●平成15年2月1日発行（毎月1回1日発行）●第5巻 第2号 通巻44号 ●平成12年12月14日 第三種郵便物認可

c2000 SUSUMU MATSUSHITA COMPANY c2002 Nintendo c2002 Poke'mon c1995-2002 Nintendo/Creatures.Inc./GAME FREAK inc. c2001,2002 Nintendo c2002 Nintendo HUDSON SOFT cHUDSON／小学館・テレビ東京・NAS

GAME BOY ADVANCE
サイコロを振ってマスを進み、
自分のマス(土地)をふやそう。
ライバルたちが同じ場所にとまったら
クリスタルポイントをゲット。
魔石を使って駆け引きしながら優勝をめざすのだ！
わかりやすいルールと奥深～い戦略性！
アドバンス本体1台でも対戦プレイOK！
FF(ファイナルファンタジー)のモンスターキャラたちを集めて遊ぼう！
大迫力の演出はうれしさもくやしさも倍増！
iモードでも！チョコボランド
「iモード」及び「i-mode」ロゴはNTTドコモの商標又は登録商標です。
待受は！ → iMenu → メニューリスト → 待受画面/iアプリ待受 → キャラクター → スクウェア ギャラリーi
着メロは！ → iMenu → メニューリスト → 着信メロディ/カラオケ → ゲーム → スクウェア サウンドi
SQUARESOFT®
株式会社スクウェア 〒153-8688 東京都目黒区下目黒1-8-1 アルコタワー http://www.playonline.com/
スクウェア インフォメーションセンター PHONE 03-5496-7117（月～金 11:00～19:00 祝祭日は除く） ©1999, 2002 SQUARE CO., LTD. All Rights Reserved.

チョコボが、アドバンスにやってきた!!
ひとりでも、みんなでも、どこでもたのしめる、チョコボのボードゲーム。
チョコボランド™
A Game Of Dice
ただいま発売中!
標準価格:4,800円(税別)
●対応機種:ゲームボーイアドバンス専用 ●ボードゲーム(プレイ人数:1~4人)
●通信ケーブル対応(通信ケーブルを使用して遊ぶ場合は、カートリッジが2~4個必要になります)
GAME BOY ADVANCE、ゲームボーイ アドバンス、は任天堂の登録商標です。日本商標登録第4470747号

GAME BOY ADVANCE
GAME BOY ADVANCE・ゲームボーイ アドバンスは任天堂の登録商標です。
前作から1年。
ファン待望の名作格闘ゲームが
更にパワーアップ!
※画面は開発中のものです。

2003年1月1日発売予定 メーカー希望小売価格 5,800円（税別）

ゲームボーイアドバンス用ソフト/2D対戦格闘ゲーム

THE KING OF FIGTERS EX2 ~HOWLING BLOOD~

発売記念キャンペーン

●期間：2003年1月1日〜1月31日（当日消印有効）まで ●商品に同梱されているアンケートハガキでご応募ください。抽選で11名の方に、ヒロアキ氏のサイン入り、油絵タッチの「オリジナル豪華デジタルピクチャー（額装）」をプレゼント致します。

※当選者の発表は賞品の発送をもってかえさせていただきます。※詳しくは応募ハガキ、HPをご覧ください。

※上のイラストはイメージです。

© PLAYMORE © 2001・2002 Marvelous Entertainment Inc. ●「ザ・キング・オブ・ファイターズ」は株式会社プレイモアの登録商標です。●「ザ・キング・オブ・ファイターズ EX2 ハウリングブラッド」は株式会社プレイモアの許諾を受けて、株式会社マーベラスエンターテイメントが開発するものです。

■発売元 Marvelous Entertainment Inc. 株式会社 マーベラスエンターテイメント
〒150-0012 東京都渋谷区広尾1-1-39 恵比寿プライムスクエアタワー19F

商品情報はこちら www.mmv.co.jp

NINTENDO GAMECUBE
namco
あなたの知らない地底500mに
「ドリルランド」12.20オープン!
5つのアトラクションにトライ!
みんな、ドリルランドに行くんだワン!
大冒険!「ドリンディアドベンチャー」
スリル満点!「スタードリラー」
世界一周!「ワールドドリルツアー」
RPG的穴掘り!「ドルアーガの穴」
恐怖の館へ!「ホラーナイトハウス」
MR. DRILLER
Drill Land
DREAM & ADVENTURE IN UNDERGROUND!
ミスタードリラードリルランド
年中無休で絶賛営業中!! ¥6,800(税別)
交通アクセス
ここらへんかな?
●ゲームショップで「ミスタードリラードリルランド」をゲットして、地下500mメートルをめざそう!
ショップ案内
●ポイント「ボリ」を集めると、ショッピングモールでの買い物が楽しめるよ。コレクションアイテムがいっぱい!
イベント情報
ゲームボーイアドバンスと接続!
●「ミスタードリラーエース」で集めたバクテリアを連れてこよう。「ドリーミンパレード」で楽しいことがおこるよ!
および NINTENDO GAMECUBE は任天堂の登録商標です。
©NAMCO LTD. phone 03.3375.7656 http://www.namco.co.jp/
オフィシャルサイト「ススムの家」 http://www.horisusumu.com

ファミ通キューブ+アドバンス
2
famitsuCUBE+ADVANCE
2003.FEBRUARY
no.44

ファミ通キューブ+アドバンス2月号

COVER
ポケットモンスタールビー・サファイア（ポケモン）
ゼルダの伝説 風のタクト（任天堂）

キャラクターデザイン／松下進
イラストレーション製作／前田裕幸
(SUSUMU MATSUSHITA COMPANY)
エアブラシ／川崎秀紀
(SUSUMU MATSUSHITA COMPANY)

デザイン／村田順一

発行所　株式会社エンターブレイン
〒154-8528　東京都世田谷区若林1-18-10
☎ 03・5433・7850（営業局）
発行/株式会社エンターブレイン
© 2002 ENTERBRAIN,INC.　本誌記事の無断転載を禁じます。

CONTENTs

人気ソフトはもちろん、本体ももらえちゃう!!
読者プレゼント　8

新作！ スクープ89連発!!　32

ファイナルファンタジー・クリスタル クロニクル／ニンテンドー パズルコレクション／ロックマン エグゼ トランスミッション／クロノアヒーローズ 伝説のスターメダル／パワプロクンポケット5／ドラゴンクエストモンスターズ キャラバンハート／新約 聖剣伝説／ほか

年末年始攻略スペシャル！　71

バトルネットワーク ロックマン エグゼ3	72
桃太郎電鉄11 ブラックボンビー出現！の巻	80
実況パワフルプロ野球9 決定版	86
宇宙大作戦チョコベーダー ウチュウからの侵略者	90
バイオハザード0	94
エターナル アルカディア レジェンド	96
チョコボランド	98
アオ・ゾーラと仲間たち 夢の冒険	100

■強力連載 人気ゲーム大集合!!■

スマブランドDX	132	トライフォースタイムス	144
マリオファン新聞	136	どうぶつの村だより	146
ウキウキポケモン大好き家族	140	ディズニーゲームカーニバル	148
カービィ学園	142	ロックマンナビゲーション	150

■コミック■

いい電子　アドバンス	みずしな孝之	119
きょうのできごと	なっち	147
ひちゃこの1周年記念マンガ	ひちゃこ	154

ファミ通キューブ+アドバンス特捜隊	10	ファミ通協力店リスト	126
新作ゲームクロスレビュー	18	ファミ通キューブ+アドバンス バックナンバー	130
イラストランド	114	裏ワザ探偵団	152
おたより刑事	116	新作ソフト発売スケジュール	158
アレクサンダー大塚の今月のA定食	117	ニンテンドウパワーソフトリスト	160
編集部なんでも通信	118	ルート64ビット	162
オレのページ グランプリ	120		

付録その1
ポケモンルビー・サファイア ポケモントレーナーの極意 上巻・中巻
付録その2
ポケモンルビー・サファイア ポスターカレンダー
付録その3
ポケモンルビー・サファイア 特製キャラクターシール
付録その4
どうぶつの森+カードeファミ通バージョン
付録その5
ボンバーマンジェッターズ隊員手帳
付録その6
宇宙大作戦チョコベーダー仰天3Dメガネ
※仰天3Dメガネの使いかたは93ページ！
付録その7
ゲームキューブメモリーカードシール
付録その8
ゼルダの伝説 風のタクト 冒険ガイドブック
付録その9
ゼルダの伝説 風のタクト ポスターカレンダー
付録その10
ゼルダの伝説 風のタクト 特製下敷き

プレゼントは008ページ!
このマークは読者プレゼントのマークです。
応募方法はプレゼントのページにあります。

※本誌に掲載した商品の価格は、とくに断わりのないかぎりすべて税別です。
ニンテンドー ゲームキューブ、ゲームボーイ アドバンス、ゲームボーイカラー ニンテンドウパワー NINTENDO64 は任天堂の登録商標です。
ポケモンミニ。は任天堂、クリーチャーズ、ゲームフリークの商標です。

GAME INDEX

■NINTENDO GAMECUBE ニンテンドーゲームキューブ

斑鳩 IKARUGA	48
エターナル アルカディア レジェンド	96
Evolution Skateboarding	47
Evolution Snowboarding	47
Killer7	41
ゴジラ 怪獣大乱闘	48
THE BASEBALL 2003 バトルボールパーク宣言 パーフェクトプレープロ野球	48
ジェネレーション オブ カオス エクシード	45
実況パワフルプロ野球9 決定版	86
シャーマンキング ソウルファイト	46
スーパーマリオサンシャイン	136
スペースレイダース	48
ゼルダの伝説 風のタクト	別冊付録
零ファイター 撃墜戦記	46
ソニック メガコレクション	43
大乱闘スマッシュブラザーズDX	132
チョロQ!	45
Disney Sports：American Football	47
Disney Sports：Basketball	47
Dead Phoenix	41
TETRIS WORLDS	48
どうぶつの森+	146
ドカポンDX-わたる世界はオニだらけ-	46
TOP GUN エース オブ ザ スカイ	47
ニンテンドー パズルコレクション	34
バイオハザード0	94
biohazard4	40
爆転シュート ベイブレード 熱闘! マグネタッグバトル!	43
バットマン ダークトゥモロー	48
P.N.03	41
VIEWTIFUL JOE	39
ファイナルファンタジー・クリスタル クロニクル	32
FIFA2003 ヨーロッパサッカー	47
ボンバーマンジェッターズ	別冊付録
マリオパーティ4	136
ミスタードリラー ドリルランド	42
メトロイドプライム	42
桃太郎電鉄11 ブラックボンビー出現！の巻	80
RUNEII	44
ロックマン エグゼ トランスミッション	36
ワールドサッカー ウイニングイレブン6 ファイナルエヴォルーション	38
1080° シルバーストーム	44

■NINTENDO64 ニンテンドウ64

ゼルダの伝説 時のオカリナ	144
ゼルダの伝説 ムジュラの仮面	144

■GAMEBOY ADVANCE ゲームボーイアドバンス

RPGツクール アドバンス	60
アオ・ゾーラと仲間たち 夢の冒険	100
アクロバットキッズ	64
犬っこ倶楽部	66
犬夜叉	61
宇宙大作戦チョコベーダー ウチュウからの侵略者	90
ウッディー・ウッドペッカー・クレイジーキャッスル5	63
エレベーターアクション OLD＆NEW	68
おしゃれプリンセス2+動物キャラナビ占い	66
鬼武者 Tactics	58
きせっこぐるみぃ	62
キン肉マンII世 正義超人への道	63
くるりんパラダイス	57
クロノアヒーローズ 伝説のスターメダル	49
激闘伝説NOAH～ドリームマネージメント～	60
ことばのパズル もじぴったんアドバンス	62
THE KING OF FIGHTERS EX2～HOWLING BLOOD～	61
SAMURAI DEEPER KYO	68
サモンナイト クラフトソード物語	59
志村けんのバカ殿様 天下統一ゲーム	64
シャーマンキング 超・占事略決3	65
シルバニアファミリー4 めぐる季節のタペストリー	65
真・女神転生デビルチルドレン パズル de コール！	61
新約 聖剣伝説	54
スパイロ アドバンス	68
セガラリー	66
戦国革命外伝	59
全日本少年サッカー大会2 めざせ日本一!	68
ソニック アドバンス2	67
ダライアスR	66
チョコボランド	98
Disney Sports：Snowboarding	64
Disney Sports：Bascketball	66
テイルズ オブ ザ ワールド～サモナーズリネージ～	62
デュアルブレード	64
トゥームレイダー：プロフェシー	66
闘魂ヒート	67
ドラゴンクエストモンスターズ キャラバンハート	52
爆転シュート ベイブレード2002 激戦！チームバトル!!	57
はじめの一歩 THE FIGHTING！	62
バス釣りしようぜ！～トーナメントは戦略だ！～	65
バトルネットワーク ロックマン エグゼ3	72／150
ハムスター物語3 アドバンス	66
バルダーダッシュEX	64
パワプロクンポケット5	50
ファイナルファンタジータクティクス アドバンス	58
不思議の国のアリス	61
ポケットモンスタールビー・サファイア	140／別冊付録
星のカービィ 夢の泉のデラックス	142
ボボボーボ・ボーボボ 奥義87.5 爆烈鼻毛拳	67
マジャイネーション	65
マリー、エリー＆アニスのアトリエ～そよ風からの伝言～	59
まんが家デビュー物語	67
ミニモニ。おねがい☆お星さま！	65
ムゲンボーグ	63
メダロット弐 CORE	68
メトロイドフュージョン	56
モンスターメーカー4	64
ロード・オブ・ザ・リング～二つの塔～	60
わがまま☆フェアリー ミルモでポン!	66
わたしのメイクサロン	65

■POKEMON MINI ポケモンミニ

ポケモンそだてやさんミニ	68

♪き〜よ〜し〜♪こ〜のよ〜る〜♪

メリークリスマス。

ゲーム機本体&周辺機器

1 ニンテンドーゲームキューブ本体 5名

4色の中から、お好きな色をプレゼント

2 ゲームボーイアドバンス本体 5名

8色の中から、お好きな色をプレゼント

3 ワイヤレスコントローラ ウェーブバード 5名

4 メモリーカード251 5名

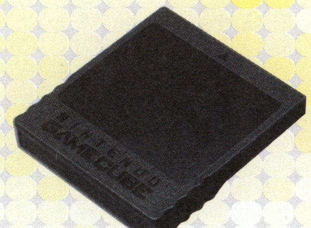

1月号“エキサイティング読者プレゼント”当選者発表！ 当選おめでとう。

1.ニンテンドーゲームキューブ本体 静岡県 和田隆行／宮城県 橋本真紀子／東京都 佐藤賢斗／大阪府 土井右京／大阪府 新久保奈美 2.ゲームボーイアドバンス本体 大阪府 大西睦美／石川県 高橋健太／神奈川県 三木大暉／愛知県 瓜生卓寛／群馬県 石田和宏 3.メモリーカード251 東京都 菅野友里絵／千葉県 山田雅人／三重県 川池周作／愛知県 和田紗季／新潟県 佐藤拓実／大阪府 林 立祥／愛知県 磯谷康胤／菅野哲朗／静岡県 戸塚健太／和歌山県 峯尾悠太 4.ゼルダの伝説 風のタクト 広島県 湯川冬偉／千葉県 有馬龍之助／青森県 村口朋宏／宮城県 小野寺涼／栃木県 野澤祥吾 5.マリオパーティ4 兵庫県 大平奈津子／石川県 秋田悠吾／東京都 荒川蘭華／大阪府 鉄谷和香子／徳島県 長浜拓人 6.桃太郎電鉄11 兵庫県 前田雄也／神奈川県 墓前貴章／愛知県 榊原聖也／大阪府 新村裕介／埼玉県 原 康佑 7.ロックマンエグゼ3 静岡県 橋本友貴／栃木県 堀 雄帆／京都府 柏木 陸／静岡県 佐々木智也／大阪府 山本卓史 8.星のカービィ 夢の泉デラックス 埼玉県 佐々木絢／東京都 糟谷有希／静岡県 安本勝洋／千葉県 小野山 優／愛知県 加納舞子 9.ポケットモンスター 京都府 橋本健太／茨城県 所 和範／滋賀県 木村友紀／兵庫県 上原佑真／栃木県 清水結香（順不同、継承略）

読者プレゼント

メリ～クリスマス！　パンパンパン（クラッカーを鳴らす音）というワケで、今月はみんなが待ちに待ったクリスマスを記念して人気のゲームソフト、本体、周辺機器を集めてみたよ。もうサンタさんにプレゼントをお願いしちゃった人もそうでない人もがんがん応募してね～。

ゲームソフト

ニンテンドーゲームキューブ

5 ゼルダの伝説　風のタクト

10名

6 マリオパーティ4

10名

ゲームボーイアドバンス

7 ポケットモンスター　ルビー・サファイア

10名

応募のきまり

プレゼント番号1～7の中から希望の商品が決まったら、本誌とじ込みのアンケートはがきに必要事項と希望の商品番号（1と2の商品に関しては希望の本体カラー、7の商品に関してはルビーとサファイアどちらか）、本誌に対するご意見などを記入のうえ、お送りください（切手は不要です）。　※当選者は3月号で発表します。

2003年1月6日（月）編集部到着分まで有効

ⓒ2002 Nintendo　ⓒ2002 Nintendo/ⓒ2002 HUDSON SOFT
ⓒ2002 Pokémon　ⓒ1995-2002 Nintendo/Creatures Inc./GAME FREAK inc.

※雑誌公正競争規約の定めにより、この懸賞に当選された方は、この号のほかの懸賞に当選できない場合があります。なお、賞品の発送は発表から1～2ヶ月かかることがございますのでご了承ください。

ファミ通(つう)キューブ+アドバンス特捜隊(とくそうたい)

売(う)れてるTOP10(トップ)

集計期間● 2002年11月4日~2002年12月1日

1 ポケットモンスター ルビー・サファイア

171万6541本 累計171万6541本

RPG / 11月21日発売 / ポケモン
冒険 / 価格各4800円 / プレイ人数・1~2

NEW 初登場

ついに発売された『ポケモン』最新作が、怒涛の勢いで今月のトップの座を奪取!! 今作に登場するポケモンは100種類以上。全種類コンプリートできるかな?

2 マリオパーティ4

33万1042本 累計33万1042本

アクション / 11月8日発売 / 任天堂
バラエティー / 価格6800円 / プレイ人数・1~4

NEW 初登場

『マリオパーティ』シリーズ最新作は初登場で第2位を獲得。みんなでワイワイのパーティモードだけでなく、ひとり用のストーリーモードもボリューム満点だぞ。

3 biohazard 0(バイオハザード)

23万1946本 累計23万1946本

アドベンチャー・アクション / 11月21日発売 / カプコン
ホラー / 価格7800円 / プレイ人数・1

NEW 初登場

第3位は、ファン待望の完全オリジナルストーリーとなる『バイオ』シリーズ最新作。ふたりの主人公を切り替える"ザッピングシステム"が新たな恐怖を呼ぶ!!

4 スーパーロボット大戦 ORIGINAL GENERATION

NEW 初登場

14万2160本 累計14万2160本

シミュレーション・RPG / 11月22日発売 / バンプレスト
SF・ロボット / 価格5800円 / プレイ人数・1

5 星のカービィ 夢の泉デラックス

↘1 前回

9万7110本 累計34万6243本

アクション / 10月25日発売 / 任天堂
コミカル / 価格4800円 / プレイ人数・1~4

6 Fom TV animation ONE PIECE トレジャーバトル!

↘4 前回

5万3704本 累計13万5200本

アクション / 11月1日発売 / バンダイ
コミック / 価格6800円 / プレイ人数・1~4

7 Fom TV animation ONE PIECE ナナツ島の大秘宝

NEW 初登場

4万5368本 累計4万5368本

アクション・RPG / 11月15日発売 / バンプレスト
コミック・冒険 / 価格4800円 / プレイ人数・1~2

8 テイルズ オブ ザ ワールド なりきりダンジョン2

↘2 前回

3万1905本 累計14万4626本

RPG / 10月25日発売 / ナムコ
コスプレ / 価格4800円 / プレイ人数・1

9 キン肉マンII世 新世代超人VS伝説超人

NEW 初登場

2万9043本 累計2万9043本

アクション / 11月22日発売 / バンダイ
プロレス・アニメ / 価格6800円 / プレイ人数・1~4

10 スーパーマリオアドバンス3

↘5 前回

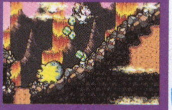

2万6972本 累計27万8141本

アクション / 9月20日発売 / 任天堂
コミカル / 価格4800円 / プレイ人数・1~4

読者が選んだお気に入りソフトTOP10

集計期間● 2002年11月8日~2002年12月10日

順位	タイトル	機種・メーカー	票数
1	大乱闘スマッシュブラザーズDX	(GC) 任天堂	10695
2	マリオパーティ4	(GC) 任天堂	7273
3	ポケットモンスター ルビー・サファイア	(GBA) ポケモン	6792
4	どうぶつの森+	(GC) 任天堂	5829
5	スーパーマリオサンシャイン	(GC) 任天堂	5722
6	ゼルダの伝説 時のオカリナ	(N64) 任天堂	3102
7	星のカービィ 夢の泉デラックス	(GBA) 任天堂	2567
8	スターフォックスアドベンチャー	(GC) 任天堂	2460
9	実況パワフルプロ野球9	(GC) コナミ	1497
10	biohazard 0	(GC) カプコン	1444

とにかくなんでもTOP10 ➡『好きな学校の授業は?』

元気いっぱい! "体育"がトップ

今月の"とにかくなんでもTOP10"では、「学校の授業の中で好きな(好きだった)ものはなんですか?」という質問に対しての答えを集計してみたぞ。その結果、元気いっぱいの本誌読者らしく体育が第1位となったのだ。また算数が2位、理科が4位と、どちらかというと文系より理数系を得意とする読者が多いことも判明。ゲーム好きには理数好きが多いのかな? ちなみに10位以下を見てみると、情報処理(148ポイント)、道徳(118ポイント)などなど。中には自習(59ポイント)、短縮授業(58ポイント)、給食(29ポイント)なんていう意見もあったぞ。

順位	授業	ポイント
1	体育	4105ポイント
2	算数・数学	2717ポイント
3	図工	2510ポイント
4	理科	1890ポイント
5	社会	1565ポイント
6	国語	1358ポイント
7	英語	738ポイント
8	美術	650ポイント
9	音楽	620ポイント
10	家庭科	295ポイント

※売れてるTOP10は、ニンテンドーゲームキューブ、ニンテンドウ64、ゲームボーイ、ゲームボーイアドバンス、スーパーファミコンの販売数を同一の条件のもとに集計したものです。左から今月の順位、先月の順位、タイトル、推定販売本数、累計販売本数、ジャンル、テイスト、発売日、価格(税別)、メーカー名、プレイ人数を表しています。累計販売本数の色は、緑が10万本以上、ピンクが50万本以上、赤が100万本以上を表しています。

パンパカパーン!! おーい、“ファミ通キューブ＋アドバンス特捜隊”が始まるぞーいっ! 今月も日本全国津々浦々、我ら特捜隊が集めに集めたホットなゲーム情報を大盤振舞いでお伝えしていくぞ。みんな、2003年も熱～い声援をヨロシクっ!!

期待の新作TOP20

集計期間● 2002年11月8日～2002年12月10日

1 ゼルダの伝説 風のタクト

14867ポイント

アクション・アドベンチャー | 12月13日発売 | 任天堂
冒険・ファンタジー | 価格6800円 | プレイ人数・1

↗3 前回

2位以下に大差をつけて、『ゼルダ』シリーズ最新作が今月の1位に輝いた! 今作では“はりつき”や“はいはい”といった新しいアクションも追加されているのだ。

2 マリオテニスGC(仮題)

5134ポイント

アクション | 発売日未定 | 任天堂
テニス | 価格未定 | プレイ人数・1～4

↗7 前回

第2位は、前回7位から一気にランクアップした『マリオテニス』最新作。あの心地よい操作感覚がどれぐらいパワーアップしているか、おおいに期待したいトコロ。

3 バトルネットワーク ロックマン エグゼ3

3743ポイント

アクション・RPG | 12月6日発売 | カプコン
SF・冒険 | 価格4800円 | プレイ人数・1～2

↗4 前回

『ロックマン エグゼ』最新作が、見事に今月の第3位を獲得。パスワードを入力することでアイテムがゲットできる“ナンバートレーダー”など、新要素も満載だぞ。

4 牧場物語 ワンダフルライフ

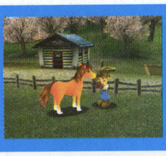

↗8 前回

2781ポイント

シミュレーション | 冬発売予定 | ビクター・インタラクティブ・ソフトウエア
牧場・育成 | 価格未定 | プレイ人数・1

5 ファイナルファンタジー・クリスタル クロニクル

↗6 前回

2674ポイント

RPG | 2003年春発売予定 | 任天堂
冒険・ファンタジー | 価格未定 | プレイ人数・1～4

6 ゼルダの伝説 神々のトライフォース&4つの剣

↗10 前回

2620ポイント

アクション・アドベンチャー | 2003年3月発売予定 | 任天堂
冒険・ファンタジー | 価格未定 | プレイ人数・1～4

7 ワリオワールドGC(仮題)

↗9 前回

2139ポイント

アクション | 冬発売予定 | 任天堂
冒険・コミカル | 価格未定 | プレイ人数・1

8 メトロイドプライム

↗13 前回

2032ポイント

シューティング・アドベンチャー | 2003年2月発売予定 | 任天堂
冒険・SF | 価格6800円 | プレイ人数・1

9 パワプロクンポケット5

↗12 前回

1925ポイント

アクション | 2003年1月23日発売予定 | コナミ
野球・育成 | 価格4800円 | プレイ人数・1～2

10 biohazard 4

↗- 前回

1711ポイント

アクション・アドベンチャー | 発売日未定 | カプコン
ホラー | 価格未定 | プレイ人数・1

順位	前回	タイトル	機種／メーカー	発売日	ポイント
11	↗16 前回	桃太郎電鉄11 ブラックボンビー出現!の巻	GC／ハドソン	12月5日発売	1658ポイント
12	↘11 前回	ファイナルファンタジータクティクス アドバンス	GBA／スクウェア	2003年2月14日発売予定	1283ポイント
13	NEW 初登場	実況パワフルプロ野球9 決定版	GC／コナミ	12月19日発売	1230ポイント
14	NEW 初登場	スターフォックス(仮題)	GC／任天堂	2003年4月発売予定	909ポイント
15	NEW 初登場	チョコボランド	GBA／スクウェア	12月13日発売	802ポイント
16	↗18 前回	RPGツクール アドバンス	GBA／エンターブレイン	2003年2月7日発売予定	749ポイント
17	NEW 初登場	ゴジラ 怪獣大乱闘	GC／アタリ	12月12日発売予定	695ポイント
18	↗19 前回	牧場物語 ミネラルタウンのなかまたち	GBA／ビクター・インタラクティブ・ソフトウエア	冬発売予定	641ポイント
19	↘14 前回	F-ZERO GC(仮題)	GC／任天堂	冬発売予定	588ポイント
20	NEW 初登場	メトロイドフュージョン	GBA／任天堂	2003年2月発売予定	535ポイント

ボクたちワタシたち こんなに期待してますっ!!

ゼルダの伝説 風のタクト

●もうすぐ『ゼルダ』がウチにやってくる。こんなにうれしいコトはない……(北海道・18歳) ●2月号が出るころには、ボクは『ゼルダ』をどれくらい進められているかなぁ?(群馬県・16歳) ●欲しいモノが多くて、お金が……。でも『ゼルダ』は予約済み!(徳島県・16歳) ●受験を捨てて『ゼルダ』を買ってはダメでしょうか……?(神奈川県・14歳) ●『風のタクト』が終わっても『裏ゼルダ』があるんだもんね。あぁ、幸せ!(新潟県・24歳)

バトルネットワーク ロックマン エグゼ3

●熱斗にまた会える!(兵庫県・16歳) ●新スタイルチェンジが楽しみ(東京都・14歳) ●いま、『1』と『2』をおさらいプレイしています(東京都・13歳)

ファイナルファンタジー・クリスタル クロニクル

●正直、『ファイナルファンタジー』がゲームキューブでできるとは思いませんでした(青森県・20歳) ●4人同時のパーティープレイがどんなモノか気になる。しかもアドバンス本体をコントローラーに?(岡山県・18歳)

※期待の新作TOP10は、ファミ通キューブ+アドバンスのアンケートはがきによって同一の条件のもとに集計したものです。 ※お気に入りソフトTOP10および期待の新作TOP20のハードウェアの()内の表記は、N64がニンテンドウ64、GBがゲームボーイ、SFCがスーパーファミコン、GBAがゲームボーイアドバンス、GCがニンテンドーゲームキューブを表しています。

ファミ通キューブ+アドバンス特捜隊

マンスリーニュース 2003.2

「ほしいな～」なんて思ってた人も多いんじゃないかな? アドバンスやゲームボーイの名作をテレビで楽しむための周辺機器の発売が決定。さらに、プレゼント(お年玉?)代わりの収納グッズも大量に差し上げちゃったり。

大画面 アドバンス&ゲームボーイ用ソフトをテレビで楽しもう!! ゲームボーイプレーヤー3月発売決定!!

テレビでアドバンスのソフトが楽しめる周辺機器が登場! その名も"ニンテンドーゲームキューブ ゲームボーイプレーヤー"。このゲームボーイプレーヤーをゲームキューブの底に接続すれば、アドバンスはもちろん、ゲームボーイやゲームボーイカラー専用のソフトが楽しめるのだ。発売は2003年3月を予定。カラーは本体と同じ4色で、価格は5000円。起動ディスクが同梱され、電源はゲームキューブ本体から供給されるのだ。下に特徴をまとめたぞ。

- 起動ディスクを使用
- ハイスピードポートに接続
- 通信ケーブルを使えば、アドバンスとの対戦が可能
- ゲームキューブのコントローラで操作。
- GBAケーブルを使えば、アドバンス本体で操作可能

←↓左の写真はアドバンスで操作するときのつなぎかた。GBAケーブルが必要なのだ。下の写真はアドバンスとゲームボーイプレーヤーで対戦するときのつなぎかただ。

保存 ターボファイルアドバンスでセーブデータを保存!!

アドバンスのゲームは気軽に楽しめていいけれど、たくさんセーブできないのは悩みのタネ。そんなときは、サミーから3800円で発売中の"ターボファイルアドバンス"を使ってみよう。入りきらないデータや大切なデータが本体と別に保存できるぞ。別売の拡張メモリを使えば、さらに多くのデータが保存可能。ただし、対応マークのついたソフトでのみ使用可能なので要注意。現在対応予定のソフトは、エンターブレインの『ダービースタリオンアドバンス』(発売中)と、『RPGツクールアドバンス』(2003年2月7日発売予定)の2本。これからまだまだ増えそうだぞ。

別売 拡張メモリ 2000円

ターボファイルアドバンス 3800円

恒例 新ポケモンカードをマクドナルドでゲットせよ! ハッピーセットでまたまたプレゼント!

ゴールデンウィークに行われ、大好評だったポケモンカード配布のキャンペーンが、新ポケモンを加えて、またまた行われるぞ! 期間は2003年1月17日から2月6日まで。期間中にハッピーセットを購入した人にカードが1枚プレゼントされるのだ。カードはキモリ、アチャモ、ミズゴロウ、ラティアス、ラティオスの5種類。もらってからわかる仕組みだぞ。なんと、今回はこの5枚をひと組にして読者5名にプレゼント。欄外の要項にしたがって、特捜隊"新ポケモンカードほっすぃ"係まで。

プレゼント!

セットで5名

衝撃 エニックスとスクウェアが2003年4月に合併!!

『ドラクエ』シリーズの会社エニックスと、『FF』シリーズで有名なスクウェアが、2003年4月に合併、スクウェア・エニックスという会社になると発表されたぞ。今後の超強力なゲームの発売に期待!

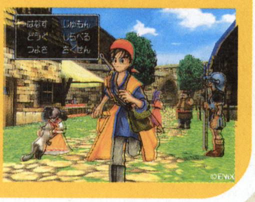

※写真はプレイステーション版『ドラゴンクエストⅧ』のものです。

交換 『ファンタシースターオンライン』無料でバージョンアップ!!

セガ・ソニックチームが、『ファンタシースターオンライン エピソード1&2』で発生する可能性のある不具合を修正した『Ver1.1』のディスクを希望者に無料で交換すると発表したぞ。ただしバージョンをアップすると、同じバージョンの仲間との冒険だけに限られるので要注意。交換方法などの詳細は、以下のホームページ、http://www.sonicteam.com/psogc/pc/index_on.htmlを参考にしてね。

©Sammy 2002 ©2003 Pokemon. ©1995-2003 Nintendo/Creatures Inc./GAME FREAK inc. ©Pokemon・ポケモンは任天堂・クリーチャーズ・ゲームフリークの登録商標です。
©アーマープロジェクト/バードスタジオ/レベルファイブ/エニックス ©2003 Nintendo

第13回 **キューブくん**

かたづけ ゲームキューブ&アドバンスの便利収納グッズをどどんとプレゼント!

アルバジャパン製のゲームキューブ&アドバンス用の収納グッズをご紹介。ゲームカバーアドバンス(1600円)は、革の雰囲気ただようオトナのデザイン。専用のフィットカバー(800円)とのセットを、赤黒各色5名ずつにプレゼント。さらにゲームキューブを収めたままプレイもできる、ステイショナリーバッグ(2980円)をバイオレット、ブラック、オレンジ各色3名ずつプレゼント。欄外の応募要項にしたがって特捜隊"入れモンほっすい"係まで。カバー希望か、バッグ希望かを明記してね。

ゼルダ TSUTAYAの携帯電話サイトで『ゼルダ』の着信音を無料配布中!

現在、TSUTAYAの携帯電話サイトでは、『ゼルダの伝説』シリーズの着信メロディーを無料で配布中。気になるメロディーは、ファミコンディスク版のフィールドを初め、アイテムゲットの音、仕掛けを解いたときの音など、最新作『風のタクト』にいたるまでの5曲。1月中にはサービスを終了してしまうので、気になる人は、いますぐチェック!

[iモード]
[メニューリスト]→[ショッピング/チケット]→[本/CD/ゲーム]

[J-SKY]
[Jスカイメイン]→[エンタメ・芸能]→[映画・音楽]→[総合]

[EZweb]
[EZインターネット]→[エンターテイメント]→[音楽/映画]

?? こんなものも発見! こっそり読者にプレゼント!

こちらは海外製の収納グッズなど。クールなデザインがカッコいいカバー"ボディガード"(1280円相当)を15名に。つづいてケーブル類などもまとめて収納できる"ハードケース"(1580円相当)を10名に。そして強力な明かりが頼もしい"フラッドライト"(1980円相当)を5名にプレゼント。欄外の応募要項にしたがって特捜隊"(それぞれの名前)ほっすい"係まで。

■ひいじいちゃんにとっては、10年まえも最近なんですな。

今月の超ゲーム占い

占い期間:12月21日〜1月20日

今月は、『ゼルダの伝説 風のタクト』の物語序盤でリンクを助けてくれる人々のうち、頼ってみたいひとりを選ぼう。本当に頼れるかどうかは……ゲームで確認!

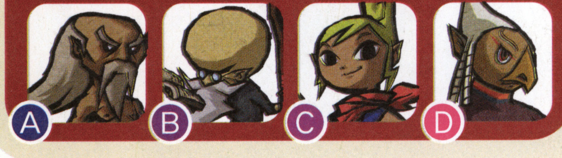

Ⓐの赤シャチを選んだ人は
心身ともに快調で、1月中旬までは絶好調。熱の入りすぎだけには気をつけよう。勉強は目標を定めて吉。意欲的なのでうまくいく。芸術家気分のファッションがさらに運気を開くカギになるぞ。

Ⓑの青じいを選んだ人は
ハデめなふるまいが多くなる時期。少しダレたり、ワガママになりがち。調子にのらず、約束事は守ること。高いところで転倒に注意。自転車、バイクは安全運転で。勉強は総まとめの問題集を。

Ⓒのテトラを選んだ人は
毎日の積み重ねがものをいう時期。お正月は3が日を存分に楽しんで、あとは地味にいこう。受験関係はなかなかの運気。こちらも積み重ねが大切だぞ。友だちとは貸し借りの清算を行っておくといい。

Ⓓのゆうびんやさんを選んだ人は
自分のペースを守ろう。試したことのないものに挑むのもオススメ。12月24日〜31日は好調だが、1月15日以降は不注意になりがち。勉強も気がゆるみがちなので、後手にならないよう精進しよう。

●各プレゼントは…… はがきに郵便番号、住所、氏名、年齢とこの特捜隊ページの感想を書いて、〒154-8528 (株)エンターブレイン ファミ通キューブ編集部 特捜隊各係まで。締切は2003年1月20日(消印有効)

ファミ通キューブ+アドバンス特捜隊

マンスリー掲示板 2003.2

ゲームのことを語るなら、やっぱりココ“マンスリー掲示板”！ 今月も日本全国、北海道から沖縄まで、本当～にたくさんのご意見が集まったぞ。読めばココロもカラダもほっかほかに。カゼの予防にもなるかもね!?

【はみだし特捜隊】今月号から始動した『オレのページグランプリ』で、編集者のライバル意識が表面化。「オレが人気をひとりじめ」と燃えている模様。以上、報告終わり!!

今月のお題:『友だちとどんな風にゲームを楽しんでますか?』

今月のお題は“友だちや知り合いとどんな風にゲームを楽しんでいますか?”。ひとりでゲームをするのも楽しいけれど、大勢でやればもっともっと盛りあがるはず！ そこで多人数でのゲームの楽しみかたを、読者のみんなに聞いてみた、というワケだ。今回集まったご意見を読めば、「そんな楽しみかたがあったのか！」なんて、参考になることがあるかも? されではさっそく行ってみよう～っ!!

●友だちがたくさん集まったときは、やっぱり、『マリオパーティ』などのパーティーゲームがいちばん盛り上がります（福岡県・11歳） ●誰かが行き詰まったところをみんなで攻略する（東京都・11歳） ●とにかく楽しく会話しながらみんなでプレイ（長崎県・15歳） ●スポーツゲームなどで、作った選手やチームを対戦させて、その強さを比べる（大阪府・15歳） ●とにかくタイマン！ 1対1は緊張したプレイができる!（栃木県・11歳） ●ゲームは子供とのコミュニケーションのひとつ。教えてもらうことのほうが多いけれど……（大阪府・39歳） ●『スマブラDX』のカメラモードで、ベストショットを撮って見せあう（大分県・13歳） ●職場でのゲーム情報の交換。メモリーカードの貸し借り（奈良県・32歳） ●自分たちでオリジナルのルールを作って遊んでみる（東京都・14歳） ●妻と『ポケモン』対戦（兵庫県・36歳） ●格闘ゲームをプレイして、テクニックを教えたり、教えてもらったりしてるッス!（東京都・15歳） ●いっしょに同じゲームを買って一斉にプレイ開始。。誰がいちばん早くクリアーできるかを競う（埼玉県・14歳） ●友だちのプレイにツッコミを入れる（岡山県・21歳） ●裏ワザを教えあう（北海道・10歳） ●たくさん人数が集まったら、チームを作って対抗戦をする（石川県・11歳） ●ひとり用のゲームでも、友だちがプレイしている横で、攻略本を見ながら指示を出したりしています（福岡県・14歳） ●レースゲームのタイムアタックに燃える（東京都・33歳） ●『どうぶつの森 +』での、友だちの村へのおでかけが楽しい（愛知県・33歳） ●キャラクターの音声が入っていないゲームをプレイする場合、それぞれ配役を決めて、キャラクターになりきってセリフをあてています（愛媛県・18歳） ●子供に、友だちと『ポケモン』交換してもらって、それをまた私と交換してもらう（愛知県・35歳） ●プレイするよりも、1本のゲームについて語り合うことが多い（奈良県・28歳） ●『スマブラDX』で、最下位の人は罰ゲームとして、とうがらし、マヨネーズなどをまぜたジュースを飲まされる（大阪府・12歳） ●テーマパークなどのアトラクション待ちのときに子供と通信対戦。長時間待ちでもコレで大丈夫（北海道・29歳） ●シューティングゲームをプレイするときだけ、なぜかみんなサングラスをかける（茨城県・17歳） ●4人対戦のときは、言い合いがエスカレートしてロゲンカにまで発展する。けど、これもひとつの楽しみかた、かと（三重県・13歳） ●名づけて、RPG4時間交替リレー。週末を使って、ひとつのRPGのエンディングを目指し、4人で4時間ごとに交替してプレイする（京都府・19歳） ●RPGなどを初めからやって、1時間でどこまで進められるか、ノーセーブでどこまで行けるかとか、いろいろやってます（神奈川県・13歳） ●友だちとゲーム大会を開いています（埼玉県・11歳）

次号のお題:『2002年いちばんおもしろかったゲームランキング』

さて次回は、「2002年“いちばんおもしろかったゲーム”ランキング」を開催するぞ。アンケートはがきの裏面に、2002年1月1日から2002年12月31日までのあいだに発売されたゲームの中で、いちばんおもしろかったゲームの名前とその理由をバシバシッと書いてくれ。キミの1票が、栄えある2002年のナンバー1ゲームを決定するぞ。注意してほしいのは、対象となるソフトが2002年内に発売されたものに限られている、ということ。『ピクミン』、『どうぶつの森+』、『スマブラDX』などは2001年発売で対象外なので注意!

『マリオ』か!?

↑大本命の『スーパーマリオサンシャイン』。2002年の夏休みはこれ一色だった、なんて人も多いんじゃないかな?

↓もちろん『ゼルダの伝説 風のタクト』も対象タイトル。発売日から集計日までの期間は短いが、さて結果は?

『ゼルダ』か!?

『ポケモン』か!?

↑現在もなお爆発的なセールスを記録中の『ポケットモンスター ルビー・サファイア』。そのままの勢いで、このランキングでもトップを獲得するのか!?

ゲームソフトご意見帳

ポケットモンスター ルビー・サファイア

ゲームボーイアドバンス　任天堂／11月21日発売

●グラフィックがキレイでイイ!（埼玉県・13歳） ●とにかく大幅にパワーアップ（岡山県・14歳） ●3文字で言うと「すごい」（兵庫県・12歳） ●コンテストが楽しい（福岡県・11歳） ●はじめから新しいポケモンばかりなので、いままでのシリーズ作とはまったく違う『ポケモン』みたい（京都府・14歳） ●いままでより難しい（福岡県・11歳） ●新しくはなったものの、基本的なプレイのしかたは変わっていないのでやりやすい（大阪府・?歳） ●バトルが2匹でできたり、新しい技が増えていたりしてうれしい（茨城県・11歳） ●新しいポケモンばかりでおもしろい（東京都・10歳） ●ゲームボーイ版『ポケモン』とデータ交換できないのは不満（徳島県・9歳） ●レベルも難しくなく、進めやすい（大阪府・26歳） ●戦いがかなり戦略的になった（東京都・14歳） ●前シリーズからいるポケモンも初めから出してほしい（東京都・12歳） ●ポケモンの進化が楽しい（神奈川県・9歳） ●完成度が高い!（福井県・12歳） ●戦闘がダルいのが……（岩手県・15歳） ●モンスターボールが、ちゃんとアニメと同じになっているのにちょっと感動（兵庫県・15歳） ●曜日、ラジオなどといった旧作の要素も入れてほしかった（鹿児島県・12歳） ●キャラクターの魅力がアップ（佐賀県・12歳） ●秘密基地を作れるのがおもしろい（東京都・8歳） ●今作では初めから速く移動できるので楽だった（北海道・13歳） ●新しいポケモンばかりなので、いつどんな進化をするのかワクワクする（石川県・17歳） ●シリーズ1作目からやっているので、次回作からはシステムを変えてほしい（長野県・19歳） ●はっきりとしたライバルがいないのが残念（大阪府・13歳） ●ミズゴロウがかわいいー。ラグラージはかわいくなくなるけれど強いです（千葉県・16歳） ●とてもやりがいのあるゲーム（北海道・15歳） ●戦闘画面などがあまり変わっていない。もっとおもしろく変えてほしい（鹿児島県・15歳） ●旧作でめんどくさかった点（パソコンでのポケモンの出し入れなど）が改善されていた（兵庫県・16歳） ●技の迫力がアップしてちょ～グッドです（大阪府・14歳） ●前作のポケモンを中途ハンパに出してほしくなかった。どうせ出すならすべてを!（福井県・15歳） ●タイトル画面が迫力満点（東京都・15歳） ●シナリオが短い（愛知県・14歳） ●レベルが上がったときに「+3」などの表示が出るのがよかった（大分県・13歳） ●フィールドが広くなり、イベントもおもしろかった（埼玉県・15歳） ●前作より、草むらに入ると野性のポケモンが出やすくなった（神奈川県・8歳） ●前作からの変化をそれほど感じなかったのが残念（宮城県・30歳） ●やりこみ要素がたくさんある（青森県・14歳） ●もう少しポケモンに動きがほしい（東京都・8歳） ●ギリギリ勝てそうなときの緊張感がいい!（和歌山県・12歳） ●ポケモンがそれぞれ違う性格を持っているから愛着がわく。めっちゃ感動!（東京都・16歳） ●マグマ団の存在がちょっと薄い（愛知県・12歳） ●全部クリアーしても、ぜんぜんあきない。お得な感じがする（神奈川県・13歳） ●点字のアイデアがよかった。点字のことがよくわかりました（東京都・23歳）

マリオパーティ4

ゲームキューブ　任天堂／11月8日発売

●親指の皮がムケるほどハマる!（東京都・14歳） ●『1』～『3』よりもボードやミニゲームが立体的で楽しさが増えました（岐阜県・12歳） ●パーティーゲームとしての最高峰（和歌山県・16歳） ●ミニゲームが豊富で、そのどれもが単純明解、しかもおもしろいことに感心しました（群馬県・30歳） ●いろんなミニゲームがプレイできて、長く遊べるいいゲームだと思います（北海道・12歳） ●子供も大人もいっしょになって、時間を忘れて楽しめる貴重なゲームだと思います（青森県・45歳） ●デカキノコ、チビキノコの仕掛けが楽しい（愛知県・30歳） ●もっとたくさんのイベントがあるボードゲームにしてほしかった（福岡県・22歳）

biohazard 0

ゲームキューブ　カプコン／11月21日発売

●シリーズひさびさの完全新作だけあって、グラフィック、ストーリーと、どれをとっても最高のひと言（埼玉県・11歳） ●アイテムボックスがなくなり、前作よりも少し難しく感じられた（東京都・15歳） ●よいのか悪いのか判断しかねるが、とにかくコワイ（千葉県・24歳） ●パートナーチェンジがおもしろい（東京都・?歳） ●映像サイコー！ サルのゾンビがめちゃめちゃ怖かった（愛媛県・13歳） ●新しいモンスターもたっぷり充実（石川県・17歳） ●レベッカかわいすぎー（埼玉県・12歳） ●グラフィックがリアルすぎて、恐怖感が倍増している（岐阜県・17歳） ●ふたりの主人公の能力がそれぞれ異なるので、とても頭を使う（青森県・13歳）

お父さんお母さんにも言わせて! キューブ&アドバンス!!

●『ポケモン』……クリスマスでも、また子供の誕生日でもない中途半端な時期にソフトを買わされました。クリスマスには別のソフトをねだられています（京都府・?歳） ●我が家では、何かの決めごとで意見がわかれると『スマブラDX』で決着をつけます（埼玉県・54歳） ●6歳の娘は本誌のマリオが載っているところを何度も読んでいます。マリオは彼女のすべてのようです（和歌山県・?歳） ●毎年この時期は新作ゲームが多くてたいへんだ！ これから海外出張なので、カミさんにソフトをいっぱい郵送してもらうつもりです（神奈川県・30歳） ●昨日の晩の夫婦ゲンカのきっかけは「どっちが『ゼルダ』をさきにプレイするか」でした（福島県・24歳） ●サンタクロースを信じている我が家の子供たち。今年は『スーパーモンキーボール2』と『シルバニアファミリー4』が届く予定です（静岡県・33歳） ●妻と息子が交替で『どうぶつの森+』を遊ぶので、私が『バイオ0』をプレイする時間がない……（香川県・38歳） ●息子にゲームを買うたびに、「こいつ、ゲームに理解がある親をもってよかったなぁ」と、自分の子供時代を思い出します（佐賀県・31歳）

星のカービィ 夢の泉デラックス

ゲームボーイアドバンス　任天堂／10月25日発売

●クリアー後の隠し要素が多くて飽きない（山口県・12歳） ●もっとコピー能力があるといい（山梨県・14歳） ●ファミコン版に比べて、コピー能力の効果が一目瞭然（神奈川県・15歳） ●ストーリーがかなり短く感じた（三重県・14歳） ●サブゲームがいい！ 使用ボタン1個の単純ゲームだけど、ついついハマる!!（栃木県・16歳） ●ファミコン版をやったことがなかったので新鮮に感じた（広島県・15歳） ●中ボスはもっと強くてもよかったと思う（鳥取県・11歳）

NINTENDO GAMECUBE

風がはこんだ冒険

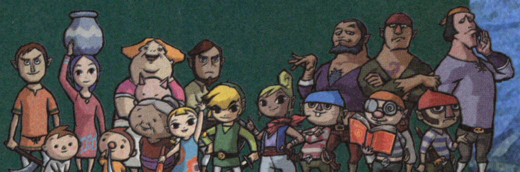

Nintendo
それはまるで、
さわれるアニメーション
トゥーンレンダリングで描かれたグラフィックと心地良い操作感が生み出す、「まるでプレイヤー自身がアニメーションの世界に入りこんだような」感覚。
大海原を船は進む！
風に乗り、波を切り裂け
舞台は、広大な海に点在する島々からなる世界。ふしぎなタクトで風を操り、船の帆を広げて旅立とう！敵船やモンスターとの戦い、お宝探しなど、そこには数々の冒険が！
ふたり一緒に「ゼルダ」する
GBAケーブルでゲームボーイアドバンスとつなげれば、ふたり一緒に「ゼルダ」をプレイできる。力と知恵を合わせて謎に挑もう。
THE LEGEND OF
ZELDA®
ゼルダの伝説
風のタクト
好評発売中
©2002 Nintendo
1人用
アクションアドベンチャー
メーカー希望小売価格6,800円（税別）
GBAケーブル対応
および NINTENDO GAMECUBE・ゼルダの伝説・THE LEGEND OF ZELDA・ZELDAは任天堂の登録商標です。
任天堂株式会社　〒601-8501 京都市南区上鳥羽鉾立町11番地1　TEL (075)662-9611　ホームページ http://www.nintendo.co.jp/

新作ゲームクロスレビュー

今月のクロスレビュー／12月1日～12月31日発売のソフト

ニンテンドー ゲームキューブ　12月5日
桃太郎電鉄11 ブラックボンビー出現！の巻

ハドソン／6800円

ボードゲーム／パーティゲーム

サイコロを振って日本全国を回り、物件を購入しながら資産をどんどん増やしていこう。

ニンテンドー ゲームキューブ　12月6日
FIFA2003 ヨーロッパサッカー

エレクトロニック・アーツ・スクウェア／6800円

アクション／サッカー

膨大な数のヨーロッパのクラブが実名で登場。さまざまなゲームモードが用意されているぞ。

ニンテンドー ゲームキューブ　12月12日
ゴジラ 怪獣大乱闘

アタリ／5800円

アクション・／特撮・格闘

ゴジラやキングギドラなどおなじみの怪獣を操って戦おう。最大4人までの対戦ができちゃうぞ。

水ピン

このコーナーの原稿を書くために、発売まえのゲームをプレイしまくり。こんなにおいしい仕事があっていいのか!?と思ってたけど、さすがに56本もあるとうれしさを通り越してツラさが……。がんばったのでぜひ役立てて!!

桃太郎電鉄11：9　間口が広く、パーティーゲームとして誰でも楽しめる。それでいて、やり込むほどに強くなれる奥深さもある。絶妙なバランスで、勝敗の行方がわからないドキドキ感を味わえるのは○。テンポよくサクサクと進むのは、この手のゲームとしてはうれしい。

FIFA2003：8　簡単操作でいかにもサッカーらしいプレイが可能。さらに、やり込むことで奥深さも味わえる。いちばんの魅力は、ヨーロッパサッカーの多数のクラブや選手が実名で収録されていること。しかもみんな似てる。グラフィックはキレイで、実況も的確。

ゴジラ：7　巨大な怪獣が建物を破壊しつつ戦う。その爽快感を楽しむべきゲーム。各種ボタンの操作で多彩な技が出せるが、モーションの大きさゆえ大味な戦いになりがち。怪獣や街並のグラフィックはキレイで、それらしく再現されている。モードが豊富なのも○。

ローリング内沢

TMN（チーム桃鉄人）として日本全国を飛び回り『桃鉄11』の全国大会の予選に出場しています。ちなみに、『桃鉄11』の公式ガイドブックの執筆もしています。絶賛発売中ですのでモモラーはぜひ買ってくださいな。

桃太郎電鉄11：10　前作『X』よりボリュームは減ったものの遊びやすさは格段とパワーアップ。緻密な戦略がよりたてやすくなったのはもちろん、運だけでも上級者に勝てることができる。その絶妙なバランス調整に拍手。噛めば噛むほど味がでるゲームです。

FIFA2003：8　選手の心理状態（プレッシャーなど）を振動機能で表現するなど、おもしろい試みも導入。演出、カメラワークもよく遊びやすく、操作も簡単。パスがサクサク繋がる爽快さも味わえる。操作に軽いタイムラグを感じるが、馴れれば問題なし。

ゴジラ：6　建物をガンガン破壊する爽快感は味わえるものの、格闘（アクション）ゲームとしては、比較的大味な印象。キャラがキャラだけにスピーディーな動きを求めるのも違うと思うが、もったりしたテンポや操作は気になる部分。ファンアイテム的。

本田やよい

某シェアナンバーワンの携帯電話をずっと使ってたんだけど、メール遅延があまりに多すぎて立腹。ついに他社製品への買い換えを検討中。いまさらですが、J-PHONEで写メールを撮りまくって送りまくろうかなと思ってます。

桃太郎電鉄11：7　シリーズ独自の路線は基本的に不変。物件購入や増資など着実に資産を増やす要素も存在するものの、それ以上にボンビーやおいどんの存在が大きい。対人戦ではこれらのなすりあい、奪い合いに終始しそう。その点ではあんまり後味がよくないかも。

FIFA2003：8　モードはさほど多くないけど、カメラアングルが多彩に切り替えられるので、いろんなプレイが可能。たくさんボタンを使って選手を駆使するもよし、ABボタンとスティックだけで遊ぶもよし。実力差があっても十分対戦できるのがうれしい。

ゴジラ：7　とにかくモードが多く、コレクション要素もあるので遊びがいは十分。敵を倒すことよりも、戦いで街が破壊されることのほうが爽快かも。演出やグラフィックの面で怪獣独自の迫力がさほど感じられず、怪獣好きにはかえって不満がつのりそう。

デビル藤原

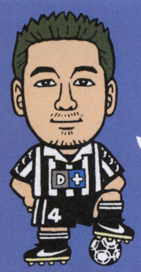

締切直前だというのに、ワケありで4日間ほど北海道に行ってきました。10年ぶりに帰郷したんですがとにかく寒かったです。本気で凍え死にそうでした。でもウニやイクラ、カニなど海の幸を食いまくって5キロ増量。

桃太郎電鉄11：9　これまでのシリーズよりも戦略性が格段にアップしている。運要素とのバランスも絶妙で遊びごたえ満点ですな。ルールも難しくはないので、ライトユーザーでも手軽に楽しめるはず。ゲームのテンポがよく、サクサクと遊べるのもイイ感じです。

FIFA2003：8　今作の目玉（？）であるCスティックでのフェイントはかなりイイ感じで使えます。ヨーロッパリーグだけでなく、その他の国のリーグが収録されているので、サッカーファンにはうれしい。カメラワークや演出でユーザーを楽しませてくれるのも◎。

ゴジラ：7　テレビや映画で見るゴジラたち怪獣の動きが、よく再現されていると思う。しかしゲームとしてはけっこう大味な印象かな。その反面、ビルをぶっ壊しながら戦うのは爽快感がある。使用できるキャラクターが豊富なので、ファンにはうれしいですな。

そのほかに今月発売されるゲーム

ゲームキューブ　遊戯王フォルスバウンドキングダム 虚空に閉ざされた王国　●12月5日　●6800円　●コナミ

ゲームボーイアドバンス　テニスの王子様 Aim at The Victory!　●12月12日　●4800円　●コナミ

ニンテンドー ゲームキューブ
12月12日

Evolution Skateboarding

コナミ／6800円
アクション／スケートボード

有名プロスケーターが実名で登場。トリックを決めながら、与えられたミッションをクリアーせよ。

8 多彩なトリックがくり出せ、自由度の高い滑りが可能。操作をマスターするまでは苦労するが、チュートリアルが充実しているのでなんとかなる。多くのモードやステージ、ミッションが用意されていて、長く楽しめるのは○。グライフィックはリアル。

8 操作感覚がとにかく気持ちいい。チュートリアルもしっかりしているので複雑な操作も覚えやすい。数々の目的を持たせたミッションクリアー型のステージもやりがいアリ。スケボーをモチーフとしたアクションゲームとしての出来は◎です。

8 プラクティスが親切でていねいなので、だれにでも操作方法が学べ、技も自在に出せる。出す技と押すボタンの関係がわかれば、比較的簡単に技が出せるはず。モードも多彩だし、何より滑る感覚は単純に気持ちいい。手軽に爽快感が味わえる。

8 スケボーで滑走する気持ちよさがハンパじゃない作品。トリックの数が豊富なので操作はやや複雑かも。しかしチュートリアルが充実しているので、誰でも気軽に楽しめる作りにはなっていると思う。チャレンジモードはやり込みがいがあります。

ニンテンドー ゲームキューブ
12月12日

Disney Sports : American Football

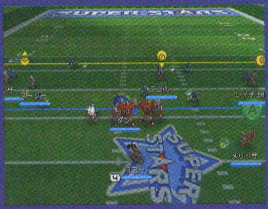

コナミ／6800円
アクション／アメリカンフットボール

簡単ルールのアメフトゲーム。マジックアイテムを使用すれば、スーパーアクションがくり出せる。

7 かなり本格的な作りの硬派。1チームの人数が少ないとはいえ、11人もいるので高い戦略性を楽しめる。それゆえディズニーキャラ好きというだけでなく、アメフトの知識がないと理解するのにひどく苦労する。難易度を下げても難しく、歯ごたえあり。

8 アメフトのおもしろさを上手に簡易化。ライトユーザーでも楽しめる作り。とくにプレイブックの見やすさとパスの爽快感が◎。リアル志向のアメフトゲームにはないディズニー特有のドタバタ感もいい味出しています。アメフトファンなら。

7 モードが多くて遊びがいがある点や、画面や演出が派手な点はいい。ただし練習モードやマニュアルがいまひとつわかりづらく、アメフトを知っている人にも遊びづらそう。知らない子供は言うに及ばず。もう少し入り込みやすさがほしいところ。

7 ルールの複雑なアメフトを気軽に遊べるようにしている点は◎。とはいえ、やはりチュートリアル機能がほしかったかなと……。操作は簡単なので、ルールさえ把握できればライトユーザーでも大丈夫。マジックの存在は好き嫌いが分かれるかな。

ニンテンドー ゲームキューブ
12月13日

ゼルダの伝説 風のタクト

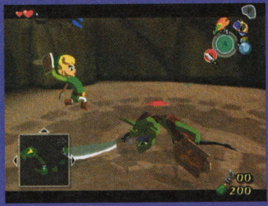

任天堂／6800円
アクション・アドベンチャー／冒険・ファンタジー

『ゼルダ』シリーズ最新作。リンクとなってさまざまなアクションを駆使しながら冒険しよう。

10 冒険しているワクワク、敵との遭遇で感じるハラハラ、自分の力で謎解きしている気になるドキドキ。そんな、ゲームとしての魅力にあふれている。グラフィックの新鮮さは言わずもがな。見ているだけで楽しい。小学生には難しいかもしれないけど、ぜひ。

10 メッセージで想いを伝えるのではなく、キャラの表情でそれを伝える。それに見事にハマッタ。キャラの表情を見ているだけで、こちらが楽しくなったり悲しくなったりと気持ちが揺さぶられる。また、語らずともゲームの出来映えは◎です。

9 昔なつかしい音楽や効果音に「くぅー!!」と感嘆するファンも多いはず。剣さばきとアイテムを駆使し、謎を解きながら進む楽しさはもちろんのこと、隠れて敵をやり過ごす緊張感がたまらない。ゴールへの道のりが一本道でないところもいい。

10 シリーズ未経験者やライトユーザーでも、すんなりとゲームに入り込めるゲームシステムは◎。登場キャラたちの感情が、手に取るように感じられる表現に驚き。まるで映画を見ているような気分になる。謎解きや戦闘の難易度も適度で遊びごたえあり。

ニンテンドー ゲームキューブ
12月19日

実況パワフルプロ野球9 決定版

コナミ／6800円
アクション／野球

2002年の最新選手データを採用。サクセスモードのイベントが新たにふたつ追加された。

9 野球を野球らしく楽しめる秀作。『9』からのシステムの改良点は一部。細かいところでは、投手の制球力が全体に落ちてる。最大の特徴は、選手データに2002年度ペナントレース終了時の最新データを収録していること。そのことに魅力を感じるなら買い。

9 今回の『パワプロ決定版』は、ただの選手データ変更版ではなく、各ゲームモードの細かい部分にも追加＆変更がなされている。そんなサクセスモードやホームラン競争など、対戦以外の部分でもじっくりと楽しめるのが、この作品のウリのひとつ。

8 選手のデータが更新されていたり、サクセスモードのイベントが追加されていたりと、変更点はいろいろあるものの、いちばんの目玉はホームラン競争。これがおもしろい!! 『9』を持っている人でも、ファンだったら買う価値は十分。

9 選手データが最新なだけじゃなく、さまざまな部分に改良が加えられているのはファンにとってはうれしい。しかし投手のコントロールの数値が高くても、かなり思うところにボールが行かなくなった。ある意味で本物っぽいが、ゲームとしてはツライ?

ニンテンドー ゲームキューブ
12月19日

Disney Sports : Basketball

コナミ／6800円
アクション／バスケットボール

ディズニーキャラが登場するバスケットゲーム。ゲージを溜めてスーパープレイを決めろ!

7 1チーム3人とお手軽。デフォルメされた動きでハデな攻防が楽しめる。ひとつずつ課題をクリアーしながら、操作を覚えられるモードがあるのは○。操作は簡単ながらコンピューターが強いため、難易度を下げても苦労するのはキャラに不釣り合い。

8 簡単操作で多彩なトリックが繰り出せ、バスケに少しでも興味のある人なら、すんなり遊べる作り。ラッシュゲージを溜めればチームの能力が向上。それによりガンガン攻め込める爽快さも◎。動きもかわいらしく、ディズニー好きならなお◎。

9 操作はカンタンだし、何よりチュートリアルがわかりやすい。キャラクターは大きいし、3人対戦なので画面も見やすくてきれい。実況がまたイカス。とにかく遊んでいて楽しい。ひとり用、大人数用どちらのモードも充実しているので楽しめる。

7 簡単操作でディズニーキャラを操作して、バスケの試合で遊べるのは楽しい。ディズニーキャラたちのカワイイ動きも○。難易度はやや高めな印象なので、低年齢層にはちょっとツライかも。チュートリアルがあるものの、不親切な部分がいろいろあり。

※このコーナーでの評価は、サンプル版（ほぼ製品と同様のもの）を使用しています。サンプルが入手できなかったゲームについては、欄外での紹介にとどめ評価はのちの号で掲載します。
※発売日の上のレビュアーのマークは、その批評家がオススメするソフトです。
※数字は10点満点の総合評価です。

ニンテンドー ゲームキューブ 12月19日
ソニック メガコレクション

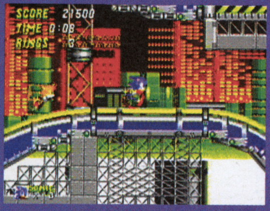

セガ／5800円
アクション／コミカル・ファンタジー

メガドライブで人気を博した『ソニック』シリーズを7作品収録。おまけモードもあるぞ。

『ソニック』シリーズを初め、メガドライブ版の名作を当時のまま多数収録。ゲームだけでなく、ムービーやイラストなどおまけ要素も満載。懐かしく感じるファンはもちろん、そうでなくてもこれだけの本数のゲームが詰まっているとなるとお買い得。

メガドライブで発売された『ソニック』シリーズを集めた作品だが、なかにはすでに現在手に入りにくい作品も収録。そういう意味でのコストパフォーマンスは非常に高い。ゲームキューブでこれらの作品が遊べるのはある意味スゴイこと。

10種類以上もの懐かしい、しかもいま遊んでも十分楽しいゲームが遊べて、ファンには涙モノ。メガドライブ版やジェネシス版など、まんまの移植なので、画面や音楽などにいささかの古さは否めない。それでもこれだけ種類があればひと冬は十分遊べる。

とにかくお得感あり。これだけいろんなゲームが収録されていれば、何かしらアタリのゲームがあるはず。当時のグラフィックやサウンドが再現されているので、昔を懐かしむソフトとしても◎。お宝映像はファンにとってはかなりうれしいですな。

ニンテンドー ゲームキューブ 12月19日
チョロQ!

タカラ／6800円
アクション／レース・コミカル

レースに出場して賞金を稼ぎ、いろんなパーツを買って チョロQをカスタマイズしていこう。

ハチャメチャな設定のわりには、走りのテクニックに対する要求はシビア。操作性にクセがあり、難易度はやや高め。地道にカスタマイズして、少しずつ速くなっていくのは楽しい。ミニゲームなど多くのモードがあり、パーティーゲームとしても○。

クルマの動きやコースの作りなど、チョロQのイメージでもあるドタバタさが非常によく表現されている。レースゲームとしての出来もよい。賞金を稼いでクルマをカスタマイズさせていく、その目的性をもったゲームシステムもやりこみがい◎。

シリーズに共通することなんだけど、レースの爽快感よりも、カスタマイズで車体を改良する楽しみをメインに置いている印象。走行中の演出がいまいち地味で、BGMの音量が効果音にくらべて小さいことも、爽快感を感じられない一因かも。

チョロQのカスタマイズをしていくと、その効果が目に見えるのでかなり熱い。変化に富んだコースは走っていて楽しいが、グランプリモード中にセーブができないのはちょっとツライ。難易度はそれなりなので、誰でも気軽に遊べると思います。

ニンテンドー ゲームキューブ 12月19日
爆転シュート ベイブレード2002 熱闘！マグネタッグバトル！

タカラ／6800円
アクション／アニメ

カスタマイズでベイブレードを強化し、ライバルたちと対戦。今作では4人対戦が可能になった。

グラフィックや動きはそれっぽい。ただ、パーツの変更が、実際にどう影響しているのかわかりにくいのは難点。必殺技の演出や実況は雰囲気を盛り上げるが、同じものをくり返し見聞きすることになるのは困る。難易度高めで地道な作業が必要。

操作テクニック＋ベイブレードのカスタム、それぞれの戦略が必要、アクションゲームとしての出来は高い。またアニメを見ているかのような演出もファンにとっては◎。トーナメント戦を途中で抜けられないのは、ちょっと遊びにくいところ。

キャラクターのグラフィックがかわいくて魅力的。バトル中のフルボイス実況、迫力の映像など、胸躍る要素が満載。スティック操作でベイブレードの軌道を調整したり、Bボタンで技を出したりと、プレーヤーが関与できる部分が多いのもいい。

ベイブレードをカスタマイズし、強くしていく過程はおもしろい。しかしベイバトルに特化した作りなので、ゲームとしては若干寂しい印象。図鑑や豊富なパーツはファンにとってはかなりうれしい。実況や必殺技のパターンがもう少し多ければ……。

ニンテンドー ゲームキューブ 12月19日
ボンバーマンジェッターズ

ハドソン／6800円
アクション／冒険

ボムを駆使して、多彩な仕掛けが隠されたフィールドを進んでいこう。『ボンバーマン』も遊べる。

ていねいな作り。ノーマルゲームはのんびりした雰囲気。反射神経をそれほど必要とせず、キャラボンを育成しながらチクチクとプレイすると楽しめる。バトルゲームはさらに新しいルールが収録され、新たなおもしろさを加味。4人対戦は熱い。

パズル要素ありのアクション。システムとしても『ボンバーマン』ワールドを堪能できる作り。マップが広くどこにいっていいのかが若干わかりにくく、対象年齢を考えるとプレイヤーの誘導をもう少し親切にしたほうが遊びやすかったかも。

爆弾を置いたり蹴ったり投げたり作ったり、キャラボンの能力を使ったりしながら謎を解いていく楽しさは従来どおり。操作できるキャラが増えたぶん、楽しみも増えた。バトルモードは種類が減ったけど、やり込みがいは今作のほうがある印象。

アニメを題材にしたカワイイ雰囲気のゲームだが、難易度はそこそこ高い。その分やり応えはある。キャラボンを育てて攻略していくのも楽しい。フィールド上にいるキャラが、たまに見にくくなるのがマイナスポイント。バトルモードは熱い。

ニンテンドー ゲームキューブ 12月20日
TETRIS WORLD

サクセス／4800円
パズル／パズル

通常のテトリスに加え、新たに6種類のゲームが追加。また最大で4人までの同時対戦も可能。

元祖『テトリス』以外に、微妙にルールの異なる複数の『テトリス』を収録。基本的にひとりで黙々とプレイするのに向いている作り。コンピューターとの対戦ができないのも、その一環か。人間どうしの対戦も干渉なしで速さを競う。全体の雰囲気は地味。

完成されたゲームなので、いかに遊びやすく楽しませるかがポイント。その点に関しては凝った作り。操作性や演出など◎。戦略が異なる数々のモードも収録。遊びの幅も広い。テトリスブロック(ミノ)を擬人化したストーリーもオモシロイ。

6種類ものテトリスが遊べる。それぞれルールがちがうので、ふつうのテトリスを遊びたい人はちょっと戸惑うかも。慣れるとかなりハマれるけどね。面によっては画面が派手すぎて見づらいことと、ブロックのたて横比が微妙にちがうことが難点。

いろいろな趣向で楽しませてくれるモードがいくつか用意されていることがポイント。ファンだけでなく、パズルに興味があれば誰でも気軽に遊べる。演出が地味なので、ひとりで淡々と遊ぶ感じ。対戦モードが充実していればもう少し熱く遊べるかな。

ニンテンドー ゲームキューブ　12月20日
ミスタードリラー ドリルランド

ナムコ／6800円
アクション／パズル

シリーズ最新作。ブロックを壊して下へ掘り進もう。ルールが異なる5つのゲームが楽しめるぞ。

9 穴を掘るという『ドリラー』の基本システムはそのままに、5種類の新たなルールを用意。それぞれに異なる新鮮な楽しさを味わえる。初心者でもアイテムでなんとかなるバランス。収集要素もあって、長く楽しめる。ていねいな演出とグラフィックは◎。

9 ガンガン地面を掘る爽快感はそのままに、テーマパーク事業を手掛けるナムコらしい演出が秀逸。戦略性が異なる各種モードのシステムもよく、楽しみかたの幅も広がっている。またフォントやロゴなどのグラフィックデザインもかなりよい。

8 テーマパークっぽい音響効果や説明文、演出がいい感じ。同じドリラーでもルールのちがうゲームが5種類あるので、必ずハマれるゲームが見つかるはず。アイテムで難易度を調整できるのもいい。パレードはもう少し派手さがほしかったかな。

9 これまでの『ドリラー』だけじゃなく、異なった5つのモードで遊べるのがうれしい。中毒性の高さはあいかわらず。初心者に対しての救済措置があるのも◎。各モードの演出も秀逸で、ライトユーザーでも楽しんで遊ぶことができますな。

ニンテンドー ゲームキューブ　12月26日
エターナル アルカディア レジェンド

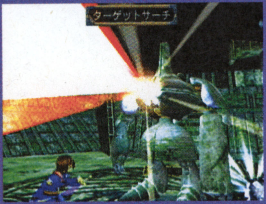

セガ／6800円
RPG／冒険・ファンタジー

若き空賊ヴァイスとなって、アイカ、ファイナとともに、月晶を捜す大空の大航海に旅立とう。

9 ていねいに作られた良質RPG。多彩なシステムが取り入れられているがまとまりがよい。大空が舞台という一風変わった設定や、表情豊かなキャラの織り成す物語は魅力的。美しいグラフィックが感情移入度を高める。隠し要素捜しなど楽しみも多い。

8 ただの移植にとどまらず各ゲームシステムなどを修正＆追加。空中世界が舞台という、その独特の世界観をさらにパワーアップさせている。欲をいえば、3D空間の空の旅をより快適にするためのプレイヤーの誘導方法がいま以上にほしいとこ。

9 演出、音楽、グラフィックなどすべてにおいてかっこいい。登場人物のセリフは気が利いているし、ストーリーも魅力的。煌術と月煌石の関係など、やり込める要素もあり飽きない。戦闘アニメのオンオフの切り替えができないのはちと難点。

9 カッコよくてドラマチックなRPG。とにかく物語や登場キャラたちが魅力的。豪快な砲撃戦も楽しい。やり込む要素が多彩なので、飽きずに遊べるのはRPGファンにはうれしいところ。ただ、戦闘が間延びしがちなのが気になるかもしれません。

ニンテンドー ゲームキューブ　12月26日
TOP GUN エース オブ ザ スカイ

タイタス ジャパン／6800円
シューティング／戦闘機

同名の映画に登場する戦闘機を操縦して、与えられたミッションをクリアーしていこう。

7 グラフィックも動きもリアル。搭載武器の多さだけが非現実的だが、ゲームとしての楽しさを考えれば当然。遂行すべきミッションが多彩で、飽きさせないのは○。ただ、難易度の高さは超ド級。入り口となる訓練のミッションから難しい。覚悟が必要。

5 フライトシューティングゲームとしては非常にオーソドックスな作り。映画の『TOP GUN』との連動があまり見られない部分も非常に残念なところ。スピード感も淡く全体的に淡々とした印象。メリハリがいま以上に少しほしいカンジを受けた。

8 航空機を操縦して敵を撃墜する快感や、空軍の雰囲気が気軽に味わえる。難易度調整で私のようなヘボパイロットから実力者まで、幅広く遊べるのもいい。ミッション中のメニュー画面で、ミッションの目的を確認できないのが不便なところ。

8 同名映画が題材ということなので、トム・クルーズ気分になれると思いきやトムは関係なし……。とはいえ、トップガンアカデミーの一員として豊富なミッションをクリアーしていくのはかなり熱い。かっこいいグラフィックもリアルで○。

ゲームボーイ アドバンス　12月5日
バス釣りしようぜ! ～トーナメントは戦略だ!～

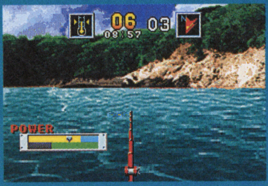

コナミ／4800円
シミュレーション／釣り

バスフィッシングのトーナメントに出場し、制限時間内に大きなバスを釣り上げるのが目的だ。

7 本物らしさよりゲーム性を重視。魚との駆け引き感覚は薄いが、短時間でヒットさせて釣り上げる緊張感がおもしろい。ターン制で移動などの行動を決めるシステムは、ボードゲーム的な戦略があって楽しい。先のステージに挑戦したくなる魅力がある。

6 釣りゲームとしてはオーソドックスなシステムでありながらも、釣り初心者でも遊びやすいようにと構成された、その盛り上げ上手な演出の勝利。バス釣りのどの部分、どのような戦略がオモシロイのかをわかりやすく解説しているのは◎。

7 ストーリー展開はやや強引だけど、小中学生に親しめる物語になっている。釣りかたについての説明がわかりやすいので、だれにでも楽しく遊べる。水温とキャストポイントの関連性など、釣りそのもののコツも学習でき、実用性もけっこう高い。

6 気軽に釣りを楽しめるゲームシステム。チュートリアルもわかりやすく、簡単にゲームを覚えられる。ターン性の導入は好みが分かれるかも。イベントがやや少ない印象。釣り自体はさほど難しくないので、上級者には物足りない部分も……。

ゲームボーイ アドバンス　12月6日
シルバニアファミリー4 めぐる季節のタペストリー

エポック社／4800円
アドベンチャー／キッズ

シルバニアファミリーのみるくウサギとなって、季節を取り戻すアイテムを捜し出そう。

7 低年齢層向きにしっかり作られた良作。移動するとリアルタイムに時間が経過するため、適度な緊張感が味わえる。のんびりしたテンポや謎解きの難易度は、ターゲットに見合ってる。いま何をすべきかを見られるのは親切。いろんな楽しみがあって◎。

4 前作よりヒント機能が追加され、初心者でもわかりやすい作りに昇華された。箱庭遊び的な楽しさは健在。部屋のドアから出るときにその移動方向によっては外に出られなかったりとインターフェイス部分がかなり消化不良気味なのが残念。

6 小さい女の子向けのゲームとしては良作。メルヘンチックな雰囲気もいいし、何よりキャラクターがかわいい。ストーリーもさることながら、野菜を育てたり家具を集めたりと、女の子が夢中になる要素もある。これで移動がもっと速ければなあ。

6 のんびりとした世界観は、ターゲット層である低年齢層に合っていると思うが、全体的にはあっさりとした印象。できることがたくさんあり自由度が高いのは◎。マップが広いのに対して移動速度がかなり遅いが、自転車を入手すれば問題解決かと。

※このコーナーでの評価は、サンプル版（ほぼ製品と同様のもの）を使用しています。サンプルが入手できなかったゲームについては、欄外での紹介にとどめ評価はのち号で掲載します。
※発売日の上のレビュアーのマークは、その批評家がオススメするソフトです。
※数字は10点満点の総合評価です。

ゲームボーイアドバンス 12月6日
ダービースタリオン アドバンス

エンターブレイン／5800円
シミュレーション／競馬・育成

『ダビスタ』シリーズ最新作。競走馬を種付、調教させていき、GIレースを制覇するのだ。

基本的な魅力はシリーズを継承。種付、調教、出走という作業のくり返しの中で、理論や定石を見つけ出していくのが楽しい。チクチクとやり込むと地味ながらハマる。種付時に配合の効果がひと目でわかるため、知識がなくてもプレイしやすいのが◎。

多大なデータをとても見やすいように配置した、その画面レイアウトと扱いやすいインターフェイスが秀逸。初心者でもわかるように配合システムに記号がついたのも◎。『ダビスタ』ファンなら納得の出来。過度な演出などがない洗練さも味。

種付や出走などの内容は従来どおりなんだけど、遊びかたや概念の説明が何もなく、唐突に始まる。いくらわかってる人向けとはいえ、もう少しゲーム性や盛り上がりがほしい。見たくないレースを飛ばせないなど、システム面でも不満な点多し。

ユーザーは限定されるが、競馬ファンにはたまらないシステムの完成度。データや解説が細かく表示されるので、にわか競馬ファンでも楽しめる。レースシーンのグラフィックもキレイ。でも、レースシーンの早送りができればもっとよかった。

ゲームボーイアドバンス 12月6日
バトルネットワーク ロックマン エグゼ3

カプコン／4800円
アクション・RPG／冒険

フィールドや障害物などの地形を利用して戦いながら、現実世界と電脳世界を冒険しよう。

アクション、RPG、カードゲームをミックスさせた秀作の正常進化。バトルチップが増えたり、ロックマンの強化方法を思考錯誤できたりと、奥深さがさらに増している。キャラやストーリーの魅力はやはり大。ファンにはもちろん◎だが、そうでなくても。

緊張感あるダレない戦闘システムがこの作品のひとつのウリ。ゲーム進行のテンポもよく、説明書を見なくてもいきなり遊べるといったプレイヤー誘導のしかたが上手なのも◎。あからさまなお使いイベントが目立つ部分は、ちょっと……だが。

前作からの世界観やシステムを継承しつつ、ロックマンのカスタマイズや新スタイルなど、改良点や楽しさが増えた。チップ集めの楽しみも従来どおり。広くて複雑なマップに色がついてわかりやすくなったなど、遊びやすさの面でも改良された。

完成された感のあるゲームシステムが、さらにボリュームアップ。ゲームのテンポが非常によく、サクサクとゲームを進められるのがうれしい。イベントも豊富で飽きさせない。低年齢層だけでなく、RPGファンなら誰でも楽しめる作品ですな。

ゲームボーイアドバンス 12月6日
ウッディー・ウッドペッカー・クレイジーキャッスル5

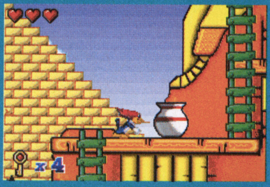

ケムコ／4800円
アクション／コミカル・パズル

魔物に占領された妖精の世界と、クレイジーキャッスルを救うため8つのカギを捜し出せ。

一般的なデキ。先に進むのではなく、ステージ内のカギを捜すのが主目的。また、攻撃アイテムの使用回数が限られているため、敵からうまく逃げるというプレイに。やや地味な楽しみ。望みの場所に行くのに、パズル的思考が必要なのはおもしろい。

マップ上を捜して出口を目指すオーソドックスなアクション。パズルゲーム的要素はあるが、展開のメリハリは薄く、とても作業的な印象。ステージの途中でやられると、集めたカギもすべてパーになるのは、テンポ的にちょっと悪いかな。

よくも悪くもふつうのアクションゲーム。敵を攻撃しながら鍵を集めて扉を開く過程には、とくに目新しい点はない。着替えやアイテムなどの要素も同様。子供向けでかんたんなのはいいけど、価格のわりに内容が薄い印象は否めないなあ。

突出した部分があまり感じられない、オーソドックスなタイプのアクションゲーム。簡単操作なので誰でも気軽に遊べる点は○。パズル的要素が強いので、若干作業的になってしまう傾向あり。テンポがあまりよくないこともマイナスポイント。

ゲームボーイアドバンス 12月6日
バルダーダッシュEX

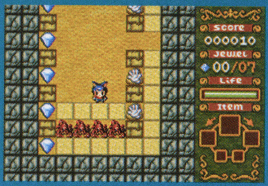

ケムコ／4800円
アクション／パズル

魔王に連れ去られたソニアを助けるため、地底を掘り進むのだ。オリジナル版も楽しめるぞ。

思考性とアクション性がいいバランス。すっかりリニューアルして、遊びやすさもキレイさもわかりやすさも増している。旧作も収録されているのでファンは安心。そうでなくても楽しめる。ルールがやや複雑だが、チュートリアルがあるので理解可能。

リメイク版はオリジナル版とまったく違ったゲームに仕上がっており、今風かつゲームシステムも凝った作りで◎。シンプルだが中毒性がありモクモクとプレイしてしまう。古くさいカンジは否めないものの、完成度は高くパズル好きなら◎。

岩やモンスターを、爆弾や道具を使って壊したり倒したりして、ステージをクリアーする、いわゆる正統派のアクションパズル。新鮮さはさほど感じないけど、腰をすえてじっくり遊びたくなる名作。ただし難度はかなり高いと思うので覚悟のうえで。

オリジナル版とリメイク版のふたつが収録されているので、オールドファンも初めての人も楽しく遊べる。やや古臭さく感じる部分もあるが、操作が簡単なのでライトユーザーでも十分に楽しめるはず。ステージ数が豊富なのもうれしいですな。

ゲームボーイアドバンス 12月6日
志村けんのバカ殿様 天下統一ゲーム

TDKコア／4800円
テーブルゲーム／コミカル

イベントやミニゲームで所持金を増やしていき、それぞれのマップに応じた目標金額を達成しよう。

『モノポリー』に似たボードゲーム。イベントマスも多数あるため、戦略よりも運の要素が強い感覚。そのぶんお手軽さがあって敷居は低い。とはいっても、勝とうとすれば熱くなれるのは必至。テンポは全体にのんびり。散りばめられたギャグはジャブ。

対戦相手との駆け引きはほとんどなく、基本はルーレット運による試合展開。マスイベントやオフダに逆転要素は薄く戦略性は低い。単純なスゴロクと割り切ってしまえばアリ？ 作りは丁寧で、バカ殿ワールドの味も出ているだけに残念。

一見『いたスト』タイプのボードゲームなんだけど、ただ城を建ててお金を取るだけで戦略性がない。すごろくとしても、同じマスに止まると同じことしか起こらず、マップを2周もすると飽きる。表示やシステムなどの面でも不親切な点が多い。

ルールは非常にシンプルなので○。バカ殿の雰囲気も再現されている。でも、ルーレットの運で勝敗が左右されすぎる感じ。ほかのプレイヤーに対してあまり干渉できないのは好みが分かれる。逆転の要素がなかったり、イベント数が少ないのが残念。

ゲームボーイアドバンス　12月6日
くるりんパラダイス

任天堂／4800円
アクション／パズル

回転する棒をうまく操作して、壁や障害物に当たらないように進めながらゴールを目指せ。

評価: 7
前作同様の作り。狭い場所をすり抜けていく緊張感とイライラ。それを乗り越えたときに、達成感を味わえる。本編とは別の多くのミニゲームは、どれもそれなりに楽しめる。完全にオマケ的な存在のデジタルマジックは、試みとしておもしろい。

評価: 9
アクション性ありパズル性あり。前作よりもマップ上のギミックも増え、コースレイアウトもおもしろくなっている。ボス戦にミニゲームを導入、遊びの種類も増えた。ライトユーザーはもちろんアクションゲーマーでも楽しめる内容が◎。

評価: 7
『くるくるくるりん』と遊びかたはほぼ同じだけど、バーの長さで難易度の調整ができるようになった。モードも増えて、前作以上に楽しさアップ。画面がカラフルでかわいいのはいいんだけど、やっぱり前作同様、長時間遊んでると目が疲れるかも。

評価: 8
見た目よりもかなり難易度は高い。その分、クリアーしたときの達成感も高いですな。システムは非常にシンプルなので、ライトユーザーでも楽しめるかな。オマケ的なマジックもおもしろい。イライラ感に耐えられるかどうかで好みが分かれる。

ゲームボーイアドバンス　12月6日
キン肉マンII世 正義超人への道

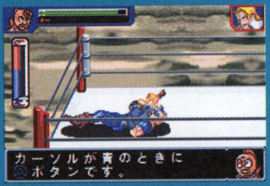

バンプレスト／5800円
アクション／プロレス・アニメ

同名のコミックが題材のプロレスゲーム。タイミングよくコマンドを入力すれば必殺技が炸裂!

評価: 6
よく練り込まれたシステム。各場面でタイミングよくボタンを押すことが重要。正しいタイミングが表示されるため、成否の結果に納得できる。返し技のチャンスもあるので、白熱した戦いになる。操作は複雑だが、チュートリアルが親切で習得は可能。

評価: 6
基本はゲージのタイミング押し。アクション性が高く操作に慣れるまでがたいへんだが、チュートリアルがしっかりしているため、アクションが苦手な人への配慮もアリ。基本的に必殺技で倒さないとステージクリアーにならないのはたいへんか……。

評価: 5
技が多彩なのはいいけど、当たり判定が厳しくて、技が出しづらい。ゲージのタイミングに合わせてボタンを押して技を出すシステムは、格闘ゲームの迫力とはややかけ離れた印象。グラフィックや演出が派手さに欠けるのも、迫力不足の一因。

評価: 7
技が多彩なので操作に戸惑うが、チュートリアルがしっかりしているので問題なし。タイミングよくボタンを押すことに重点が置かれているので、試合を組み立てて楽しむという点に関しては希薄かも。ファンが楽しめる要素はきっちりと押さえている。

ゲームボーイアドバンス　12月6日
爆転シュート ベイブレード2002 激闘!チームバトル!! 黄龍の章—ダイチ編—／青龍の章—タカオ編—

ブロッコリー／各3980円
アクション／アニメ・キッズ

ベイブレードをカスタマイズし、世界各地で待ち受ける相手チームと団体戦で戦っていこう。

評価: 6
シリーズのシステムを継承。シミュレーション、アクション、成長の要素がまとまっている。ベイブレードらしいカスタマイズをわかりやすく楽しめるのは○。今作は4人ひと組のチーム戦となったがバトルはやはり1対1。似た戦いのくり返しなのは残念。

評価: 5
パーツの組み合わせによる改造の楽しさはそのままに、チームバトルによる戦略性はアップ。しかし、基本的なバトルシステムはいままでと同じ。ワンパターンな戦略で勝ててしまうのでアクションゲームとしての戦略性はちょっと低い印象。

評価: 6
遊びかたは前作とまったく同じ。新しいストーリーのもと、チーム戦になったため、それにより友情システムが存在する。ただし発生率が低いため、あまり意義が感じられない。試合にプレーヤーが関与する部分が少ない点も従来と変化なし。

評価: 6
パーツが増えたのがファンにはうれしい。ベイブレードのカスタマイズも簡単なアドバイスがあるのでわかりやすい。しかし、前作とあまり変わりないバトルシステムは単調に感じてしまう。戦略性が高くなったとは思うが、もう少し変化がほしい。

ゲームボーイアドバンス　12月6日
トゥームレイダー :プロフェシー

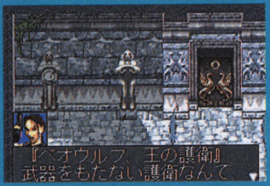

ユービーアイソフト／4800円
アクション・アドベンチャー／冒険

主人公ララ・クロフトを操って、手強いトラップが待ち受けている4つのステージを駆け巡れ!

評価: 6
硬派。謎を解きつつ、侵入していく作りは冒険気分を味わえる。ただ、やるべきことが似ていて、作業的な感覚が強くなるのは難。キャラの表示が小さいが、動きはなめらか。4文字のパスワードコンティニューは、アイテムが保存されないのがさみしい。

評価: 8
携帯ゲーム用でありながらも『トゥーム』の世界観を上手に昇華させている。プレイヤーの誘導方法も上手で導入部分から違和感なく遊べる。操作感覚が気持ちよく、ちょうどいいパズル要素も◎。シンプル操作で多彩なアクションが堪能可。

評価: 6
画面が地味、いまどきパスワード、ゲーム中にBGMがほとんどないなど、昨今のゲームとしては地味すぎるのに、遊びだすとコレがハマるハマる。謎を解く過程と、危険なルートを通る緊張感がたまらない。やっぱりもう少し派手さがほしいなあ。

評価: 6
携帯機用ながらも、『トゥーム』ならではの緊張感や冒険気分が味わえる。操作が簡単で多彩なアクションがあるのも○。画面構成と敵のアタリ判定がややわかりづらいのがマイナスポイント。あと、パスワードコンティニューなのも残念だなあ。

ゲームボーイアドバンス　12月6日
わたしのメイクサロン

ラディック／4800円
シミュレーション／ファッション

メイクサロンの先生にメイクのしかたを教わるシミュレーションゲーム。メイクはどれも本格的。

評価: 7
ゲームというより、メイクのしかたを教えてくれる教材的なソフト。とはいえ、楽しみながら覚えられるのは美点。教えてくれるメイク法はかなり本格的。子供だましじゃない。ひとつひとつの手順を細かく教えてくれ、それを再現してみる作りは○。

評価: 5
前作『レストラン』同様、レクチャーとしての切り口は◎。メイク道具の使用順番だけではなく、塗りかたの方向など細かい部分も教えてくれる。対象ターゲット的に、その操作方法やインターフェイスなどをもう少し遊びやすくしてほしい。

評価: 5
長年女をやってる私でも知らないメイクの知識が満載。ハウツー物としては役立つけど、ゲームとしては楽しさや遊びやすさに乏しく、小さい女の子にはやや難しいかも。大人でもメモをとらないと進めない。中断不可なのはマイナスポイント。

評価: 6
本格的なメイクを学べるのに驚き。いろいろなテクニックが収録されているので、ターゲットとなる女性にはいいのでは。ただ、ゲームとしてはかなり作業的で、淡々とゲームを進めてしまいがちになってしまう。もう少し遊びの要素がほしかった。

※このコーナーでの評価は、サンプル版（ほぼ製品と同様のもの）を使用しています。サンプルが入手できなかったゲームについては、欄外での紹介にとどめ評価はのちの号で掲載します。
※発売日の上のレビュアーのマークは、その批評家がオススメするソフトです。
※数字は10点満点の総合評価です。

ゲームボーイ アドバンス 12月12日
はじめの一歩 THE FIGHTING!

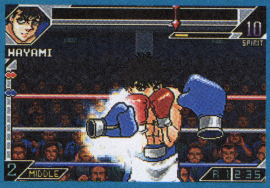

ESP／5500円
アクション／コミック・ボクシング

一歩を操作して日本チャンピオンを目指すストーリーモードのほか、多彩なモードがあるぞ。

ボクシングらしさと原作らしさをみごとに再現。主観視点ながら大味さがない。ちゃんと見切れば、思い描いた攻撃も防御も可能。細かいシステムにも、いちいち納得できる説得力がある。ファンなら何度もプレイしたくなる。育成もシンプルだが熱い。

単なるファン向けの作品ではなく、ボクシング(アクション)ゲームとしての出来は高い。簡略化された操作で爽快感溢れる試合をくり広げられる。スピード感&テンポも◎。欲を言えばストーリー的演出をもう少し凝ってほしかったところ。

キャラクターが多数登場し、きれいなグラフィックで動きのパターンも多い。原作ファンにはたまらないかも。ゲーム自体はボタン入力のタイミングが命なんだけど、かなりシビアなので慣れないうちは苦労しそう。スパーリングで練習あるのみ。

原作の雰囲気がメチャクチャ伝わってくる。基本的なシステムはオーソドックスだが、ファンにとっては何倍もの興奮が味わえる。多彩なパンチを簡単操作で出せるのも楽しい。試合中の演出も◎。反面、ストーリーモードは淡泊な感じが否めない。

ゲームボーイ アドバンス 12月12日
ミニモニ。 おねがい☆お星さま!

コナミ／4800円
その他／バラエティー

さまざまなミニゲームをこなしながら、スターを集めよう。通信ケーブルを使えばふたり対戦も可能。

お手軽なミニゲーム集。どのミニゲームも単純だけど、わかりやすくて初めてでも戸惑わずにプレイ可能。操作するキャラとしてミニモニ。が登場するのはファンにはうれしい。ただ、システムなどにミニモニ。らしさが感じられないのはさみしいところ。

収録されたミニゲームは単純かつ気軽に楽しめるものが多く、対象ターゲット(低年齢女の子)にはウケそう。ただ、マップを歩き回ってスターを集めるシステムは、対戦者との駆け引きが薄く消化不良気味。ゲームの作りは丁寧、遊びやすさは◎。

画面はきれいでミニモニ。の4人もかわいい。ゲームのルールや操作が簡単で、小さい子供や女の子にも遊びやすい。ミニゲームの種類が豊富で、それだけ遊べちゃうのも魅力。占いは4種類あるけど、どれも内容はやや薄めで物足りないかな。

ミニゲームが豊富でどれも気軽に遊べるのだが、全体的には単純かな。ファンの女の子向けとしてはこれでいいのかも。ミニモニ。の雰囲気は出ている。しかし、ミニゲームを集めるためのモードが、これといった駆け引きもなく単調に感じてしまう。

ゲームボーイ アドバンス 12月13日
マジャイネーション

エポック社／4800円
RPG／ファンタジー

アニマイトと呼ばれる石を使って、夢の世界の生物を戦わせ、闇の帝王アグラムを倒すのだ!

原作を元にした世界観はファンなら納得。クリーチャーを召喚して戦うシステムも魅力はある。とはいえ、ゲームとしての作りは雑。グラフィックや演出、操作性は古さが漂うデキ。ヒントが極少なく、広大なフィールドを走り回る必要があるのは難儀。

ゲーム自体はオーソドックスな作りでありながらも、原作に沿ったその世界観は◎。アイテムの効果がかわりづらい部分や、原作を知らないと取っつきにくい部分など、インターフェイスやプレイヤーの誘導方法に若干不親切な部分もアリ。

原作の持つ雰囲気を尊重しているのはわかるけど、それにしてもグラフィックや画面、演出が地味かな。BGMの種類は少ないし、戦闘画面も暗くてさびしい。せっかくストーリーや召喚、指輪や戦闘のシステムなどが楽しげなだけに残念。

仲間の収集や育成などオーソドックスなRPG。謎解きや戦闘など、全体的な難易度は低めな印象。それ故に物足りなさを感じる人もいるかと思います。サクサクと遊べるのはうれしいが、インターフェイスに不親切な部分が多々あるのが気になる。

ゲームボーイ アドバンス 12月13日
アオ・ゾーラと仲間たち 夢の冒険

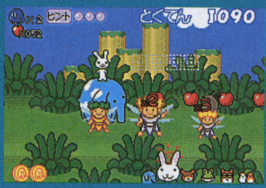

エム・ティー・オー／4800円
アクション／コミカル

仲間の力を借りて、多彩なステージを冒険だ。各ステージのボスとはなぞなぞで対決!

お子様向けにていねいに作られた良作。キャラが大きく表示されるのに、アクション性を損なっていないのは○。のんびりした雰囲気でほのぼのとプレイできる。仲間の力を借りるシステムもおもしろい。ボス戦のなぞなぞ対決は、つい熱くなる楽しさ。

テンポ、操作性、世界観は◎。子供、女性に受けそう。プレイヤーの誘導方法、インターフェイスも秀逸で非常に遊びやすい作り。なぞなぞの答えの選択方法も凝っていて、遊びの幅も広がっている。ただゲーマーには物足りなさはあるかも。

ほんわかした雰囲気と画面の色づかい、独特のキャラクターに子供だけでなく大人も癒される。ゲームやなぞなぞ自体は小さい子向けにとてもかんたん。なぞなぞの答えが単なる選択ではなく、頭の一文字を選ぶというのはなかなか画期的。

かわいらしいグラフィックや世界観に癒される。またターゲット層に見合う難度のなぞなぞとアクションがイイ感じ。なぞなぞの答えが選択式でないのも○。なぞなぞを集めるために何度もステージをクリアーしなくちゃならないのは……な感じ。

ゲームボーイ アドバンス 12月13日
シャーマンキング 超・占事略決3

キングレコード／5800円
カードゲーム／コミック

同名のマンガが題材のカードゲーム第3弾。カードの総数が900枚に増加し、対戦モードも追加。

基本は『2』と同じ。演出がさらにパワーアップ。年末までに発売される全カードが収録されているのは圧巻。よく練られたシステムは複雑だが、チュートリアルが親切なので理解は可能。シリーズ未体験者でもイケる。モードが充実していて楽しみは多い。

チュートリアル機能が充実していて遊びやすいものの、その解説はひたすら文章で読ませる方式。初心者はちょっとツライか。とはいえ、カードの種類も増えファンならうれしい部分も。前作よりも演出も凝っており、楽しめる部分が増えている。

カードゲームとして独自のシステムを確立した感じ。ルール説明はさらにわかりやすくなったし、モードが増えていろんな遊びかたが楽しめるのもいい。グラフィックは前作同様きれいだし、葉たちの声や映像が入っているのもうれしいところ。

この手のゲームには重要なチュートリアルがテキスト形式。とくにデッキの編集がわかりづらく、初心者はけっこう苦労すると思われる。1回のバトルにかかる時間も長い。カードが充実しているので、カードゲームファンにはやり込みがいがある。

ゲームボーイ アドバンス　12月13日
モンスターメーカー4 フラッシュカード／キラーダイス

サクセス／各5800円
RPG／カードゲーム

シリーズ最新作。闇の力の驚異にさらされたアインガングを救うため、カードを駆使して戦おう。

[6] デッキを組んだカードを使い、サイコロで戦うという作りは新鮮。システムはそれほど複雑ではないが、説明不足で敷居は低くない。グラフィックは地味で、せっかくのイラストの魅力が薄いのは残念。冒険中、長いあいだセーブできないのは不親切。

[5] シンプルなルールでわかりやすくゲームシステムも◎。ゲーム進行のテンポはいいもののインターフェイスはイマイチで、同じ操作をくり返すことが多いだけにちょっと難。過度な演出がないだけにあっさりした印象を受けるがそれもまた味。

[6] シリーズの最新作ではあるものの、グラフィックは地味め。九月姫さんのかわいいキャラを活かしきれていない印象。システムや表示関係もいまひとつスムーズさや親切さに欠ける。携帯機なのに中断ができないのはやっぱり不親切だと思うなあ。

[5] 自動生成ダンジョンなので何度も遊べる。多彩なカードの存在と豊富なクエストはうれしい。しかし、一度呼び出した仲間を任意に変更できないなど、システム面でストレスを感じてしまう部分がある。作業的になってしまう傾向も多々あるかな。

ゲームボーイ アドバンス　12月13日
犬っこ倶楽部 ～福丸の冒険～

ジョルダン／4800円
アドベンチャー／キッズ・コミック

同名のコミックが題材。犬の福丸になって情報を集めながら飼い主のところへ戻るのだ。

[6] キャラが大きく、漢字なしのメッセージの文字も読みやすい。お子様に向けた良心的な作り。会話などに原作らしさが出ているのでファンには○。クリアーまでの時間は短め。何度もプレイして攻略法を見つけるのが楽しいとは言うが、さすがに冗長。

[5] 初心者および幼稚園児向け。明解なゲームシステム、およびグラフィックインターフェイスを使用するなどその配慮は◎。マップ内の移動できる範囲がわかりにくかったり、ミニゲームが似たようなものばかりと、構成、演出面ではやや△な印象。

[6] キャラクターがかわいくてグラフィックもきれい。1回あたりのプレイ時間が短く、気軽に遊べるのはいい点だけど、タイムトライアルなので同じゲームを何度も遊ぶことになる。ただ内容がわりと薄いので、何度も遊びたくなるかどうかはちと疑問。

[6] 低年齢層向けに特化した作りなので、謎解きはかなり簡単。同じイベントを何度もやらされるのはちょっとツライかも。プレー時間が短く、気軽に遊べるという点ではうれしいが、ちょっと物足りなさを感じるなあ。かわいい犬の仕草は○です。

ゲームボーイ アドバンス　12月13日
おすすめ!　おすすめ!
チョコボランド

スクウェア／4800円
ボードゲーム／ファンタジー

マップを回りながらマスに仲間を配置し、ライバルたちとクリスタルポイントを競い合おう。

[7] ボードゲームとしてまとまりのよいシステム。誰でも手軽に、そして奥深く楽しめる。グラフィックがキレイで、演出もハデなのは見ていて楽しい。慣れてくると表示をオフにしちゃうけど……。設定によって、かなりスピーディーに進行できるのは◎。

[7] ベースは『モノポリー』風。その親しみやすいゲーム性は◎。プレイヤーを盛り上げる数々の演出も凝っている。その演出によってテンポが損なわれることはなくバランスもよい。乗っ取り、独占などの要素もあり戦略性も高くじっくり遊べる。

[8] かわいいキャラクターとそれなりの戦略性のバランスがほどよく、子供から大人まで幅広く遊べる。分岐点以外は勝手に進み、テンポもいいのでストレスを感じない。画面もきれいで見やすく、派手すぎず地味すぎない色合いや雰囲気もGood。

[8] 戦略性が高く、ゲームのテンポも非常によい。相手の行動を予測してマスを占領していくのは楽しい。魔石や召喚、友だちの選択など、ゲームを飽きさせない要素も○。ひとりでやるよりも4人対戦で友だちと遊べばさらに盛り上がれると思う。

ゲームボーイ アドバンス　12月13日
ダライアスR

パシフィック・センチュリー・サイバーワークス・ジャパン／4800円
シューティング／SF

往年の傑作シューティングゲームをリメイク。扇状に分岐する全15ステージをクリアーしよう。

[6] 硬派シューティングの移植。もともと超横長画面のゲームなだけに、アドバンスの画面はしっくりくる。難易度の調整ができるのは○だが、イージーでも難しいのは初心者には困るところ。逆に、以前からのファンがアドバンス版で満足するかは疑問。

[7] 携帯用ゲーム機用にアレンジされ1画面でも遊べるような作りになっている。シューティングゲームの王道的作品として、いま現在プレイしても楽しめる。ステージを選択して遊べるワンステージモードも攻略用として◎。サウンドも高水準。

[6] Aボタンでショット、Bボタンでミサイルの同時撃ちが、手の小さい人にはやりづらい。Lボタンなどで代用可能にしてほしかったところ。BGMや演出も、昔からすれば改良されているものの、いまどきのゲームとしてはやはり地味な印象は否めない。

[7] 昔懐かし王道の名作シューティングゲーム。難易度は高いが、海洋生物をモチーフにしたボスたちに大興奮。しかし古臭さは否めない。もう少しモードが充実していればなあ……という感じ。とはいえシューティング自体の完成度は高いですぞ。

ゲームボーイ アドバンス　12月13日
おすすめ!　おすすめ!　おすすめ!　おすすめ!
クロノアヒーローズ 伝説のスターメダル

ナムコ／4800円
アクション・RPG／冒険

英雄の証であるヒーローメダルを手に入れるため、仲間と協力しながら7つの世界を冒険だ!

[9] アクション要素の強いRPG。敵の3種類の属性に合わせて攻撃を使い分ける戦いは、緊張感がありおもしろい。攻撃力、防御力のカスタマイズは、効果の差が歴然としていてやりがいがある。魅力的なキャラが織り成すストーリーは、誰でも楽しめる良質のもの。

[8] ビジョンクリアー型でテンポがよくダレない作り。サクサクプレイできるため中毒感高し。ユーザーフレンドリーなインターフェイスや構成も◎。このような細かい配慮が良質作品のポイントだと再確認。カスタマイズ機能もわかりやすい。

[8] 敵によって攻撃を使い分けたり、ステータスをカスタマイズして自分の遊びやすいクロノアを作る過程がおもしろい。アクションとちがい難度が低く、キャラクターも大きくて操作しやすい。誰にでも遊べる反面、やりこみがいはやや低めかも。

[8] 『クロノア』特有の世界観は◎。テンポよくゲームを進められるのもうれしい。レベルアップによって、クロノアたちの能力を好きなように上げていけるので、意外に頭を使う。ファンにはたまらない要素も盛りだくさんなので飽きずに遊べる。

※このコーナーでの評価は、サンプル版（ほぼ製品と同様のもの）を使用しています。サンプルが入手できなかったゲームについては、欄外での紹介にとどめ評価はのちの号で掲載します。
※発売日の上のレビュアーのマークは、その批評家がオススメするソフトです。
※数字は10点満点の総合評価です。

ゲームボーイ アドバンス

12月19日

Disney Sports : Basketball

コナミ／5800円

アクション／バスケットボール

ミッキーたちを操作して2on2のバスケット対決。マジックを装備してスーパープレイを狙え！

1チームふたりとお手軽。操作しているキャラクターを把握しやすいのは○だが、パスを出す選択肢がひとりしかいないのはさすがに単調。各種操作によって多彩な動きが可能なものの、展開は地味になりがち。各キャラクターの特徴が明確なのは楽しい。

簡単操作で多彩なトリック。その動きはとてもディズニーらしくて◎。バスケゲームとしての出来はよく、まとまっているものの試合はやや単調。ダイナミックさや刺激的な演出が淡い印象。爽快感やスピード感など特出した気持ちよさがほしい。

BGMがイカス!! チュートリアルが課題形式なので親切とは言いがたいけど、ひととおりこなせば十分遊べるはず。キャラクターが大きくて操作しやすいのはいいが、グラフィックがやや粗く大味な印象。キャラを育てて対戦できるのもいい。

2on2だがいろいろなトリックが使え、けっこう本格的ですな。反面、試合展開が単調になりがちな傾向がある。また、接近戦になるとキャラやボールの状況がわかりにくくなることがマイナスポイント。操作が簡単なことと、キャラの動きは○。

ゲームボーイ アドバンス

12月19日

わがまま☆フェアリー ミルモでポン！ ～黄金マラカスの伝説～

コナミ／4800円

アドベンチャー／コミック

人気アニメが題材のアドベンチャーゲーム。ワルモ団をこらしめて、黄金のマラカスを取り戻そう。

移動と会話がメインのアドベンチャー。おつかい感覚が強いが、お子様向けということを考えれば納得。原作のファンなら、おなじみのキャラどうしの会話を楽しめるはず。ミニゲームもシンプルな作り。文字が小さめで、書体も読みにくいのは残念。

謎解きをしながらストーリーを追っていく構成はマンガ的で対象ターゲットである低年齢層には◎。ただプレイヤーの誘導方法をもう少しわかりやすくすると遊びやすくなったかも。展開が単調なので派手な演出や構成など起伏がほしいとこ。

小学生の女の子向けとしては、ボリューム、難度ともにちょうどいい内容。ミルモとかえでを切り替えると、同じ人に話しかけても会話の内容がかわるのもいい。ただしメッセージ表示やシステム関係が、小さい子向けにしてはやや不親切。

基本的にはお使いゲームだが、ゲームの難易度や設定、世界観など、ターゲットである低年齢層向けにきちんと仕上がっていると思う。ただ、メッセージが小さくて読みにくいのが残念。途中でプレイすることになるミニゲームの難易度はやや高め。

ゲームボーイ アドバンス

12月19日

セガラリー

セガ／5800円

アクション／ラリー

実在の車種が登場するラリーゲーム。ナビに従ってクルマを操作し、大会での優勝を目指すのだ。

繊細な操作を必要とするタイプ。グラフィックはがんばってはいるものの、粗さが気になる。路肩の境目がわかりにくかったり、コースの先が見にくかったりするのは残念。挙動はそれなり。ナビの音声が流れるのは気分が盛り上がるし、実際に役立つ。

スピード感もあり、ドリフトの爽快感も健在、サウンドも◎。原作をそつなくまとめ上げている。ていねいな作りだが、こぢんまりなカンジは否めない。シミュレーターとしてはチープ、レースゲームとしてはやや爆発力が弱い印象を受けます。

クルマのグラフィックはいいとして、背景のドットが大きくて粗いため、雑な印象を受けてしまう。BGMもイマイチだし、走行中の爽快感も感じられない。対戦も可能だけど、モードも少ないし、盛り上がりはあまり期待できないかも。

グラフィック面は、携帯機のほかのラリーゲームに比べるとやや粗いかな。ドリフトの爽快感やスピード感は感じられます。自分のゴーストカーとの競り合いはかなり熱くなれる。獲得したポイントでコースやマシンを購入できるのはおもしろい。

おすすめ！ おすすめ！ おすすめ！ おすすめ！

ゲームボーイ アドバンス

12月19日

ソニック アドバンス2

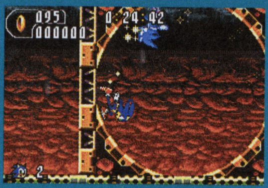

セガ／5800円

アクション／冒険・ファンタジー

多彩なアクションを駆使してリングを集めよう。最速クリアータイムを競うモードもあるぞ。

2Dの『ソニック』シリーズ最速のスピード感。それに合わせてフィールドの広さが前作の6倍になり、暴れ回る爽快さを存分に味わえる。速すぎて制御できないことにもなりがちだが、それも楽しさのひとつ。キャラによって、ゲーム性が変化するのは○。

昔の原作は方向キーとワンボタンの簡単操作で楽しめるのがウリであったが、その流れが薄まってきている印象。ともあれ作品としては完成度が高く、シリーズを通してのスピード感と爽快感は健在。凝った演出など、ていねいな作りに感服です。

スピード感のある、昔ながらの『ソニック』が楽しめる。新キャラが最初から選べるうえ、使用できるキャラがたくさんいるので遊びがいがある。画面が派手でキレイなのはいいけど、ソニックの動きが速すぎて、人によっては目が疲れちゃうかも。

すごいスピード感。あまりのスピード感のせいだと思うが、ライトユーザーには難易度が高く感じるかも。フィールドがかなり広いので、そのフィールドを縦横無尽に駆け回るのは楽しい。最速クリアータイムを目指すモードもやり込みがいあり。

ゲームボーイ アドバンス

12月19日

ボボボーボ・ボーボボ 奥義87.5 爆裂鼻毛拳

ハドソン／4800円

RPG／コミック・ギャグ

同名の人気マンガが題材。言葉を組み合わせて、ハジけたギャグを作り、技をくり出そう。

異色RPG。いちばんの特徴は戦闘。リールを目押しして文章を完成させる必要があるため、アクション性が高く緊張感を味わえる。ただ、戦闘のたびにつねに目押ししなければならないのは疲れる。ストーリーはシンプルながら、原作どおりの破天荒なノリ。

文字の組み合わせ(カットアップ)による戦闘は、切り口としてはオモシロイが、ほかのシステムは比較的オーソドックスで、全体的にこぢんまりまとまってしまっているカンジ。ただ、原作の世界観は忠実に再現され、ファンなら楽しめる作り。

くだらねー!! でもそのくだらなさが超笑える。鼻毛とかハジケ祭りとか、世界観から会話に至るまで、何もかもがおかしすぎ。そのくせ戦闘システムは意外としっかり作られていて、言葉を集めて強力な技を作る作業が楽しい。遊びがいあり。

原作の世界が忠実に再現されている。演出面はかなり衝撃的。くだらないほどのバカテイストに、思わずウケてしまいました。戦闘システムはリールの目押しができないとツライ。戦闘システム以外は、かなりオーソドックスなRPGになってますな。

ゲームボーイ アドバンス

12月20日

おしゃれプリンセス2＋動物キャラナビ占い 個性心理学

カルチャーブレーン／4800円

アドベンチャー・パーティーゲーム／ファンタジー・占い

ルーレット形式のボードゲームと、占いのジャンルが異なるふたつのゲームが楽しめるぞ。

前作と異なるシステム。戦略がよりわかりやすくなった。注文どおりのパラメーターになるよう、コーディネートしていくのがおもしろい。服装のグラフィック表示は○。セーブできる場面が少ないのは不便。「占い」は本格的で、結果が詳しく役に立つ。

前作同様、服のコーディネートを楽しむという切り口はよく、その着せ替え人形的な楽しさは低年齢の女の子には◎。ただボードゲームのテンポおよび、インターフェイス部分が悪いのは残念。占いがついてコストパフォーマンスはアップ。

メインゲームがすごろくでなく、任意で服を買えるようになったので、前作よりも戦略性が高く、遊びやすくなった。すごろくモードが追加され、遊べる内容が増えた点もいい。占いの文章はわかりやすいけど、全体的に説明がもっとほしいところ。

『おしゃれプリンセス2』のほうは、アイテムの数がかなり増えていて着せ替えが楽しい。しかしターゲット層は限定される。『動物占い』のほうは、超本格的で実用性あり。W召喚システムはひとつのアクセントとして低年齢層にはおもしろいかも。

ゲームボーイ アドバンス

12月20日

まんが家デビュー物語 お絵描きソフト＆まんが家育成ゲーム

TDKコア／4800円

シミュレーション／育成

マンガ家志望の女の子となって、ペン入れなどをモチーフにしたミニゲームをこなしていこう。

小学生女子向き。1日にできることが少なく展開が淡々としているものの、わかりやすくて○。ミニゲームはそれなりの作りだが、それでマンガ家としての能力が成長するのはやや釈然としない。本編とは別のお絵描きツールは機能が少なく使いにくい。

テイスト、そしてテーマの切り口などはよいと思う。しかしプレイヤーの誘導方法が微妙で、この世界で何をどうすればいいのかがわかりにくく投げっぱなしな印象。対象年齢を考えると遊びづらいか。展開も淡々、ミニゲームもわかりづらい。

キャラクターはめちゃくちゃかわいいんだけど、ミニゲームがマンガとほとんど関係なく、マンガ家が題材である意味があまり感じられない。関連イベントがもっとほしかったところ。お絵かきツールで絵をちゃんと描くのはけっこう難しいかも。

対象となる低年齢層向けなのか、かなりシンプル。地道に遊べばパラメーターが確実に上がるし、ゲーム内容がわかりやすいのはうれしい。でも、展開がやや単調かな……。実際に絵を描くツールがあるが、描いた絵を1枚しか保存できないのは悲しい。

ゲームボーイ アドバンス

おすすめ！

12月20日

宇宙大作戦 チョコベーダー ウチュウからの侵略者

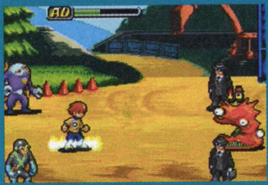

ナムコ／4800円

RPG／フィギュア

さまざまな宇宙人から地球を救うため戦おう。戦闘で勝利すれば、宇宙人を仲間にできるぞ。

ていねいな作りで、ファンでなくても楽しめる。いろいろな宇宙人を仲間にしていくのはワクワク。各宇宙人の技をゲットしたり合成したりと、工夫のしがいがあるのもおもしろい。戦闘はやや長めだが、アクション要素があるので緊張感を味わえる。

ボタンをタイミングよく押すことにより敵に大ダメージを与えたり、攻撃をガードできたりと、そのアクション的な戦闘システムは気持ちがよい。ていねいな作りで、チョコベーダーを知らなくても楽しめる構成も◎。制作者のこだわりが見える。

小さい子供向けにしてはシステムがかなり複雑だけど、わかりやすい物語と説明でカバーしてる。遊びがいのある要素が多いのもいい。戦闘中にABボタンを押して強力攻撃やガードをするタイミングがわりとシビア。慣れないうちは苦労しそう。

チョコベーダーを知らなくても楽しめるオーソドックスタイプのRPG。アクション要素を含んだ戦闘システムは好みが分かれるかもね。宇宙人を仲間にしたり、技を入手していくのは収集欲をかき立てられます。やり込める要素もいろいろある。

ゲームボーイ アドバンス

おすすめ！

12月20日

闘魂ヒート

パシフィック・センチュリー・サイバーワークス・ジャパン／5800円

アクション／プロレス

覆面レスラー"ヒート"を育てて強くしていき、新日本プロレスの選手たちと戦っていこう。

コマンド選択式というシステムがおもしろい。反射神経はそれほど必要なし。育成要素があるが複雑さはない。全体にお手軽。技を出したときとそれを食らったときのグラフィックの種類が少なく、どんな技がどう決まったかわかりにくいのは迫力不足。

メッセージにふりがながあり低年齢層でも楽しめる。こういう細かい部分の配慮は重要。プロレス好きがこだわって丁寧に作った印象の作品で、その試合システムは戦略性が高く、まさにヒートする。各種データも見やすくユーザーフレンドリー。

実在の人物が多数登場し、新日本プロレスに興味のある人はもちろん、ない人でもかなり楽しく遊べる内容。メッセージに全部ふりがながついているのは画期的。試合などに関係のない毎日の生活のパターンが少なく、やや味気ないのが残念。

主人公が小学生ではあるものの舞台は新日本プロレスなので、プロレスファンがニヤリとする要素がいろいろ盛り込まれている。試合はコマンド形式なので、アクションが苦手な人でも気軽に遊ぶことが可能。でも育成部分はかなり単調な感じですな。

ゲームボーイ アドバンス

12月20日

エレベーターアクション OLD&NEW

メディアカイト／4800円

アクション／コミカル

スパイとなって高層ビルから機密書類を盗むのだ。ニューバージョンではアイテムが多数登場。

OLDバージョンはさすがに古さは感じるものの、名作らしい秀逸さを味わえる。NEWバージョンは大枠はそのままながら、大幅なアレンジで大変身。全体的にスピードが速く、敵の数が非常に多いため、戦略性を感じにくい。操作性がよくないのも難点。

リメイク版は、オリジナル版よりもテンポがよくアクション性が高まっていて◎。とくに、同じマップで書類を奪いあう対戦プレイは熱い。古き良きファミコン時代の良質ゲームをプレイしている感覚がある。ただ逆を言えば古くさい印象も。

昔ながらの同タイトル作品と、新しくなった作品が楽しめる。個人的には新作が遊びやすく、誰にでも楽しめていい感じ。銃だけでなく、パンチやジャンプキックなど、新しい要素が加わったのもいい。何より絵がかわいく親しみやすい。

オリジナル版は、いま遊ぶとあまりにもシンプルすぎますな。昔を懐かしむという点ではオーケー。リメイク版は弾数に制限があったり、対戦モードがあったりとアクション性が高まっている。テンポがよいのでサクサクと遊べるのもうれしい。

※このコーナーでの評価は、サンプル版（ほぼ製品と同様のもの）を使用しています。サンプルが入手できなかったゲームについては、欄外での紹介にとどめ評価は次号で掲載します。
※発売日の上のレビュアーのマークは、その批評家がオススメするソフトです。

※数字は10点満点の総合評価です。

ゲームボーイ アドバンス 12月20日
アクロバットキッズ

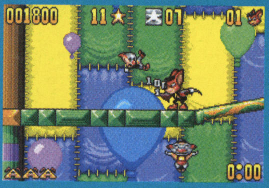

メトロ・スリーディジャパン／4800円
アクション／冒険

エアロを操り、悪者エクターを倒すため、サーカスなどのステージを縦横無尽に駆け巡ろう!

5 懐かしい雰囲気のあるサイドビューアクション。キャラが大きいのは○だが、それゆえまわりの状況を見渡しにくいのは難。画面スクロールの動きも雑なため、移動先の敵や足場の位置がわかりにくくイライラ。背景と足場が区別しにくいのも困る。

6 オーソドックスではありながらも、各ギミックは練られていてその作りはていねい。まとまりはよいが爆発感は薄いカンジ。マップ内を徘徊しながらアイテムを捜す、ある意味パズル的なチマチマした楽しさ。それが好きな人ならばハマれるはず。

5 全体的に洋ゲー風なのはいいけど、マニュアルまで英文和訳調な感じでわかりづらい。クリアー方法もいまいちわからず、小さい子供向けにしては不親切な印象。Rボタンで見れるマップの周囲もほんのわずかで、進路や目的地がわかりづらい。

5 仕掛けの豊富さやグラフィック面は○。しかし画面スクロールの動きがイマイチ悪いので、仕掛けやアイテムの位置がわかりづらくなってしまっている。全体的に調整不足な感じが否めないことと、爽快感が淡いのがマイナスポイントですな。

ゲームボーイ アドバンス 12月24日
ハムスター物語3 アドバンス

カルチャーブレーン／4800円
シミュレーション／育成

ハムスターを一人前のアイドルに成長されるという、育成要素を含んだアドベンチャーゲーム。

6 ハムスターゲームとしての基本的な要素は詰まっている。ハムスターの育成とストーリーの両面が楽しめる。人物のグラフィックはかわいらしい。主人公が女の子ということもあって、小中学生の女の子向き。操作性に洗練度が足りないのはさみしい。

5 自分の好みのハムスターに育成可能。そのハムスターのリアクションもとてもかわいく育てがいアリ。コミュニケーション感があるが、画面構成が見にくかったり、操作の手間が増えていたりとインターフェイス部分はちょっと使いにくい印象。

6 主人公がかわいく、女の子が感情移入しやすい。ハムスターを通じて友だちを作るという過程もいい。ゲームシステムは前作とほぼ同じ。初プレイの人には少し説明不足でわかりづらいかも。ハムスター観察や育成の結果を表示する画面がややさびしい。

6 デフォルメされたハムスターのリアクションや鳴き声がかわいい。まさに低年齢の女の子向き。その分、育成よりもストーリーやハムスターの仕草を楽しむ感じに仕上がっている印象。育成部分は簡略的だが、育てている感は味わえるかと。

ゲームボーイ アドバンス 12月25日
メダロット弐 CORE
カブトバージョン

ナツメ／4800円(コミックボンボン誌上通販のみ販売)
RPG／近未来・ロボット

480種類のパーツと23種類のメダルを組み合わせてメダロットを作り、ロボトルで勝利を目指せ。

8 基本的な作りはシリーズの流れ。メダロットをカスタマイズしていくのが楽しい。戦闘の戦略性の高さも○。1回の戦闘が長いのが難だが、それを楽しめる魅力がある。ゲーム内の説明が親切で、初心者でもわかりやすい。グラフィックもハイセンス。

7 インターフェイスの出来は秀逸。非常に遊びやすくなっている。グラフィックおよびテンポもよくていねいな作り。パーツ集めや改造の楽しさはもちろんなのだが、小学生の身近な出来事をテーマにしたストーリー構成が◎。戦闘システムもよい。

7 画面中央に早く到着したメダロットから攻撃できるのはファンにはおなじみだけど、パターン化の感も否めない。演出やシステム面でそろそろ何かひと工夫ほしいところ。キャラクターの会話画面がやや見づらく、文字も読みづらいのは難点。

8 これまでのシリーズと比べて、格段に大きな変化はないのでファンは安心して遊べる。あいかわらずパーツ集めやカスタマイズは熱い。ストーリーは、メインターゲット層である小学生にとってかなり魅力的な内容だと思う。グラフィックもキレイ。

ゲームボーイ アドバンス 12月25日
デュアルブレード

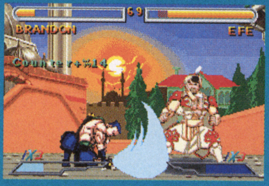

メトロ・スリーディジャパン／4800円
アクション／格闘

剣による戦いをくり広げるアクションゲーム。戦闘はコマンド入力のリアルタイムバトルだ!

6 使える必殺技を選択できるなどの特徴はあるものの、大きく見て平均的な作り。やや大味な戦いになりがちだが、携帯機の操作性に見合っているとも言える。キャラの表示が大きいのは、迫力があって○。全体的に暗く地味な雰囲気なのは好き好きか。

5 非常にオーソドックスな格闘ゲーム。作りはそこそこていねいなのだが、ゲームシステムや演出や技などは、ひとむかしまえの格闘ゲームのノリ。メリハリもなく淡々とした印象のゲーム展開。キャラの個性はあるもののどこかパッとしないカンジ。

6 グラフィックや音楽、演出などがさびしすぎて、格闘ゲーム独特の迫力が感じられない。ボタン入力と技が出るタイミングにタイムラグを感じるため、技を爽快につなげることが難しい。何より格闘ゲームとしては熱くなれる要素が少なすぎ。

6 軽快かつ小気味よいテンポは○。操作はいたってシンプルだが、技のキャンセルやコンボも可能。どことなく古臭く感じるグラフィックと、独特のキャラクターはかなり好みが分かれるかな。技を出す練習モードがあるのは初心者にはうれしい。

ゲームボーイ アドバンス 12月26日
スパイロ アドバンス

コナミ／4800円
アクション／冒険

スパイロとなって、氷に閉じこめられた妖精を救うため、森林など4つの世界を冒険しよう。

5 キャラの表示は大きめだが、そのぶんまわりの状況が把握しにくいのが難点。フィールドが広いこともあって、自分がどこにいるのかさえわからなくなりがち。落ちているアイテムを黙々と拾っていくのは楽しいけれど……。慣性が働く移動はクセがある。

6 手がかりは薄く、ひたすらしらみつぶしにマップ上の妖精を捜す。地図表示はあるものの地形のカタチのみ。扉の場所くらいは表示してほしいところ。チマチマとしたカンジは否めないが、操作性やアクション要素は◎。それだけに惜しいとこ。

6 キャラクター、画面構成ともに洋ゲー調の雰囲気。操作はかんたんで難度も低いので誰にでも遊べるし、それなりにおもしろいんだけど、アクションゲームとしてはごくふつう。やりこみがいや、特別に熱くなれる要素が何かほしかったところ。

7 シンプルな操作感と適度な難易度はかなり間口が広い作品だと思う。基本的にはオーソドックスだが、バランスはよい。多彩なステージと仕掛けがあるので長く遊べるのかと。ゲームのテンポも○。ただ、キャラが小さくてチマチマしているのが残念。

BEST PICKs of This MONTH

今月はコレがおすすめ

※このコーナーでの評価は、サンプル版（ほぼ製品と同様のもの）を使用しています。サンプルが入手できなかったゲームについては、欄外での紹介にとどめ評価は次の号で掲載します。
※発売日の上のレビュアーのマークは、その批評家がオススメするソフトです。
※数字は10点満点の総合評価です。

ゲームボーイアドバンス　12月27日
全日本少年サッカー大会2 めざせ日本一！

サクセス／4800円
シミュレーション／サッカー・育成

少年サッカーチームの監督となって、チームを鍛え上げていき、全国制覇を目指すのだ。

7 シンプルな育成で間口が広い。ミニゲームの難易度は低め。状況を見守るだけの試合も、そこそこ勝てるので気持ちよくプレイできる。サッカー好きの小学生向き。各選手の能力を参照しながら、育成メニューやポジションを決められないのは不便なところ。

5 ミニゲーム（オート機能もあり）で育成するのだが、明確な成長具合が試合でわかりにくく、育成感覚は薄い印象。また試合も強制的に始まり、基本は見ているだけ。試合のグラフィックパターンも似たカンジのものが多く、メリハリに欠ける。

6 ゲームボーイ版から大きく進化し、格段に遊びやすくなった。グラフィックやシステム、イベント関係もパワーアップ。監督のコメントが気が利いてるのも笑える。試合の中断やスピード調節、スキップなどの設定がいっさいできないのは不満。

6 ミニゲームの存在やイベントが増えたことにより、前作よりも遊びやすくなった印象。選手を育てやすく難易度が低いが、ターゲット層を考えればこれはこれであり。あまり試合に干渉できないことと、練習試合を断れないのが不満な部分ですな。

ゲームボーイアドバンス　12月27日
SAMURAI DEEPER KYO

マーベラスエンターテイメント／4800円
アクション／コミック・アニメ

同名のコミックが題材。狂とその仲間となって、第六天魔王織田信長を討伐する旅に出よう。

7 単純さと爽快さにポイントを置いた作り。つぎつぎと現れる敵をザクザクと斬るのは、まさに単純明快で爽快。ただ、キャラの表示が小さく、攻撃の軌跡が見にくいため、やってるのかやられてるのかがわかりにくいのは難。原作の魅力は味わえる。

6 敵を刀で斬りまくるその爽快感は気持ちいい。アクションゲームとしてのテンポなどはよいが、"ボタン連打の気持ちよさ"、そこまでで止まってしまっている印象。戦略性も淡いカンジで、なにかこう、もうひとギミックほしいところです。

7 ビジュアルがきれいで、必殺技を出したときに声が聞けるのはうれしい。敵をなぎ倒すのは快感だけど、必殺技が一種類しかなく、どのキャラでプレイしてもストーリーやステージ構成がほぼ同じなので、ひとりクリアーすると飽きるかも。

7 出現する敵をバッタバッタと斬りまくるのはかなり爽快。合間合間に流れる会話シーンはファンにはうれしい。簡単操作でド派手な必殺技をくり出せるのもいい。キャラを変えることで難易度や会話が変わるが、それ以外にも大きな変化がほしかった。

ポケモンミニ　12月14日
ポケモンそだてやさんミニ

（おすすめ！　おすすめ！）

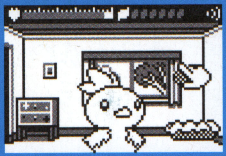

ポケモン／1200円
シミュレーション／キッズ

3匹の赤ちゃんポケモンをトレーニングで鍛えたり、ポケモンフードを与えて育てていこう。

8 ポケモンミニの機能を最大限に活用。本体内で育成しているポケモンと、いっしょに生活をするという感覚が◎。電源をオフにしていても、向こうから呼びかけてくることがあるのは楽しい。できることは多くないし育成もシンプルだけどワクワク。

7 単色のドット絵ながらも、ポケモンの表情は豊かでリアクションも豊富。コミュニケーション感はばっちり。グラフィックのよさがゲームのよさではないことを再確認。細かい演出なども凝っており、ポケモンファンでなくてもハマれそうです。

8 育成ゲームとしては基本をおさえてある感じ。家のリモコンでポロック（エサ）をできるのが楽しい。ポケモンはかわいいし、電話でヒントを聞けるのもいい。行動ゲージがたまるのが遅いので、何もできない時間が長いのはややストレスかな。

6 ポケモンを育てられるのはファンにはたまらない。ポケモンの仕草もなかなかかわいい。しかしリアルタイムの育成であることと、育成自体がやれることが少ないのは好みが分かれるかな。育てられるポケモンの数ももう少しほしいところ。

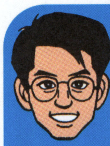

今月はゲームキューブとアドバンス合わせて10点1本、9点8本、8点9本。高得点続出!! もちろんボクが採点をアマくしたわけじゃなくて、それだけ良作が多かったということ。その中でも個人的にすぐ買おうと思ってるのは『ゼルダ』、『パワプロ9決定版』、『ミスタードリラー』、『エターナル アルカディア』、『ロックマン エグゼ3』、『クロノアヒーローズ』、『ポケモンそだてやさんミニ』……うわっキリがない!?

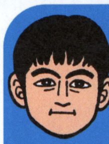

『ゼルダ』は絶対に買いたい良質ソフト。これに10点つけなくて何につける、ってカンジ。人生同様、いろんな発見があってオモシロイゲームです。それと『桃鉄11』はすごいゲームバランスがよい。やりこんでいる人には違いがわかる。日本全国の地名や特産物を覚えられるし、ぜひ親子でプレイしてほしい作品。あと子供にぜひやってもらいたいのが『アオ・ゾーラ』、『くるりん』あたり。初心者でも楽しめる！

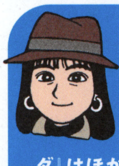

前代未聞の発売本数で、全部プレイするのにさすがに疲れました……。その中からおすすめは9点をつけた『ゼルダ』、『ディズニーバスケ』、『エターナル アルカディア』の3本。『ゼルダ』はほかの3人もおすすめすると思うから、私は個人的に『エターナル アルカディア』を推します。正統派のRPGを遊びたい人にはうってつけ。8点の作品にもいいものが目白押しなので、お財布と相談してね。

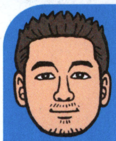

今回は年末ということもあり、膨大な数のソフトが発売されますな。しかも良質ソフトがたくさん！　『ゼルダ』は文句なしにおすすめ。もちろん8点以上のソフトも超おすすめですぞ！　中でも『エターナル アルカディア』、『ロックマン エグゼ3』は発売日に即買いする予定です。あと、『はじめの一歩』もかなりイイ。原作のファンなら迷わず買いです。野球ファンなら『パワプロ9決定版』をどうぞ。

NINTENDO GAMECUBE
ゾロ＆エース TEAM
ウソップ＆チョッパー TEAM
ルフィ＆ビビ TEAM
ナミ＆サンジ TEAM
最大4人のチーム対戦(バトル)でお宝奪ってゴールをめざせ!!
バンダイ ゲームキューブ参入 第1弾ソフト！
From TV animation
ONE PIECE
トレジャーバトル！
Treasure Battle!
Are You Ready?
隠しキャラも続々登場するぜ!!
チームワークで宝箱を奪え！
パスワークでゴールを目指せ！
必殺技で大逆転！
船が到着するまで守りきれば勝利！
アニメさながらのグラフィック！
みんなでワイワイ4人対戦だ！
豊富なモードと多彩なゲーム！
バトルロイヤル
パイレーツサッカー
クロスカントリー
カンフーサバイバル
etc...
カードゲームコレクションで裏技発見！
大ヒット発売中!!
ジャンル チーム対戦アクション
プレイ人数 1～4人対戦
標準価格 ¥6,800（税別）
●価格はメーカー希望小売価格です。 ●画面は開発中のものです。
©尾田栄一郎／集英社・フジテレビ・東映アニメーション
©BANDAI 2002
バンダイ ゲームキューブ参入 第3弾ソフト！
「マンキン」がついにゲームキューブに
憑依合体(オーバーソウル)!!
シャーマンキング SHAMAN KING
ソウルファイト
●画面は開発中のものです。
来春(らいしゅん)発売予定(はつばいよてい)！
《ジャンル》
シャーマン育成バトル
©武井宏之／集英社・テレビ東京・XEBEC・NAS・Mankin Project.
©BANDAI 2003
および NINTENDO GAMECUBE は任天堂の登録商標です。
BANDAI

あーっと！ゆでたまご完全監修
超人タッグバトルで
燃え燃え!!
NINTENDO GAMECUBE
ノーリスペクト
オーバージェネレーション
はぐれd・m・pコンビ
M&Kマシンガンズ
ザ・フューチャーズ
超人血盟軍
ニューナイトメアズ
2000万パワーズ
超人師弟コンビ
ザ・マシンガンズ
バンダイゲームキューブ参入第2弾ソフト！
キン肉マンII世 second generations
ニュージェネレーション
新世代超人vs伝説超人
レジェンド
最大4人の超人タッグバトル！
あの伝説の名勝負を完璧再現!!
ストーリー
キン肉マン：全力でかかってこい！
豪華フルボイス！
トーナメント
超人オリンピック開催！
超人募集
キミだけの超人をエディット！
キン消し
コンプリートで超人図鑑の完成！
AKI Corporation
開発はプロレスゲームで定評のあるソフトハウス「アキ」が担当！
大好評発売中!!
ジャンル 超人タッグバトル
プレイ人数 1～4人対戦
標準価格 ¥6,800（税別）
バンダイの最新情報にアクセス！
バンダイホームページアドレス http://www.bandaigames.channel.or.jp/
詳しくは 03-3847-5090
BANDAI
©ゆでたまご／集英社・東映アニメーション・テレビ東京
©BANDAI 2002
およびNINTENDO GAMECUBEは任天堂の登録商標です。
●価格はメーカー希望小売価格です。 ●画面は開発中のものです。

ゲームキューブやアドバンス、ポケモンミニの新作ソフトを大公開!!

新作!スクープ 88連発!!

年末年始だけあって新作スクープが大盛況!! これだけたくさんの情報があると、どのゲームを買ったらいいのか迷っちゃう〜、なんて人が続出する予感!! でも、そんな迷いは幸せの証し。迷え迷え〜、この幸せ者。

続報! ニンテンドー ゲームキューブ

RPG	2003年春発売予定	任天堂	GBAケーブル対応	
冒険・ファンタジー	価格未定	プレイ人数・1〜4	モデムアダプタ対応	
			ブロードバンドアダプタ対応	使用ブロック数・未定

最強人気RPGシリーズ最新作が登場!

FINAL FANTASY CRYSTAL CHRONICLES™
ファイナルファンタジー・クリスタルクロニクル

激爆大人気RPG『ファイナルファンタジー』シリーズの最新作が、ついに、ついに、ゲームキューブに初登場〜!! ひとりで遊ぶのはもちろん、ゲームボーイアドバンスを使っての多人数プレイもできちゃう。その魅力をたっぷりお届け!!

若者たちは旅立つ—聖なる"ミルラの滴"を求めて……

オープニング

昔々、世界は死に至る空気—瘴気に包まれた。しかし人々はその瘴気から逃れる術を得る。それはクリスタル。その光は村々を優しく包み、瘴気から守った。だが、クリスタルの力も永遠ではない。人々は年に一度クリスタルを"ミルラの滴"で清め、力を復活させねばならなかった。そして毎年"ミルラの滴"集めを託されるのが、"クリスタル・キャラバン"と呼ばれる若者たち。これは、そんな若者たちの物語である……。

村での依頼うける?

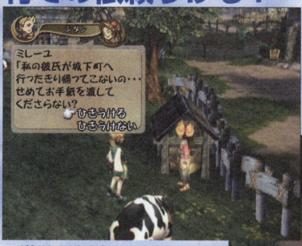

⬆冒険の途中にはこんな頼まれごとも。さて、どうしよっか!?

牛の乳しぼり?

➡牛の乳しぼりをしてる人がいるね。話しかけてみようか。

おなじみモーグリ!?

⬅シリーズでおなじみのモーグリ!! 名前も思わずニヤリとさせるぜ。

プレイヤーキャラクターたち

クラヴァット

⬆"温"の民。何ごとにも穏やかな性格で争いごとを好まない種族。

セルキー

⬆毛皮で着飾った"我"の民。己のことを第一に考える種族。

リルティ

⬆"武"の民。血の気の多い性格だが、商業の中心を担う種族。

ユーク

⬆"智"の民。魔法を操る種族。彼らに魔法を学ぶ者も多い。

デザインバリエーション

プレイヤーキャラは種族、性別、服装などを自由に決められる。バリエーション豊富だぞ。

©THE GAME DESIGNERS STUDIO,INC.All Rights Reserved

ひとりでも仲間とでも……熱いバトルが君を待つ!

クリスタル・ケージの近くで戦え!

バトルフィールドは瘴気に包まれているため、クリスタル・ケージがないと生きていけない。ケージは瘴気を退け、周囲に安全圏を作ってくれる。移動の際はケージもいっしょに運び、安全圏を確保しながら進まなくてはならない。

⬆移動しながらの戦闘では、ケージ運搬係が必要。ほかの仲間は安全圏から出ないように。

魔石があれば魔法が使える

敵を倒したり宝箱から入手できる魔石。これをスロットに装備することで魔法が使えるようになる。シリーズでおなじみのケアルやファイア、ブリザドなどの魔石が登場。アイテムや地形、攻撃との連携で、その効果は倍増。

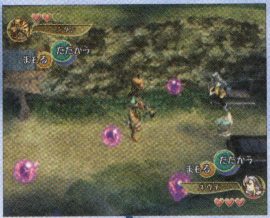

⬅この紫色の玉が魔石。取り逃すことなく拾うべし!!

ゲームボーイアドバンスで!

ふたり以上で遊ぶ場合、コントローラーとしてゲームボーイアドバンスを使う。これでマップ画面を呼び出したり、魔石をスロットに装備するのだ。手元を見ているあいだは仲間にフォローを頼もう。

巨大なボスとの戦い! 力を合わせろ!!

冒険の先にはボスキャラとのバトルも待っている。今回紹介するのは巨大なハサミを持つカニ、ジャイアントクラブだ!! 仲間の力を合わせてやっつけよう!!

⬇ド派手なレーザー攻撃! タイミングを見極めて避けろ。

⬅右腕で頭部を守る敵。突き刺さった槍や剣が歴戦を物語る。

⬅魔法と攻撃の連携を紹介。まずはブリザドで凍らせる!!

⬅カチンコチンに凍った敵。ここですかさず攻撃するのだ。

そして……ミルラの木でミルラの滴を集めよう

バトルフィールドを抜けるとマナの木がある。ここで手に入る"マナの水"を集め、村に持ち帰ることが冒険の目的だ。水を持ち帰るたび、村は少しずつ蘇っていく……。

➡奥に見えるのがミルラの木だ。さっそくクリスタル・ケージを置こう。

これがミルラの木!?

ケージを置くと

⬆木の前にケージを置くと、白い光を放ち、輝きだした!!

⬇そしてミルラの木も輝き、葉の先からしずくが……。

ミルラの木からしずくが!!

ほんの少しのミルラの滴

⬆そしてクリスタル・ケージにはほんの少しの"ミルラの滴"が溜まった。これだけではまだまだ足りない。新たなミルラの木を求めて、旅は続いていく……。

はみだしおたより
ぼくのたよれる本No.1、おめでとうございます(うれし泣き)。(愛知県・バリー)
●ぼくを感動させたおはがきNo.6、おめでとうございます(中途半端で泣けない)。

パズル	2003年1月発売予定	任天堂	GBAケーブル対応 / モデムアダプタ対応 / ブロードバンドアダプタ対応
その他	価格未定	プレイ人数・1～4	使用ブロック数・未定

NINTENDO パズルコレクション
ドクターマリオ＋ヨッシーのクッキー＋パネルでポン

名作パズルゲーム3本がゲームキューブで大登場～!!

その昔発売された、任天堂のアクションパズルゲーム3本が時代を超えてゲームキューブに大復活!! どれも簡単なルールと深い中毒性を持った名作中の名作ばかり。当時はできなかった4人までの対戦も加わって、さらに熱くなれること間違いなし。老若男女すべてが楽しめて、これ1本あれば家内安全、商売繁盛って感じ!?

ドクターマリオ

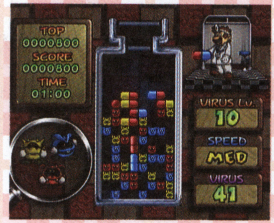

←この『ドクマリ』にハマり、眠れぬ夜を過ごした人は多い。

ヨッシーのクッキー

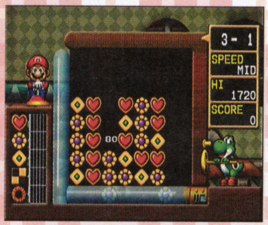

←単純に見えるけど、意外と頭を使う『ヨシクキ』。

パネルでポン

←うまくいけば、怒濤の連鎖が味わえる『パネポン』。

ゲームボーイアドバンスとの連動で遊びかた広がる

GBAケーブルを使えば、各ゲームをアドバンス本体にダウンロードすることができるぞ。ただし、ダウンロードできるのはゲームキューブ版とは内容の異なるひとりプレイ用のゲームのみ。ゲームキューブでの対戦にそなえて思いきり練習しよう。また、GBAケーブルがあれば、ゲームキューブでのプレイにアドバンス本体をコントローラーとしても使えるよ。

Dr.MARIO ドクターマリオ

3色のウイルスをカプセルで消しちゃえ!!

ひとりプレイ

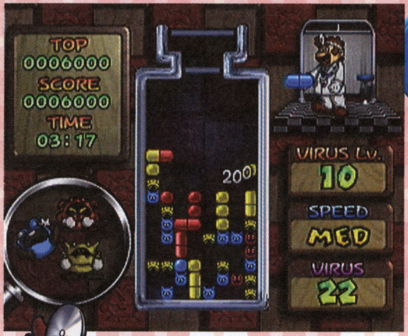

←カプセルやウイルスで、同じ色を4つ以上並べて消せば得点。目指せハイスコア!!

4人対戦

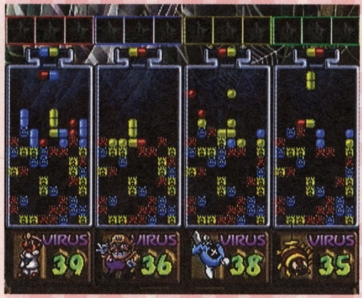

←旧作ではなかった4人対戦。……なんか変わったキャラですが。

↓4人対戦では、消す色によって攻撃するライバルを選べるのだ。よく考えて!!

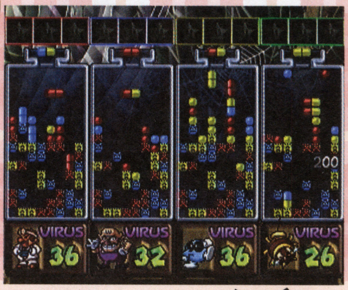

6種類のカプセルを使って、ビンの中にいる3色のウイルスを消していくアクションパズルゲーム。縦か横に同じ色を4個以上並べればウイルスを消せるよ。連鎖消しをすると、相手側にハーフカプセルを送って攻撃できる。カプセルが上まで積まれるとゲームオーバー。

ふたり対戦

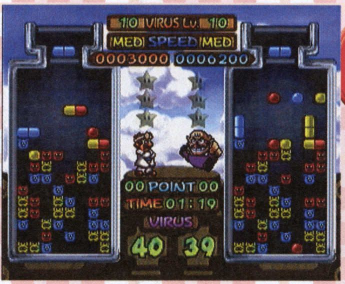

↑ふたりでの対戦ももちろんオーケー。とにかくす速く消して、どんどん攻撃しよう。

マリオWIN!

←ビンの中のウイルスを全部消すか、相手がカプセルを上まで積んじゃえば勝利!!

はみだしおたより
僕の学校の校則に"廊下を歩くときは壁から10センチ離れて歩き、90度に曲がらなくてはいけない"と書いてある。（埼玉県・mass）
●がんばって曲がってください。

©1990-2002 Nintendo (c)1995-2002 Nintendo/INTELLIGENT SYSTEMS

ヨッシーのクッキー

クッキーを並べてそろえて消しちゃえ!!

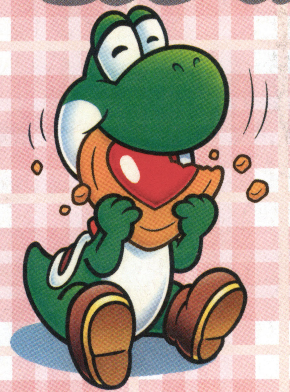

↑ゲームモードはこんなカンジ。ヒントでは、勝利のためのテクニックも学べちゃうよ。

ひとりプレイ

↓並んだクッキーを、縦横に移動させて消そう。

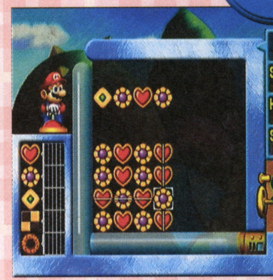

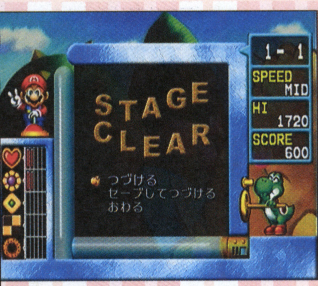

←ひとりプレイでは、クッキーを全部消せばステージクリアーとなる。

5種類のクッキーとヨッシーの形のスペシャルクッキーの、合わせて6種類のクッキーを使うアクションパズルゲーム。並んだクッキーをカーソルで上下に移動させ、同じ模様のクッキーを縦横に並べて消していこう。対戦では、いろんな攻撃ができるヨッシーのクッキーを並べるタイミングが勝利のカギとなる。

ふたり対戦

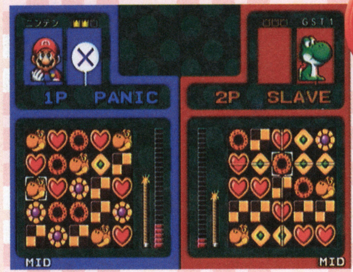

←スペシャルクッキーを消すと、一定時間、相手にイジワルができる。

ブラインドにパニック!!

4人対戦

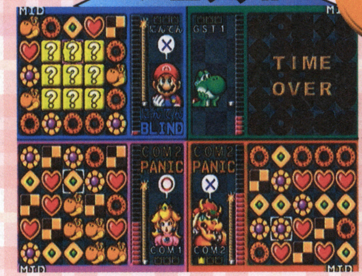

←画面が見えなくなるブラインド、操作が制限されるパニックなど、攻撃は多種多様。

パネルでポン

パネルをそろえてどんどん消しちゃえ!!

→カーソルを上下左右に移動して、パネルを入れ替えて消していこう。

下からどんどんせり上がってくる5色(難易度によって6色)のパネルを、カーソルで入れ替えて消していくアクションパズルゲーム。パネルは縦か横に3枚以上並べると消える。対戦では、同時消しや連鎖消しをすることで相手を攻撃できるぞ。

ふたり対戦

↓攻撃されるとおじゃまパネルがくる!!

↑いろんなキャラクターと、いろんなステージで対戦!!

ひとりプレイ

↑パネルを上手に並べれば、こんな連鎖消しもできちゃう。頭を使え!!

狙え!連鎖消し!!

←うまくいけば、気分爽快。怒濤の連鎖になることもあるのだ~。

4人対戦

↓4人ともに攻撃されまくりで、おじゃまパネルだらけ。消すのがタイヘン!!

↑いよいよ勝負がついてきた。最後のひとりになるまで気を抜かずに消せ!!

はみだしおたより

僕は水ピン図書カードを魔除けとして使っています。(神奈川県・島津卓宏)

●ああ、あれね。除けるよ、除ける。ビュンビュン除ける。だけど、あのカード自体が魔物っぽいのが難点だね。

アクション	2003年春	カプコン	GBAケーブル対応	
SF	価格未定	プレイ人数・1	モデムアダプタ対応	
			ブロードバンドアダプタ対応	使用ブロック数・未定

ロックマンエグゼ トランスミッション™

ROCKMAN.EXE TRANSMISSION

こんどはゲームキューブで激しいアクションを味わえ!

シミュレーション要素を取り入れた独特の戦闘システムが人気のアドバンス用ゲーム、『ロックマン エグゼ』。この人気シリーズが、アクションゲームとなってゲームキューブに登場するのだ。現実世界とネットワークの世界を舞台に、熱斗とロックマンがますます活躍するぞ。こんどの敵は果たして……!?

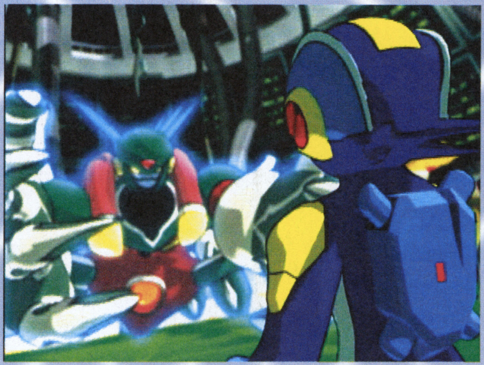

⬅勉強の成績はパッとしないけど、ネット世界では天才バスターの5年生。

攻撃チップに注目

『ロックマン エグゼ』の特徴といえば、チップと呼ばれるアイテムを使って戦うシステム。もちろんゲームキューブ版にもこのシステムは登場する。戦闘中、画面上のゲージが貯まったら、いろいろなチップを使って敵を攻撃しよう。くわしい登場チップはまだまだ不明だけど、いまから楽しみだね。

⬇バシュッっと敵を斬りつけるロックマン。画面下に表示されているのが使っているチップの名前だ。

⬆➡手持ちのチップから使うものを選んで装備。ソード系は攻撃力の高さが魅力的。

ガッツマンも登場!!

⬅おなじみのライバル、ガッツマンとの戦いだ!

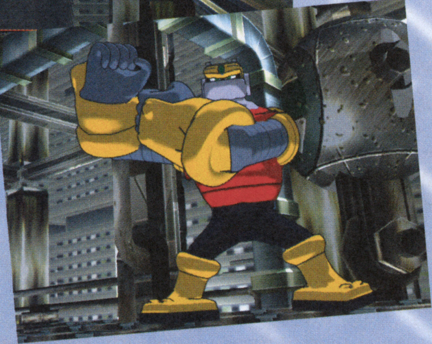

➡見た目どおり、かなりパワフルな攻撃を仕掛けてくるぞ。

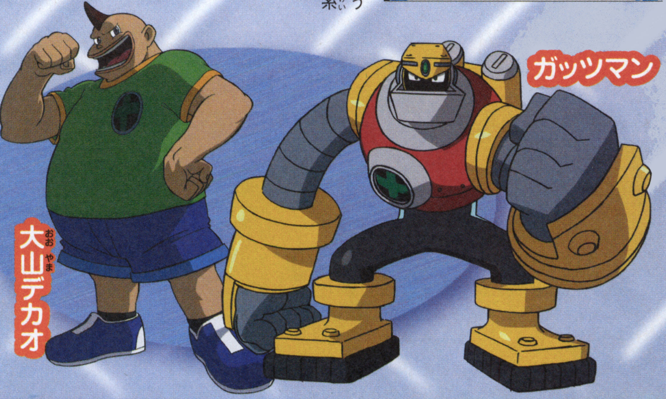

はみだしおたより
ふふふっ、じつはオレ、ちょーモテモテ。男前って困るね。(山口県・鷹目石) ●ええと、はがきを見ると女の子ですよね? ……(妄想中)……きゃっ。混ぜて〜。

©CAPCOM CO.,LTD.ALL RIGHTS RESERVED.DEVELOPMENT BY ARIKA CO.,LTD.©CAPCOM・小学館・ShoPro・テレビ東京

電脳バーで移動も

⬆足場の少ない場所を、電脳バーに捕まりながら進むロックマン。着地する場所を間違えると一巻の終わりだぞ。ここで敵に襲われたらかなりヤバヤバ! 慎重に行こう。

チャージせよ!

⬅チャージで画面上のゲージが満タンになると、チップを使うことができる。

システムに注目

ネットワークの世界にある多くの仕掛けを解きながら進むのも、このシリーズのポイント。『トランスミッション』は視点が横からになり、仕掛けに大幅なアクション要素が取り入れられているぞ。気を抜けば、即アウトというスリルの連続なのだ!

➡敵が火を吐いてきた! ジャンプでうまく避けろ。

⬅地面から噴出する炎。タイミングよく進むのだ。

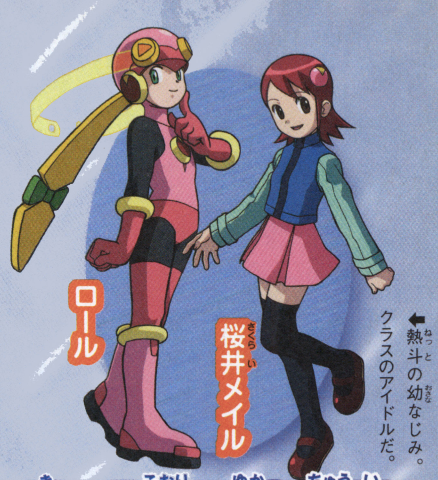

⬅熱斗の幼なじみ。クラスのアイドルだ。

消える氷の床に注意!!

⬅雪のステージ。一定時間ごとに現れたり消えたりする床を跳び移っていこう。

ボスナビ、ファイアマン登場!! さらに……

ロックマンは、ネットワークの世界に生きる熱斗のナビ(プログラム)だ。ゲームが進むと、ロックマンを妨害する数々のボスナビが立ちはだかるぞ。アドバンス版にも登場したファイアマンなど、ひとクセもふたクセもあるヤツらを相手にどう戦う!?

⬅火のステージで待ち受けるファイアマン。ボス戦も横から見た視点で行われる?

⬆ワイドソードを使いファイアマンを攻撃! 強力なチップを使うと戦闘がラクになるぞ。

炎攻撃は超強力!

攻撃を見切れるか!?

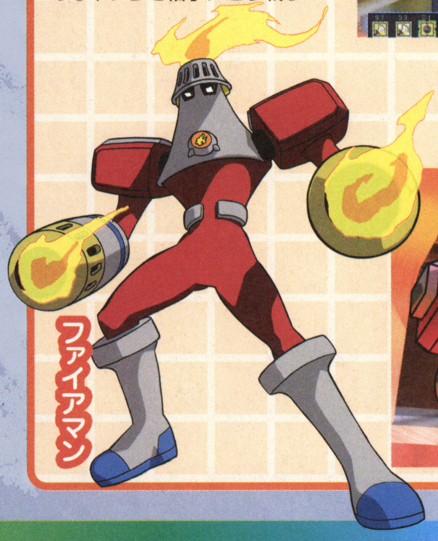

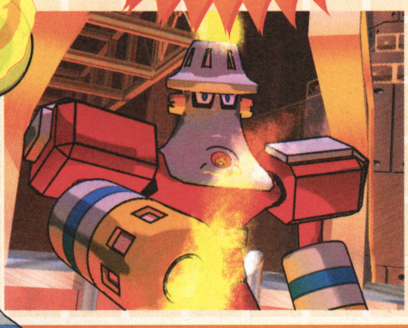

⬅ファイアマンの武器は、その名のとおり炎だ。炎に当たると大ダメージ!

⬅すばやい動きで攻撃してくるクイックマン。その動きを読め!

最速の敵、クイックマン登場!

はみだしおたより

漢字検定に落ちました。慰めてもらったりとかできます?(大分県・まぐろ)

●資格うんぬんもアレだけど、試験に向けていっぱい漢字覚えたんでしょ? それだけで成果があったというものだよ。

はみだしおたより
じゃああとはヨロシク！（大阪府・匿名希望）
●了解しました。あとはまかせてください。でも何を……？

第1報！ ニンテンドーゲームキューブ

アクション	2003年1月30日発売予定	コナミ	GBAケーブル対応	
サッカー	価格6800円	プレイ人数・1～2	モデムアダプタ対応	
			ブロードバンドアダプタ対応	使用ブロック数・未定

WORLD SOCCER Winning Eleven 6 FINAL EVOLUTION

ワールドサッカー ウイニングイレブン6 ファイナルエヴォリューション

史上最強のサッカーゲーム!!

あの『ウイイレ』がゲームキューブに登場!!

他機種で人気を博した話題のサッカーゲーム、『ウイニングイレブン』の最新作がゲームキューブに登場！ スルーパスやセンタリングはもちろん、さまざまなボタン操作でいろいろなプレイをくり出すことができるぞ。また、選手の動きも非常にリアル。まるでサッカー中継を見ているような気分になれちゃうのだ！

➡登場国はなんと50カ国以上。どのチームを使う？

⬅選手のポジショニングや動きはかなり本格的。

⬅ポジションを細かく変更することもできちゃうのだ！

⬆ゴールシーンではかっこいいリプレイ画面を見ることもできるぞ！

ゲームモードが大充実!!

このゲームには6種類のモードが用意されている。とくにトレーニングモードではさまざまな操作方法が学べるので非常に役に立つぞ。また、エディットモードでは選手の顔から体型、各種能力まで細かく設定することが可能。実在の選手やキミの分身を作ることができるぞ。

⬅⬇通常の対戦モード以外にもカップ戦やリーグ戦などが用意されている。トレーニングモードでは、いろいろな練習をすることができるぞ！

➡エディットモードでいろんな選手を作ってみよう！

エディットモード!!

マスターリーグモードで世界一のクラブを作れ!!

『ウイイレ』ファンにはおなじみのマスターリーグも健在！ 自分の好きなクラブを選び、選手補強を行いながら3部リーグから1部リーグでの優勝を目指そう！ 選手補強ではレンタル移籍も可能なのだ！

⬅3部リーグからゲームはスタート。まずは優勝して2部リーグ昇格を目指すのだ。

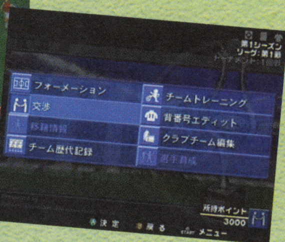

⬅用意されている45クラブの中から、好きなクラブをひとつ選ぼう！

⬅⬆試合で得たポイントを利用して選手を補強していこう。有能な選手ほどポイントが高いぞ。

ポイントを溜めろ!!

選手補強やチームを維持するのに必要となるポイントは、試合に勝ったときや得点をしたときにもらえる。また、リーグ戦終了時の順位によってもボーナスポイントがもらえるぞ。

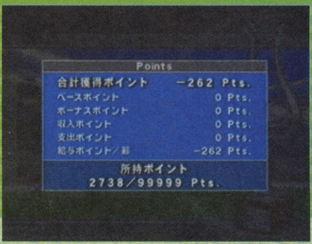

⬅負けるとポイントが減るので注意しよう。

Ⓒ 2002 KONAMI & Konami Computer Entertainment Tokyo Ⓒ 996JFAadidas, the adidas logo, FEVERNOVA and the trigon logo are trade marks which are owned by the adidas-Salomon Group, used with permission.the use of real player names and likenesses is authorized by FIFpro and its member associations. Ⓒ 2002 Japan Football Association TOSHIBA CORPORATION All right reserved by Japan Football Association

第1報！ ニンテンドー ゲームキューブ

アクション	2003年春発売予定	カプコン	GBAケーブル対応	
SF	価格未定	プレイ人数・1	モデムアダプタ対応 / ブロードバンドアダプタ対応	使用ブロック数・未定

VIEWTIFUL JOE
ビューティフルジョー

強く、そして美しく戦うヒーローが現れたって!?

強いだけじゃなく、カッコよく、しかも美しく戦うニューヒーローが登場。それが『ビューティフル ジョー』だ。プレイヤーは華麗なアクションの数々を使いこなして、ビューティフルに悪の軍団を倒すのだ!!

←ザコ

ジョーがヒーローになったわけ

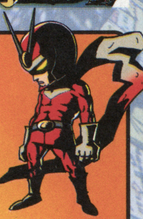

恋人シルヴィアと、憧れのヒーロー、ブルー主演の映画を見に来たジョー。しかし映画では悪の軍団が大勝利。さらに恋人もスクリーンの中に連れ去られた！ そこでジョーが立ち上がったのだ!!

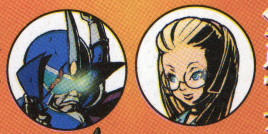

→ブルー ←シルヴィア

ここいちばんにズーム&スロウ!!

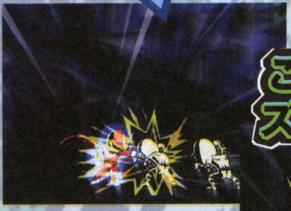

⬆➡ズームやスロウで敵を倒すと、カッコいいエフェクトが！

舞台もビューティフル

⬆ゴシック調の屋敷で戦うジョー。背景に見とれてるヒマはない！

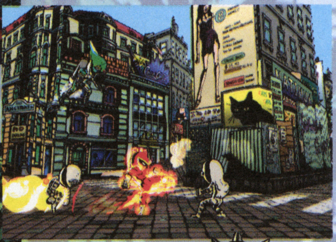

⬇賑やかなストリートにも悪の手が迫る……!! 遠慮なく蹴散らすべし。

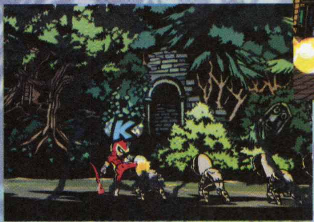

⬅ここはオドロオドロしい森の中。奥に見える屋敷も戦いの舞台になるのか？

⬅カエルくん

敵もビューティフル?

⬆➡敵もいろいろ。ハデなアクションで攻撃してくるぞ。

⬆コウモリ

激ビューティフル!!

ロケットかわし!!

CALL ME Viewtiful
な、カッコイイだろ？

⬆ジョーの正体

はみだしおたより

マリオのリに一をつけるとマサオに！（岡山県・ケチャプくん）

●棒1本で純和風！ で、マサオって……だれ!?

© CAPCOM CO.,LTD.ALL RIGHTS RESEVED.

はみだしおたより
『バイオ4』の映像を見て……ウフッ❤
（東京都・カッパマン！）
●ボアか？　ボアつきラムのハーフコートなのか？　よし、ワシも明日からボアつけて道端で身悶える！

第1報！ ニンテンドー ゲームキューブ

アドベンチャー・アクション	発売日未定	カプコン	GBAケーブル対応	
ホラー	価格未定	プレイ人数・1	モデムアダプタ対応	
			ブロードバンドアダプタ対応	使用ブロック数・未定

biohazard 4
バイオハザード4

極限の世界で生きるために"もがく"

前代未聞の災禍を巻き起こしたt-ウィルス。そのウィルスの源となる始祖ウィルスの発祥の地が『biohazard4』の舞台だ。物語は、過去に発表されたすべてのエピソードの最後に位置し、"極限状態の中で生きるためにもがく主人公"の姿を描いたものになるという。その極限状態とはいったい何なのだろうか。

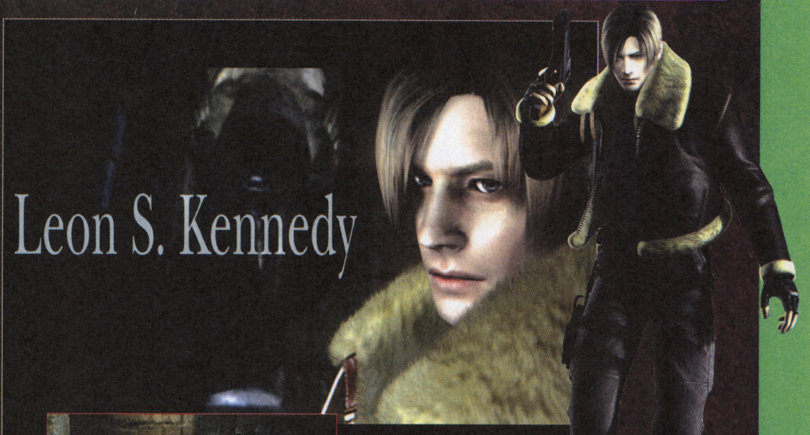

主人公

レオン・S・ケネディ
ラクーン市警の警官。『バイオハザード2』で災禍に巻き込まれた街を脱出。その後、反アンブレラを掲げる地下組織に潜伏したという噂がある。

輸送機か？

⬆➡プロペラ輸送機の一部のようだ。『コード：ベロニカ』のように空中での戦いが？

⬆吹き込む風に煽られ、バタバタとなびくカーテンが印象的だ。

⬇月あかりが射し込むこの建物が、始祖ウィルスの発祥の地なのだろうか？

風の吹く回廊

➡巨大な歯車が見える桟橋のような場所。回廊と同じ建物の一部なのだろうか。

⬇階段の突き当たりには鉄柵と水飲み場のようなレリーフが。

気の遠くなるような螺旋の続く階段

敵は闇のかなたから

今回唯一発砲している相手が、写真の触手のようなもの。レオンがこれに取り囲まれ、浸食されているような映像も発表されているぞ。本当に敵として戦えるのかも不明だ。

⬆触手（霞？）のような敵を初め、『4』は、すべてのものがポリゴンで造形されている。

劇場に隠されたものは？

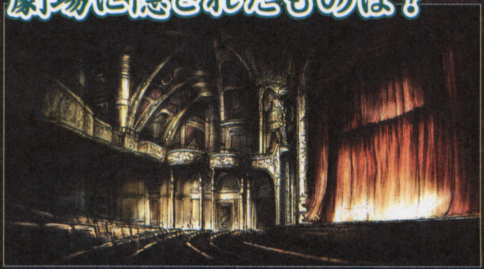

左のイメージ画は、物語に登場するとされる劇場のもの。今回紹介した回廊や螺旋階段、鉄柵などはすべてこの劇場の一部なのだろうか。

©CAPCOM CO.,LTD. ALL RIGHTS RESERVED.

第1報！ ニンテンドー ゲームキューブ

アクション	2003年3月27日発売予定	カプコン	GBAケーブル対応	
SF	6800円	プレイ人数・1	モデムアダプタ対応	
			ブロードバンドアダプタ対応	使用ブロック数・未定

ピーエヌ スリー

P.N.03 PRODUCT NUMBER

クールなグラフィックにハードなアクションが冴えるゲーム、それが『P.N.03』だ。機械に支配された惑星を舞台に、迫り来るメカ兵器に立ち向かうひとりの女兵士の運命は？

⬅壁に隠れ隙をうかがう。スピード感溢れるゲームだ。

VANESSA Z.SCHNEIDER ヴァネッサ・ズィー・シュナイダー

メカ兵器に牙を剥く女兵士登場!!

⬇豪快に横回転、そしてす速く銃を撃つ！ 複雑な動きも思いのままだ。

⬆敵の攻撃を避けるアクションもかなりクールだ。

横回転で回避！

手応えアリのアクション

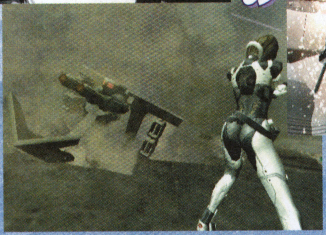

⬆➡巨大メカを倒すには、それぞれの弱点を正確に見極め、射抜く必要があるぞ！

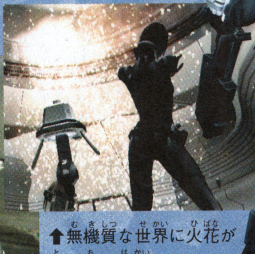

⬆無機質な世界に火花が飛び散る破壊シーン。

第1報！ ニンテンドー ゲームキューブ

アクション・シューティング	2003年夏発売予定	カプコン	GBAケーブル対応
ファンタジー	価格未定	プレイ人数・1	モデムアダプタ対応
			ブロードバンドアダプタ対応
			使用ブロック数・未定

DEAD PHOENIX デッド・フェニックス™

空中を自由に飛び回り、敵をバッタバッタと倒すのが爽快なアクションゲームが登場。地上の味方に指示を与えながら、強大な敵に立ち向かえ！

⬆目の前に姿を現した巨大ドラゴン。圧倒的な迫力……！

⬆舞台は謎の空中都市。主人公は、ひとりの鳥人なのだ。

⬅地上にいる味方をうまく使うことも勝利には欠かせない。

大空を飛び敵を撃つ!!

第1報！ ニンテンドー ゲームキューブ

アクション・アドベンチャー	2003年冬発売予定	カプコン	GBAケーブル対応
ミステリー	価格未定	プレイ人数・1	モデムアダプタ対応
			ブロードバンドアダプタ対応
			使用ブロック数・未定

killer7 キラーセブン

ハーマン・スミス

7つの人格を持つ殺し屋、ハーマンと、見るものを脅かす神の化身。そのふたりの因縁を軸に描かれるハードボイルドなアドベンチャーだ。複雑に絡み合う謎を解き明かせ。

7つの人格を持つ殺し屋の物語

ガルシアン・スミス

ダン・スミス

マスク・ド・スミス

コヨーテ・スミス

楓墨州

コン・スミス

はみだしおたより

反省の色って何色ですか？（大分県・イチゴふりかけ）

●雑巾を好きなあの子にぶつけたら、女子が「謝りなさいよ」と言い出して、「もういい」とあの子が泣き出したときの夕陽の色。

©CAPCOM.CO.,LTD.2003 ALL RIGHTS RESERVED. ©CAPCOM.CO.,LTD.ALL RIGHTS RESERVED. ©CAPCOM.CO.,LTD.ALL RIGHTS RESERVED.

はみだしおたより

牛乳係はツライです。っていうか『ゼルダ』がほしい。（島根県・牛乳係）

●誇りもて、全国の牛乳係よ！ 反逆の牛乳を鼻という鼻から垂らすのだ！ っていうかワシも『ゼルダ』ほしい。

続報！ ニンテンドー ゲームキューブ

シューティング・アドベンチャー	2003年2月発売予定	任天堂	GBAケーブル対応	
冒険・SF	価格6800円	プレイ人数・1	モデムアダプタ対応 / ブロードバンドアダプタ対応	使用ブロック数・未定

METROID PRIME

メトロイドプライム

孤独な戦いが再び始まる……

『メトロイドプライム』の舞台は、かつて鳥人族の文明があったとされる星、ターロンⅣ。その星にやってきた宇宙海賊の実験により、星は悪性変異した生物で満ちあふれたのだ。サムスは無事、生還できるのか!?

➡今度の戦いは、シリーズいち過酷な戦いだ！

その先に何が待つ!?

この謎の生物は!?

アイスビーム

⬅氷の層を張って、敵の動きを一時的に止められる。

スキャンバイザー

⬅ロックオンした対象の詳細な情報を表示するのだ。

ウェイブビーム

➡敵を痺れさせるビーム。ホーミング機能つきだぞ。

プラズマビーム

⬅破壊力抜群のビーム。命中した敵は燃えあがる！

サムス・アラン

これがパワードスーツの性能だ

鳥人族から授けられたと言われているパワードスーツ。バイザーは4種類あり、敵や実験施設などの情報を集める機能を持つ。右腕のアームキャノンでは、何種類ものビームを使い分けて攻撃できるのだ。

いよいよ発売！ ニンテンドー ゲームキューブ

アクション	12月20日発売	ナムコ	GBAケーブル対応	
パズル	価格6800円	プレイ人数・1〜4	モデムアダプタ対応 / ブロードバンドアダプタ対応	使用ブロック数・3

Mr. DRILLER Drill Land

DREAM & ADVENTURE IN UNDERGROUND!

ミスタードリラードリルランド

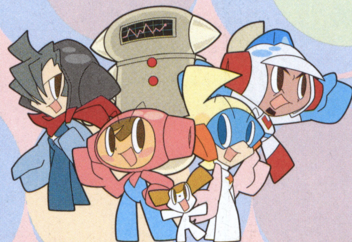

アドバンスと繋がるぞ

アドバンス用ソフト『ミスタードリラーエース ふしぎなパクテリア』で育てたパクテリアを、『ドリルランド』に登場させられるのだ。パレードにパクテリアを参加させよう。

ようこそゆかいな"ドリルランド"へ!!

ルールもマップもまったく違う5種類の『ドリラー』が1本で楽しめるソフトが登場！ さらに、遊んだ回数に比例して貯まる"ボリ"を使えば、ドリルタウンでプレイに役立ついろいろなアイテムが買えるのだ。

⬅宇宙人星までの道を掘りながらパトロール！

⬇埋もれた黄金の地底人の像を10個集めよう。

楽しいドリルランド♪

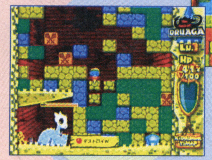

⬅敵の攻撃を避けつつ、最後に待ち受けるボスのドルアーガを倒すのだ。

⬆➡どれから遊ぶのか、自由に選べるのだ。

『ドリラー』で遊べ

これがドリルタウン

⬅⬇ドリルタウンではカードやアイテムなどが買える。

⬅攻略がカンタンになるアイテムも売っているぞ。

©2002 Nintendo ©(株)ナムコ

いよいよ発売！ ニンテンドー ゲームキューブ®

アクション	12月19日発売	セガ	GBAケーブル対応	
アクション・パズル	価格5800円	プレイ人数・1〜2	モデムアダプタ対応	
			ブロードバンドアダプタ対応	使用ブロック数・2

ソニック メガコレクション
SONIC MEGA COLLECTION™

ソニックの歴史がこれ1本でわかる

10年以上、世界中で愛され続けている『ソニック』シリーズが、ゲームキューブで大集合！　加えて、アメリカで発売されているコミックやお宝映像も収録。これ1本で『ソニック』のすべてがわかるぞ。

'91『ソニック・ザ・ヘッジホッグ』

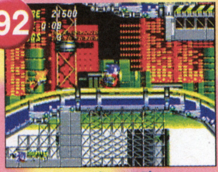
'92『ソニック・ザ・ヘッジホッグ2』

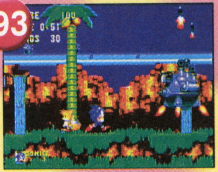
'93『ソニック・ザ・ヘッジホッグ3』

'94『ソニック&ナックルズ』

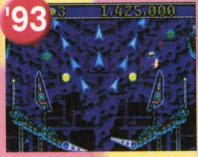
'93『ソニック スピーンボール』

➡発売当時のポスターなどお宝画像もたくさんあるぞ。

'99『ソニック 3Dブラスト』

日本初『ドクターエッグマンのミーンビーンマシーン』

なんと激レアな隠しゲームも収録！

'84『フリッキー』
⬆主人公フリッキーを操り、ひよこを家に連れて帰る、往年の名作アクションゲーム。

'95『ジ ウーズ』
⬇メガドライブ末期のアクションゲーム。主人公はドロドロの液体！

'95『コミックスゾーン』
⬆メガドライブ末期のアクション。マンガ家の主人公が自分のマンガの中に！

いよいよ発売！ ニンテンドー ゲームキューブ®

アクション	12月19日発売	タカラ	GBAケーブル対応	
アニメ	価格6800円	プレイ人数・1〜4	モデムアダプタ対応	
			ブロードバンドアダプタ対応	使用ブロック数・7

爆転シュート ベイブレード2002 熱闘！マグネタッグバトル！™

最強のブレーダーはキミだ!!

ベイブレードの熱いバトルの興奮をゲームキューブで再現！　テレビアニメやマンガでおなじみの『爆転シュートベイブレード2002』最新作が登場するぞ。ベイの動きやパーツの種類の多さは本物そのもの。プレイヤーは、レイやマックスはもちろんのこと、テレビアニメの主人公、タカオともベイブレードの腕を何度でも競い合うことができるのだ。

やっぱり対戦がいちばん熱い!?

スタジアムもいろいろ

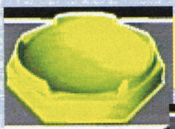
ノーマルスタジアム

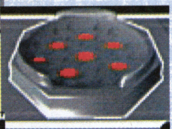
マグネスタジアム

アルティメットスタジアム

白熱するチームバトル

4人対戦ももちろんある

自分だけのベイブレードを作れ

まずはベイブレードの大会に出場してポイントを貯めよう。そのポイントを使って新たなパーツを買い、強いベイにカスタマイズするのだ。強力なベイなら、全国大会で優勝が目指せるぞ。

1 トーナメントに出場

2 トーナメントでポイントゲット

3 パーツを買ってカスタマイズ

はみだしおたより
近所の子供が、外で「キューブアタァックッ!!」って叫んでいました。（佐賀県・鴻ノ瀬りこ）
●むむむ。わが家に代々伝わる秘密の技を、どうしてその子が!?

©1991,1992,1993,1994,1995,1996,2002 SEGA CORPORATION　©青木たかお・BB2プロジェクト・テレビ東京 ©TAKARA CO.,LTD.2002

はみだしおたより
テレビで物忘れ解消法を紹介していたんですが、見るのを忘れました。（大阪府・記憶の欠片）
●そんなことは早く忘れちゃいなさい。

続報! ニンテンドー ゲームキューブ®

アクション・RPG	2003年春発売予定	フロム・ソフトウェア	GBAケーブル対応	
カードバトル・ファンタジー	価格6800円	プレイ人数・1～2	モデムアダプタ対応	
			ブロードバンドアダプタ対応	使用ブロック数・未定

RUNE II ルーン

世界に散らばるカードを集めよう

カードを使って敵を攻撃するRPG『ルーンII』。前作に比べてカードの種類とその集めかたが増えたのだ。さらにイベントでしかゲットできないレアカードも登場！

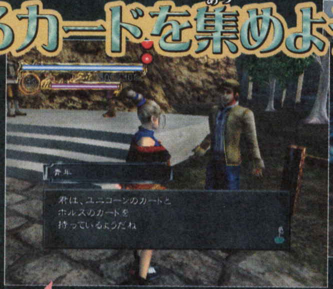

物語は"鍵"に導かれて……

神さえも意のままに操るという魔道具"鍵"。ひとりの女王が鍵によってアーガイル大陸を統一したのは200年まえのことだ。そしていま、鍵を持った女性が新たに現れた。彼女の名はリズ。孤児として盗賊団に育てられ、その盗賊団がコルテンの騎士団に襲われたところから物語は始まる……。

世界屈指の鍵使いリズ

おなじみの妖精も登場！

⬅人見知りをするリー。人間と友だちになりたがっている。

➡好奇心旺盛な妖精、リム。甘いものが大好きなのだ。

⬆妖精を妖精博士のところに連れていくとお礼にカードがもらえるぞ。回復やカード収集など、妖精はリズに深く関わるのだ。

第1報! ニンテンドー ゲームキューブ®

アクション	冬発売予定	任天堂	GBAケーブル対応	
スノーボード	価格6800円	プレイ人数・1～2	モデムアダプタ対応	
			ブロードバンドアダプタ対応	使用ブロック数・未定

1080° SILVER STORM

テン・エイティ。シルバーストーム

スノーボードの決定版 あの『1080°』が帰ってきた

スピードとワザを競う、本格的スノーボードゲーム『1080°』の最新作。選手の動きはよりカッコよく、コースはより臨場感溢れるものへと進化しているぞ。

舞い上がる雪煙の美しさ

ポイントを稼げ

華麗なトリックを決めろ

⬆空中で連続してトリックを決める。難度の高いトリックで高得点を狙うのだ。

➡バンク、雪原、雪山とコースの種類もいろいろあるぞ。

⬆いろいろな視点で、プレイすることができちゃうのだ。

風を切るスピード！

華麗なるテクニック

© 2002-2003 FromSoftware,inc.All rights reserved.※画面は開発中のものです © 2002 Nintendo

続報! ニンテンドー ゲームキューブ

シミュレーション・RPG	2003年2月上旬発売予定	アイディアファクトリー	GBAケーブル対応 / モデムアダプタ対応 / ブロードバンドアダプタ対応
冒険・ファンタジー	価格5800円	プレイ人数・1	使用ブロック数・未定

GENERATION OF CHAOS EXCEED ジェネレーション オブ カオス イクシード ～闇の皇女ロゼ～

アニメーションとゲームの華麗なる融合

プレイヤーは一国の君主となり、シミュレーションパートで内政や進軍を行い領土を拡大し、RPGパートで領土の探索を行いアイテム収集や仲間を増やしたりと、進軍の拠点として強化を図る。戦略性と冒険、アニメのムービーによる演出がプレイヤーを作品の世界に誘ってくれる新コンセプト、"アニゲー"をゲームキューブで体験しよう。

シミュレーションパート

⬆武器による戦闘だけでなく、交渉という名の戦争も行われる。

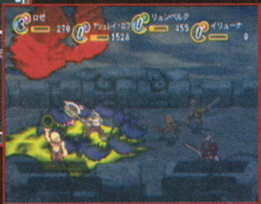

⬇ゲームキューブが持つ高速処理能力をフルに活かした団体戦闘は迫力充分。

RPGパート

⬆領土を獲得したなら村や建物などをくまなく探索し、アイテム収集に務めるのだ。

⬇異なった種族を仲間にする場合は、能力特性の把握が重要だ。

主人公ロゼ

⬅人間と魔族との戦闘に巻き込まれ最愛の妹を失ったロゼは、復讐のためアシュレイ・ロフとともに人間勢力に戦いを挑む。

美麗なムービーにも注目

ゲームに盛り込まれたアニメムービーは100分に迫る大ボリューム。そのクオリティの高さは"アニゲー"の名に恥じないできとなっているぞ。

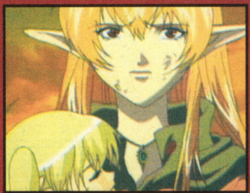

⬅キャラクターが織りなすドラマは必見の価値あり。

いよいよ発売! ニンテンドー ゲームキューブ

アクション	2002年12月19日発売	タカラ	GBAケーブル対応 / モデムアダプタ対応 / ブロードバンドアダプタ対応
コミカル	価格6800円	プレイ人数・1～4	使用ブロック数・4

チョロQ! CHORO-Q!

小さな大暴走を楽しもう

小さなボディーにみなぎるパワー! ゲームの目的はチョロQをレースに出場させ、獲得した賞金でカスタマイズし優勝すること。操作技術はもちろんだけど、雪道にはスノータイヤを、荒れた道にはオフロードタイヤを装備したりと、コースに合わせたカスタマイズが重要になってくるぞ。

チョロQの基本アクション

⬅レース中にチョロQどうしが密集して追い越せなくなったら、強力なスピンアタックを使ってライバルたちをはじき飛ばしちゃおう!

車種を選んでレースに出場しよう

⬆自分が操作できるチョロQの車種は、なんと全部で100種類!

⬆➡コースごとに入手できるアイテムが違うなんてこともある?

アイテムをゲット!

チョロQをカスタマイズしよう

ガレージ

➡パーツ交換だけでなく、ボディカラーの変更も可能だぞ。

ショップ

⬅特定の条件を満たしていけば、パーツの種類も豊富に!

REPLAYで走りを確認

操作技術とカスタマイズが勝利のカギではあるけれど、自分の走りを知っておくことも必要だ。そんなときはREPLAYを活用しよう。

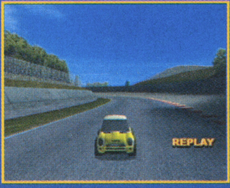

⬅コースを把握しておけば、優勝間違いなし!

はみだしおたより

僕は卓球が大好きです。でも『ピンポン』は見ていません。(静岡県・スマッシュ)

●『ピンポン』は見たほうがいいよ! とくにマンガのほう。これぞ現代のスポ根青春マンガなり!

©2003 IDEA FACTORY ©TAKARA CO.,LTD.2002

ルービックキューブ欲しいな〜。（兵庫県・GEAR会長）
●ゲームキューブが27個あればできるんでないの？

続報！ ニンテンドー ゲームキューブ

シューティング	2003年3月6日発売予定	グローバル・A・エンタテインメント	GBAケーブル対応 / モデムアダプタ対応 / ブロードバンドアダプタ対応
コンバット	価格6800円	プレイ人数・1～2	使用ブロック数・4

撃墜戦記（ファイター）

ミッションモードを大紹介！

第二次大戦中に活躍した戦闘機を操り、戦史に残る作戦に挑んでゆくシューティングゲーム。本作のメインであるミッションモードは16の作戦を与えられた命令指示に従ってクリアーしていくというもの。手に汗にぎる空中戦を楽しもう。

零戦21型

歴史上の名機が多数登場

←ゼロ戦をはじめとしたさまざまな名機が登場する本作ではイギリス、アメリカ、ドイツなど、合計33機種の戦闘機を選ぶことができる。

①作戦を選ぶ

↑最初に選べる作戦は3つのみ。クリアーするとつぎに進める。

②機体を選ぶ

↑さまざまな性能を持つ戦闘機の中から好みの機体を選ぶ。

③作戦開始！

↑敵機撃墜、敵艦撃破などクリアーすべき勝利条件を満たす。

続報！ ニンテンドー ゲームキューブ

パーティゲーム	2003年3月発売予定	アスミック・エースエンタテインメント	GBAケーブル対応 / モデムアダプタ対応 / ブロードバンドアダプタ対応
ボードゲーム	価格6800円	プレイ人数・1～4	使用ブロック数・8

ドカポンDX（デラックス） わたる世界はオニだらけ

対戦相手を卑劣な手段で蹴落としてゆく友情破壊ボードゲームの決定版。本作の特徴は地形効果が設けられた3Dマップ。これにより戦略性とハプニング性が増し、よりスリリリングなプレイが楽しめるのだ。

めちゃヒキョー！これ最強！

→フィールドが3D化されて立体的に！

←戦闘成績が優秀だとスポンサーがつく。

↓ワルサーからドカポン王国を守るため、壮絶なバトルが始まる。

一発逆転イベントもアリ！

プレイヤーキャラクターは6種類

↑↗使用可能なキャラは、全部で6人。それぞれ異なった能力特性を持っているぞ。キミは誰を選ぶ？

第1報！ ニンテンドー ゲームキューブ

アクション	2003年春発売予定	バンダイ	GBAケーブル対応 / モデムアダプタ対応 / ブロードバンドアダプタ対応
格闘・育成	価格未定	プレイ人数・1～2	使用ブロック数・未定

シャーマンキング ソウルファイト

大人気コミックがゲームキューブ用ゲームになって登場だ。プレイヤーは指示キャラクターたちを使って、シャーマンキャラクターに修業を積ませてゆく。そして育てあげたキャラクターたちを戦わせ、シャーマンキングの座を争おう。

最強のシャーマンを育成するのだ

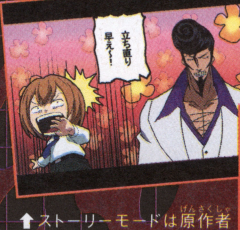
↑ストーリーモードは原作者武井宏之氏の描きおろし！

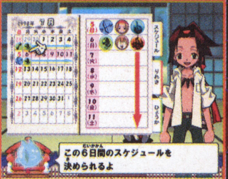

↑スケジュール帳に1週間の修業メニューを書き込もう。

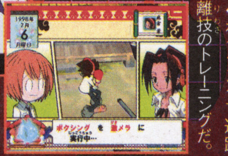
←ボクシングで近距離技のトレーニングだ。

戦闘は迫力の3Dアニメ

シャーマンどうしの戦いはコマンド選択によるリアルタイムバトル。必殺技は迫力の3Dアニメで展開されるぞ。

仏陀斬り炸裂！

←↑渾身の力で刀を叩きおろす葉の必殺技、仏陀斬りが炸裂だ。

Ⓒ2003 Global A Entertainment,Inc. Ⓒ2003 Marionette,Inc. Ⓒ2003 Asmik Ace Entertainment Inc./TYCOON
Ⓒ武井宏之/集英社・テレビ東京・XEBEC・NAS・Mankin.Project. ⒸBANDAI 2003 All Rights Reserved.

いよいよ発売!
ニンテンドー ゲームキューブ

スポーツ	12月12日発売	コナミ	GBAケーブル対応 / モデムアダプタ対応 / ブロードバンドアダプタ対応
アメリカンフットボール	価格6800円	プレイ人数・1〜4	使用ブロック数・1

Disney Sports American Football
ディズニースポーツ:アメリカンフットボール

ミッキーやドナルドたちディズニーキャラクターが登場する楽しいアメフトゲーム。ルールがを知らないヒトでも、気軽に楽しめちゃうのがうれしいね。

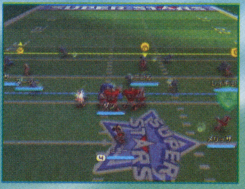

➡どことなくコミカルなアメフトが展開される。

⬅初心者でも楽しめる親切なゲーム進行なのだ。

ディズニーキャラクターでアメフト!

いよいよ発売!
ニンテンドー ゲームキューブ

スポーツ	12月19日発売予定	コナミ	GBAケーブル対応 / モデムアダプタ対応 / ブロードバンドアダプタ対応
バスケットボール	価格6800円	プレイ人数・1〜4	使用ブロック数・15

Disney Sports Basketball
ディズニースポーツ:バスケットボール

➡ディズニーならではのキャラクターがたくさん。

カンタンなのに本格派!

"3オン3"という、とても簡単なルールなのでバスケットをよく知らなくてもすぐ遊べるのだ。ミッキーやドナルドの華麗なダンクを見られるぞ!

⬅ミッキーのド派手なダンクシュートが決まったぜ!

いよいよ発売!
ニンテンドー ゲームキューブ

アクション	12月6日発売	エレクトロニック・アーツ・スクウェア	GBAケーブル対応 / モデムアダプタ対応 / ブロードバンドアダプタ対応
サッカー	価格6800円	プレイ人数・1	使用ブロック数・2

EA SPORTS FIFA 2003 ヨーロッパサッカー

ワールドカップ™以降、日本でも大注目のヨーロッパ各国のサッカーリーグ。世界屈指の世界のスーパースターがしのぎを削るクラブチームを完全収録だ!

ヨーロッパサッカーの神髄が!!

➡ローマ対マンチェスターの夢の対決だ!

➡ゴールを外して悔しがる選手の表情までリアル?

いよいよ発売!
ニンテンドー ゲームキューブ

シューティング	12月26日発売予定	タイタス ジャパン	GBAケーブル対応 / モデムアダプタ対応 / ブロードバンドアダプタ対応
戦闘機	価格6800円	プレイ人数・1	使用ブロック数・3

TOP GUN エース オブ ザ スカイ

映画『TOP GUN』をモチーフにしたフライトシミュレーション。アメリカ軍の歴代戦闘機が実名で登場。映画より美しいリプレイシーンも見物だ!

F-14

⬅トムキャットの愛称を持つ。

➡映画のように美しいリプレイシーンはプレイを忠実に再現する。

⬅モスクが見える、ということはここはいま話題の?

続報!
ニンテンドー ゲームキューブ

アクション	2003年2月20日発売予定	コナミ	GBAケーブル対応 / モデムアダプタ対応 / ブロードバンドアダプタ対応
スノーボード	価格6800円	プレイ人数・1〜2	使用ブロック数・2

EVOLUTION SNOWBOARDING
エボリューション スノーボーディング

⬅もはやゲレンデではない! これはある意味画期的!

トリックをキメろ!

スノーボードにバイオレンスアクションを加えた新感覚のスノボーゲーム! 8つのエリアに散りばめられた全80のミッションをキミのボード&バトルテクニックとバトルでクリアーせよ!

⬆ド派手なエフェクトとダイナミックなカメラワークが凄いぞ!

いよいよ発売!
ニンテンドー ゲームキューブ

アクション	12月12日発売	コナミ	GBAケーブル対応 / モデムアダプタ対応 / ブロードバンドアダプタ対応
スケートボード	価格6800円	プレイ人数・1〜2	使用ブロック数・2

EVOLUTION SKATEBOARDING
エボリューション スケートボーディング

⬅実在のスケートボーダーを起用している。

スケートボードが派手な演出と多彩なトリックアクションでゲームキューブに登場だ! グラフィックのエディット機能でストリートファッションも満喫できる。

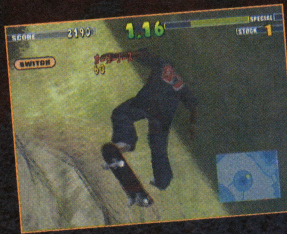

⬅とにかく派手なトリックを決めまくるのだ!

はみだしおたより
伸隆君の成績が私の心残りです。(岩手県・シワとたるみが気になる)
●伸隆君は元気? 卒業はできたのかな? よろしく言っといて。

ⓒDisney Enterprises,Inc.※画面は開発中のものです。 ⓒ2002 Electronic Arts Inc. All rights reserved. Official FIFA licensed product. The FIFA logo ⓒ1977 FIFA TM. Manufactured under license by Electronic Arts Inc. Player names and likenesses used under license from The International Federation of Professional Footballers "(FIFPro)", national teams, clubs, and/or leagues. All sponsored products, company names, brand names and logos are the property of their respective owners TM&ⓒ 2002 Paramount Pictures.All Rights Reserved. Software ⓒ 2002 Titus Japan K.K. ⓒ2002 KONAMI ⓒ2002 Konami & Konami Computer Entertainment Osaka

はみだしおたより

うちのネコは円形脱毛症。（広島県・カンコ）

●うちの犬もそうだったけど、薬を塗ったら治ったよ。

続報！ ニンテンドー ゲームキューブ

シューティング	2003年1月9日発売予定	タイトー	GBAケーブル対応 / モデムアダプタ対応 / ブロードバンドアダプタ対応
アクション	価格4800円	プレイ人数・1～2	使用ブロック数・1

SPACE RAIDERS スペースレイダース

地球を救うためにインベーダーと戦うアクション・シューティング。それぞれ能力の異なる主人公3人を使い分け、敵を撃ち倒すのが目的だ！

➡昆虫？ それとも植物？ なんとも不気味だ。

⬅宇宙船からインベーダーが降りてきた！

インベーダーから地球を救え!!

続報！ ニンテンドー ゲームキューブ

パズル	12月20日発売	サクセス	GBAケーブル対応 / モデムアダプタ対応 / ブロードバンドアダプタ対応
パズル	価格4800円	プレイ人数・1～4	使用ブロック数・4

テトリスワールド TETRIS WORLDS

6種類のテトリスで遊ぼう!!

パズルゲームの名作テトリスがパワーアップして登場だ！ さまざまな趣向をこらした6種類のテトリスは4人までの対戦も可能。盛り上がるぞ！

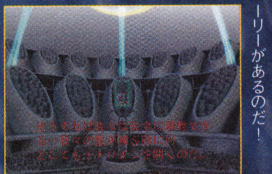

⬅テトリスなのにストーリーがあるのだ！

➡6本の線がポイントのホットラインテトリス。

続報！ ニンテンドー ゲームキューブ

アドベンチャー	2002年3月発売予定	ケムコ	GBAケーブル対応 / モデムアダプタ対応 / ブロードバンドアダプタ対応
コミック	価格6800円	プレイ人数・1	使用ブロック数・未定

BATMAN DARK TOMORROW バットマン ダーク トゥモロー

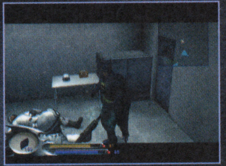

⬅敵のアジトなのか？ アイテムがありそう。

華麗なアクション!!

アメコミのヒーロー『バットマン』がアクションアドベンチャーゲームになったぞ！ 映画さながらの華麗なアクションとさまざまな特殊装備は健在。ジョーカーやアイスマンなど歴代の敵役も登場だ。

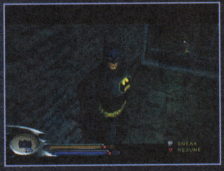

➡画面左隅のウィンドウは特殊アイテム。

続報！ ニンテンドー ゲームキューブ

アクション	2003年3月20日発売予定	コナミ	GBAケーブル対応 / モデムアダプタ対応 / ブロードバンドアダプタ対応
プロ野球	価格6800円	プレイ人数・1～2	使用ブロック数・未定

THE BASEBALL 2003 バトルボールパーク宣言 パーフェクトプレープロ野球（仮）

超リアルな本格派野球ゲームだ!!

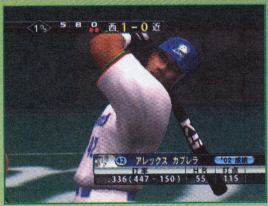

➡選手ごとにスイングのクセも再現されているぞ。

2003年開幕戦の予想データを搭載した、超リアルな野球ゲーム。新たに加わった"ホームラン競争"や"オリジナル選手作成"などさまざまな楽しみかたできる。

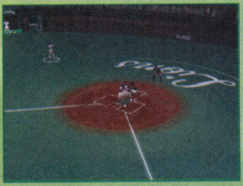

⬅ホームラン競争なら豪快なワンシーン。

いよいよ発売！ ニンテンドー ゲームキューブ

シューティング	2003年1月16日発売予定	アタリ	GBAケーブル対応 / モデムアダプタ対応 / ブロードバンドアダプタ対応
SF	価格5800円	プレイ人数・1～2	使用ブロック数・4

斑鳩 いかるが IKARUGA

⬆白の属性時に、敵から白い弾を受けると、吸収できるぞ。

⬇派手なグラフィックとスリリングな操作感がウリだ。

撃ちまくれ!!

アーケードで人気を博したシューティングゲーム『斑鳩』がゲームキューブに登場だ。白と黒、ふたつの属性を切り替えることで、敵の放つ弾をエネルギーとして吸収できるのだ。

いよいよ発売！ ニンテンドー ゲームキューブ

アクション	12月12日発売	アタリ	GBAケーブル対応 / モデムアダプタ対応 / ブロードバンドアダプタ対応
特撮・怪獣	価格5800円	プレイ人数・1～4	使用ブロック数・4

ゴジラ 怪獣大乱闘

怪獣が大集合!!

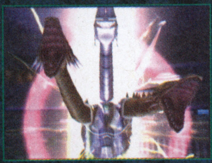

⬅ド迫力のメカキングギドラ。手の代わりに左右の首を使う。

映画『ゴジラ』シリーズの人気怪獣が登場する本格的格闘ゲーム、ド派手さワザをくり出しながら、さまざまなフィールドで暴れまくるぞ。4人対戦も可能だ。

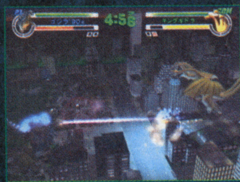

➡ゴジラの放射火炎。その威力はビルをも溶かす？

© TAITO CORP.2002 ©Elorg 1987. Tetris WorldscElorg 2002.Tetris Worlds Logo by Roger Dean. Tetris Worlds Logo ©The Tetris Company2002. All rights reserved. Original Concept & Design by Alexey Pajitnov.Sublicensed to THQ Inc. Developed by Radical Entertainment. RadicalEntertainment and its logo are trademarks of Radical Entertainment, Ltd.THQ and its logo are registered trademarks of THQ Inc. All rights reserved.Exclusively distributed in Japan by SUCCESS Corporation.c1991,1992,1993,1994,1995,1996,2002 SEGA CORPORATION © 2002 KEMCO.All other elementsc 2002 DC COMICS.BATMAN is a registered trademark of DC COMICS.BATMAN and all related elements are the property of DC COMICS.TMc 2002. All rights reserved. ©NTV © 2002 Konami Computer Entertainment Osaka (社) 日本野球機構公認 NPB BIS プロ野球公式記録使用 フランチャイズ11球場十札幌ドーム公認。©2002 MediaKite INFOGRAMES JAPAN 2002 ©TREASURE 2001,2002 GODZILLA: DESTROY ALL MONSTERS MELEE ©2002 INFOGRAMES, INC. A SUBSIDIARY OF INFOGRAMES ENTERTAINMENT, S.A. ALL RIGHTS RESERVED MANUFACTURED AND MARKETED BY INFOGRAMES, INC., NEW YORK, NY. DEVELOPED BY PIPEWORKS SOFTWARE, INC. ALL OTHER TRADEMARKS ARE THE PROPERTY OF THEIR RESPECTIVE OWNERS. ©1992-2002 TOHO PICTURES,INC. TM&©1954-2002 TOHO Co.,LTD.RESERVED

いよいよ発売！ ゲームボーイ アドバンス

アクション・RPG	12月13日発売	ナムコ	GBAケーブル対応	
冒険	価格4800円	プレイ人数・1	モデムアダプタ対応	バックアップ機能つき
			ブロードバンドアダプタ対応	容量128メガ

KLONOA HEROES クロノアヒーローズ ☆伝説のスターメダル☆

冒険がまた始まる！

ついにあの『クロノア』がRPGになって登場だ!!

今度の『クロノア』は、敵を倒してレベルをあげていくアクションRPG。真の英雄だけが手にすることが許されているヒーローメダルをゲットするために、クロノアがところ狭しと大暴れ！ 平原、海底、宇宙などといった7種類もの個性豊かなワールドがキミの挑戦を待っているぞ。

装備が変われば攻撃方法が変わる

装備した武器で攻撃力や射程距離だけではなく、攻撃画面も変わる。また、レベルアップのときに手に入るポイントで攻撃力や防御力を自由にカスタマイズできるぞ。

⬅攻撃力を重視するか、防御力を上げるかはキミしだいだ。

町を歩く

➡武器屋で武器や防具が買えるぞ。

先に進め！

⬆マップ内のビジョンをすべてクリアーするとつぎのワールドに進める。

敵によって攻撃を使い分けて戦おう

プレイヤーは赤攻撃と青攻撃のふたつの属性を使い分けて戦う。異なる属性の敵にはダメージはあまり与えられないぞ。青属性の敵には青攻撃で攻撃するのだ。

幻獣図鑑などうれしい機能が充実

幻獣の詳細なデータをチェックできる幻獣図鑑や、ゲームの基本的な遊びかたや攻略方法を教えてくれるチュートリアルなど親切機能満載。また、敵にヤラれてゲームオーバーになっても経験値はそのままでコンティニューできるぞ。

⬅幻獣図鑑は、幻獣を倒した回数で内容がどんどん変化していくぞ。

➡ゲームを進めると、チュートリアルの内容も追加されていくぞ。

なんと 操作できるのはクロノアだけじゃない！

今回クロノアと冒険をともにしてくれるのは、遠距離攻撃が得意なガンツと防御力が高い爆弾使いのパンゴのふたり。攻撃方法や移動速度がまったく違う3人を、プレイヤーはステージの特性によって使い分けていくことになるのだ。

⬅金色の死神のあだ名を持つ。走攻守のバランスに優れている。

➡動きの遅さを補って余りある防御力と攻撃力を持っている。

おなじみのキャラクターも続々と登場するぞ

RPGとはいっても、舞台はご存知クロノアワールド。ロロやチップルなどのクロノアの友だちや、ムウやフラムゥなどのおなじみの幻獣たちも登場する。『クロノア』をプレイしたことがある人ならすんなり世界に入っていけるはずだ。

⬅ジャイアントムウも登場。敵だけど、なんか憎めないよね。

➡ストーリーを進めると、つぎつぎと知っている顔が登場する。

はみだしおたより

いま、熱を出しながら、このおたよりを書いてます。（兵庫県・ヒロ）

●それにしてはしっかりした字だね。無理しない程度にイロイロがんばれ！ まずは風邪退治！

Ⓒ(株)ナムコ

パワフル高校の監督って、軟式グローブのパーク・マンサーに似てませんか？（岩手県・矢部くん）
●微妙に似てるよアホだよ～♪

続報！ ゲームボーイ アドバンス

アクション	2003年1月23日発売	コナミ	ゲームボーイアドバンス専用 / モバイルアダプタGB対応
野球・育成	価格4800円	プレイ人数・1～2	バックアップ機能つき / 容量64メガ / 通信ケーブル対応

パワプロクンポケット5

『パワポケ』シリーズの最新作が登場。グラフィックはもちろんのこと、野手の動きや投打の駆け引き、操作性が向上し、前作に比べて格段にパワーアップしたぞ！

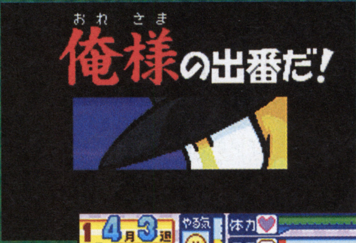

今作も熱い!!

←これまでのシリーズにはない、新しいモードも登場するのだ。これまで以上に遊びまくれるぞ。

←↑今作もサクセスモードは熱い！ 自分の分身を作りまくれ！

今作で新登場のモードを大公開!!

今作では“キャンプモード”や“俺のペナント”といった、これまでのシリーズにはなかったモードがいくつか追加されている。ここでは、その新たに追加されたモードについて紹介していこう。ファンは要チェックだ。

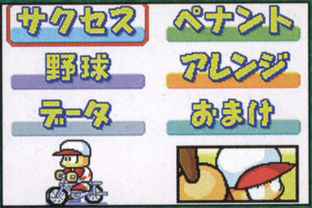

↑モード選択画面を公開。右下の“おまけ”ってやっぱりアレですかね？

キャンプモードで練習せよ!!

今作ではついに『パワプロ』シリーズに収録されていた、キャンプモードが追加された。このモードは初心者用の練習モードで、打撃練習や守備練習など、さまざまな練習が可能なのだ。とくに守備練習では、飛んでくる打球の速さと高さを設定することもできちゃうぞ。試合での操作が苦手な人は、ぜひともキャンプモードで遊んでみよう。メキメキと操作が上達するはずだぞ。

いろんな練習が可能

➡苦手な操作の練習をしまくろう！

誰を操作する？

⬅操作する選手を選ぶこともできるぞ。

練習しまくれ

⬆➡打撃練習ではスコアを競うこともできる。守備練習では、なんと打球の速さと高さが設定できちゃう！

“俺のペナント”で熱くなれ!!

このモードは、ペナントレースで自分の打席のみを操作（サクセスモードで育てた選手をひとりだけ）するのだ。試合で活躍すると経験点がもらえ、選手のパラメーターを上げることが可能。つまり、サクセスで育てた選手をさらにパワーアップさせることができるのだ。各種イベントも発生し、ゲームを盛り上げてくれるぞ。

⬆俺のペナントで操作できるのは、サクセスモードで育てた選手のみ。

⬅⬇操作する選手を好きなプロ野球チームに入団させたら、さっそくペナント開始。自分の出番がくるまで待機しよう。ちなみにペナントは5シーズンも戦えるぞ。

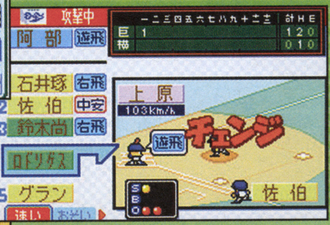

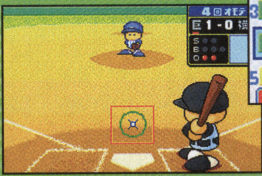

➡ついに出番がきた。絶対に打つぞ！

⬅⬆試合で活躍すれば経験点を入手できる。この経験点を振り分けて選手を育てていくのだ。長い時間をかけて、じっくりと選手を育てていこう。

© 2002 Konami Computer Entertainment Osaka（社）日本野球機構公認 NPB BIS プロ野球公式記録使用

ボブ・サップ100人と水ビン500人が戦ったら、どっちが強い?(大阪府・デジローグ) ●確実にボブ・サップの勝ちと思われます……。

今回もサクセスモードの情報をお届け!!

プロ野球チーム、ドリルモグラーズを舞台にした今作のサクセスモード。もちろん今作のサクセスモードも前作同様に、章仕立てでゲームが進んでいく。各章ごとにクリアーするための条件が設けられているので、条件に注意しながらゲームを進めていこう。

←ひょんなことから、モグラーズの2軍選手と体が入れ替わってしまう。自分の体を取り戻せるかな?

第一章 俺はだれ?

第一章では、なまっている体を鍛え、監督の信頼を上げることが目的となる。物語の途中では主人公に関わる重要なキャラクターとのイベントが発生するぞ。うまく選択肢を選んで、ゲームを有利に進めていこう。また、試合で活躍するのも重要なポイントなのだ。

←第一章では監督の評価を上げなくてはならないのだ!

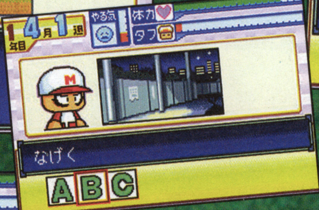

←中身が一流選手でも体は二流。練習で体を鍛えまくろう!

↑いろいろな練習があるぞ。ケガをしないように注意しながら練習を行おう。

↑←さまざまなイベントが発生。選択肢によっていろいろなことが起こる。

➡試合で活躍することで監督の評価が上がる。とにかく打ちまくれ!

おもな登場人物

主人公
中身は一流選手の小杉。体がパワプロクンと入れ替わったしまったのだ。

凡田大介
主人公の永遠の親友。相変わらずのマニアックぶりを披露してくれる。

古沢小一郎
『パワポケ2』では選手だったが、現在はモグラーズの二軍監督。独身。

水木卓
『パワポケ2』では優勝を経験。モグラーズファンには名の知られている選手。

白木恵理
体が入れ替わるまえのパワプロクンとつき合っていた。尽くすタイプ。

塚本甚八
体が入れ替わるまえのパワプロクンの悪友。金を返せと迫ってくる。

小杉優作
主人公と体が入れ替わって以来、スター選手の気分を味わいまくっている。

大スクープ こ、これはなんだ!?

ドリルモグラーズ編とは違う写真を発見! これはもしや前作にもあった、別のサクセスモードなのだろうか? しかし、これらの写真についてはまだなんの情報もないので、編集部で勝手に考察してみたぞ!

←利き腕やフォームを設定するということは、やはりサクセス?

忍者が主人公?

←前作は騎士が主人公だったが、今作では忍者が主人公?

←これは戦闘シーンのようだ。ということはRPG編なのかな?

もしやこれは……

下の画面を見ると、収入や支出、領土の数という項目がある。ということはRPG編ではないようだ。これらの項目があるということは……?

↑収入や支出、領土の数が表示されているので、おのずと答えは見えてくる?

先日、僕の弁当のご飯の上をダンゴムシが歩いていました。（富山県・雨のち雨）
●え～、ホントに歩いてたの？　もしかしたら走ってたのかもしれないよ？

第1報！ ゲームボーイ アドバンス

RPG	発売日未定	エニックス	ゲームボーイアドバンス専用	モバイルアダプタGB対応
冒険・ファンタジー	価格未定	プレイ人数・未定	バックアップ機能つき	容量未定
			通信ケーブル対応	

ドラゴンクエストモンスターズ キャラバンハート™

あの『ドラクエモンスターズ』シリーズの最新作がゲームボーイアドバンスで発売決定！　これまではモンスターのみが戦っていた同シリーズだけど、今回はいろいろな職業の仲間たちもいっしょに戦ってくれるのだ。キャラバンを率いて世界中を冒険しよう！

新システム導入！ キャラバン編成で仲間や護衛モンスターと伝説の大陸を大冒険するのだ！！

キャラバンとは移動するキャンプのことで、テントや教会など、町がそのまま旅をしていく感じなのだ。そして、旅の途中で出会う人々を仲間にしていき、キャラバンを広げていくってわけ。

最大3台の馬車を引き連れて旅に出る

⬆➡最大3台の馬車に仲間を乗せて旅に出ることができる。馬車のまわりにいるモンスターは護衛モンスターだ。

キャラバンを自由に編成できるぞ！

⬅これがキャラバンの編成画面。馬車に同乗させる仲間の組み合わせが冒険のカギとなるぞ。馬車ごとに搭載重量の上限があるようだ。

⬅旅の途中でベースキャンプを広げている様子だ。仲間になった連中から情報を聞くこともできる。

移動するキャンプそれがキャラバンだ！

主人公は『ドラクエVII』に登場したキーファだ！

このゲームの主人公は、プレイステーションで発売された『ドラゴンクエストVII エデンの戦士たち』に登場したグランエスタード王国の王子キーファ。いつものように城を抜け出したりして平和に暮らしていた子供時代のある日、キーファはいきなりナゾの大陸に迷い込んでしまった。果たしてキーファは、もとの世界に戻ることができるのだろうか!?

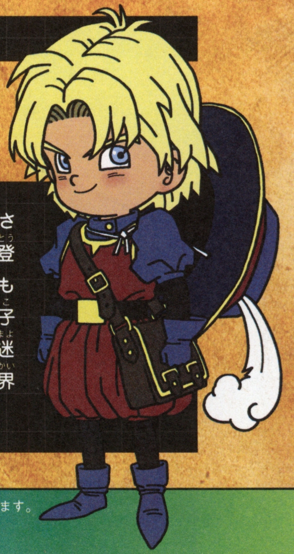

© アーマープロジェクト／バードスタジオ／エニックス　※画面は開発中のものです。内容は実際の商品とは異なる場合があります。

モンスターの心で護衛モンスターを転身させよう!

キャラバンが敵のモンスターと戦って勝利すると、敵モンスターが"モンスターの心"を残していくことがある。これを護衛モンスターに吹き込むと、さらに強力なモンスターへと転身させることができるのだ!

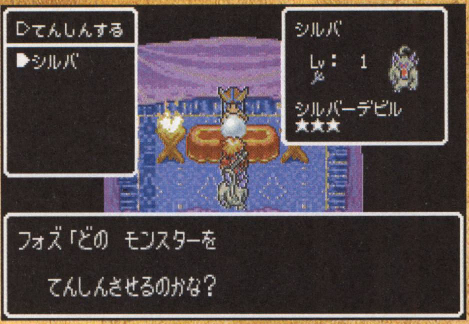

⬆モンスターの心を使い、キャラバンを守る護衛モンスターを強力なものへと変化させることを転身と呼ぶのだ。

20種類以上の職業が登場!
最大12人の仲間たちと伝説の大陸を大冒険!!

この世界の職業の一部を示すのが右のイラスト。これまでの『ドラクエ』に登場してきた職業のほかに新登場の職業もあるみたい。そんな彼らが冒険する舞台となるのが、右下の地図が示した世界なのだ。この地図はどこかで見たような……。

⬆旅先で出会ういろいろな職業の人々をキャラバンに誘って仲間にしていこう。仲間たちと楽しい冒険の旅へ出発だ!

この職業はなに?

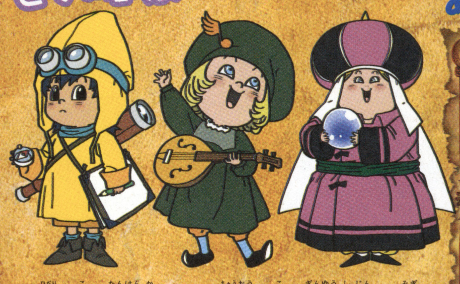

⬆左の子は探検家かな? 中央の子は吟遊詩人で、右のおばさんは占い師? ちなみに年齢や性別といった要素も職業に関わってくるらしいぞ!?

あの伝説の大陸を大冒険!

はみだしおたより

このはがきがはみ出るはずがない。(北海道・コンサドーレ函館)

●この返事がはみ出ないはずがない。

第1報! ゲームボーイ アドバンス

アクション・RPG	2003年夏発売予定	スクウェア	ゲームボーイアドバンス専用	モバイルアダプタGB対応
冒険・ファンタジー	価格未定	プレイ人数・1	バックアップ機能つき	容量未定
			通信ケーブル対応	

『聖剣伝説』シリーズの最新作がゲームボーイアドバンスに登場!!

新約 聖剣伝説®
しんやく せいけんでんせつ

『聖剣伝説』シリーズは戦闘が楽しいアクションRPGなのだ。奥深いストーリーや美しいグラフィックも見どころだぞ！

絵本のような柔らかい背景と感動の演出

『聖剣伝説』は'91年にゲームボーイで発売され、以降スーパーファミコンやプレイステーションなどで全4作発売されている人気シリーズ。ストーリーモードからスムーズに導入されるアクション性あふれる戦闘や奥深い演出で根強い人気を誇っているのだ。もちろん今作もこれまでの特徴はそのままに、感動の物語が展開されること間違いなし！

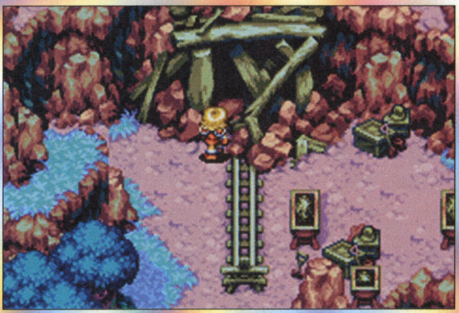

⬆パステルカラーのようなソフトで明るい背景。でもこの中に潜んでいるのは……とか考えるとちょっとドキドキ。

⬇棺桶がならんでてちょっと不気味な場所だなあ。それに、そこにいるのはもしかして、ド、ド、ドラ……。

感動のストーリーに身をゆだねる主人公

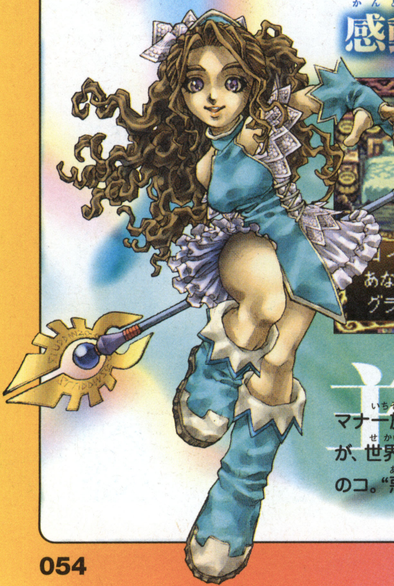

主人公♀女 ヒロイン

マナー族の少女で邪教徒として迫害されてきたが、世界を見ようと旅立ちを決意する17歳の女のコ。"悪夢"を共有するヒーローとの関係とは!?

主人公♂男 ヒーロー

王国の闘剣士としてモンスターとの戦いに明け暮れる17歳の男のコ。毎日の戦いの中で磨かれたウデは本物か？

© SQUARE CO.,LTD.All Rights Reserved.　Developed by BROWNIE BROWN

熱くて楽しい戦闘シーンにハラハラドキドキ

本作の特徴といえば、ストーリーモードから画面が切り替わらずにスムーズに戦闘に突入すること。アクション性が高く、いろいろな行動ができるアビリティや必殺技を使い分けることで、変幻自在のバトルが展開されるというわけだ。テンポよく爽快感タップリの戦闘は要注目だぞ。

山岳地帯

↑前作でもおなじみのチビデビルを相手に接近戦だ。なんか囲まれてボコボコにされそうだけど大丈夫かな？

室内

↑室内にある家具なんかを盾にして攻撃するのかな!? 弓矢を使いながらヒット&アウェイで戦うのが楽しそうだね。

洞窟

←薄暗い洞窟内ではこんな感じ。動ける場所が少し限られちゃうから戦いかたにちょっとした工夫が必要かも。

➡闘技場で戦うヒーロー。ホントにこんなでかいヤツ相手に勝てるのか!? いや、たぶんこれに勝つからヒーローなんだろうな。

何かヘンなのを伸ばしてくるんですが……

↑ちょっと不気味な花が何か触手みたいなのを伸ばして攻撃してくる。これをうまくかわしながら攻撃を当てるスリルがたまらない！

昔なつかしいキャラクターも登場!?

シリーズ作ということで、もちろんこれまでに出てきた懐かしいキャラクターやモンスターも登場するぞ。個性あふれる脇役たちが愉快な演出をするのも本シリーズの楽しみのひとつ。今回はどんなキャラクターが出てくるのか、これまでに出てきたキャラクターがどれくらい登場するのか、今後の情報展開も見逃せないってカンジだね！

↑➡踊る商人モティさんから、かわいいモンスターのラビなどなじみの顔も。

サボテン君

前作で人気のヘンテコキャラ。今回はどんなシチュエーションで登場するのかな？

はみだしおたより

ケームは楽しい。（岡山県・匿名希望）

●ゲームは楽しいけど、ケームはちょっとやったことないからわからないな。

はみだしおたより

はみだしおたよりを読むと虫がよって来るのはなぜ？（愛知県・危野古）●水ビンから出ている甘〜い香りに誘われている説が濃厚、

続報！ ゲームボーイアドバンス

アクション	2003年2月発売予定	任天堂	ゲームボーイアドバンス専用	モバイルアダプタGB対応
冒険・SF	価格4800円	プレイ人数・1	バックアップ機能つき	容量未定
			通信ケーブル対応	

METROID FUSION

メトロイドフュージョン

ストーリー

サムス・アランを襲った危機

かつてメトロイドの巣窟であった惑星SR388。銀河連邦からの依頼を受け、ふたたびこの星に足を踏み入れた女性戦士サムス・アランは、そこで"X"という寄生生物に襲われてしまう。短時間で増殖し、彼女の身体をむしばんでいく"X"。もはや絶望的と見られていたサムスだったが、メトロイド細胞から作り出したというワクチンを投与され、奇跡的に一命を取りとめたのだった。

研究所に侵入した寄生生物を一掃せよ！

サムス・アラン

↑今回の敵は自分？ サムスはこれまで以上のピンチを向かえている！

銀河系一の腕利き宇宙戦士サムス・アランが、いよいよゲームボーイアドバンスに登場だ！ 本作の舞台になるのはBIOLOGIC宇宙生物研究所。ここで連続して発生する事件を解決するのが、彼女に課せられた使命なのだ。

↑生物観察のため、研究所には各惑星の環境を人工的に再現した場所がある。

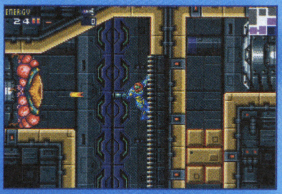

↑トラブルによって逃げ出した宇宙生物たちが、サムスの行く手をはばむ。

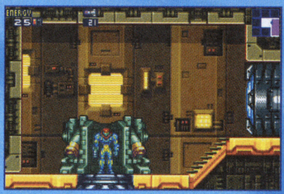

←研究所内にある装置を利用しながら進むのだ。

寄生生物"X"とは

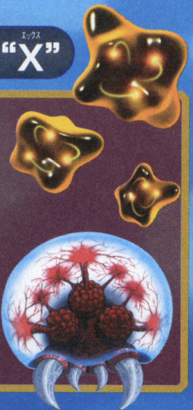

寄生生物"X"

メトロイド

メトロイドのいた惑星SR388の原生生物。ほかの生物に寄生して成長し、やがては宿主とおなじ姿に"擬態"する能力を持つ。ただし、メトロイドワクチンを投与されたサムスは、"X"に寄生されない身体になったばかりでなく、逆に吸収して体内に取り込み、体力を回復したり、ミサイルを補給できるのだ。

↑黄色の"X"を吸収すると体力が回復し、緑色の"X"でミサイル保有数を回復できるのだ。

もうひとりのサムスその名は"SA-X"

研究所内には、姿形がそっくりなサムスのニセモノがいて、さまざまなトラブルを引き起こす。その正体は"X"。以前寄生したサムスのDNAをもとに、彼女になりすましているのだ。サムスは自分の命をねらうもうひとりのサムス＝"SA-X"と出会わないよう、細心の注意を払いながら行動しなければならないぞ。

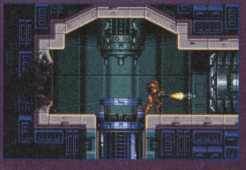

↑あたりのものを破壊しながら、サムスを追い回す"SA-X"。

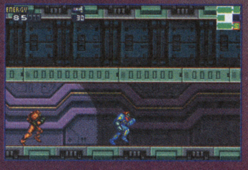

↑運悪く見つかってしまったら、ひたすら逃げるしかないぞ。

©2002 Nintendo

いよいよ発売! ゲームボーイ アドバンス

アクション	12月6日発売	任天堂	ゲームボーイアドバンス専用	モバイルアダプタGB対応
パズル	価格4800円	プレイ人数・1～4	バックアップ機能つき	容量64メガ
			通信ケーブル対応	

くるりんパラダイス

斬新なアイデアが話題を呼んだアクションゲーム『くるくるくるりん』の続編が早くも登場! プレイヤーは回転する棒を操作して、カベや障害物にぶつけないようにしながらゴールを目指すのだ。せまい通路を進むドキドキ感、一度体験するべし!

"ぼうけん"モードは34ステージ!

行方不明になった家族を捜すため、主人公のクルリンが全4ワールド、34ステージに挑戦するモード。コースは分岐し、各ワールドの最後にあるミニゲームをクリアーすれば"マジック"が手に入るのだ。

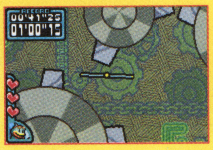

⬆タイミングを計り、回転する歯車のあいだを抜けろ!

⬇ステージは仕掛けが満載。飛んでくる大砲に注意!

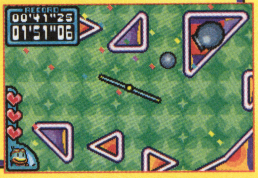

ミニゲームは全部で16種類

『くるりんパラダイス』で初登場の"ミニゲームパラダイス"には、バラエティ豊かな16種類のミニゲームが収録されている。1カートリッジプレイにも対応しているので、友だちを集めていっしょに楽しもう!

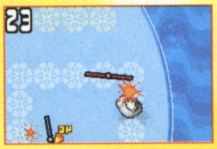

⬆ツルツル滑る氷上バトル。体当たりで相手を落とせ!

⬇ヘリリンがサーキットを爆走!? 急カーブに注意。

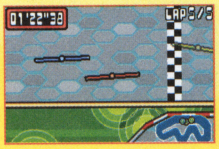

➡棒を伸び縮みさせながら、草を刈りまくろう!

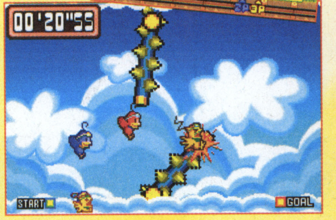

⬆ゴール目指してクルリンが空を飛ぶ。行く手をはばむ障害物にぶつからないように!

いよいよ発売! ゲームボーイ アドバンス

アクション	12月6日発売	ブロッコリー	ゲームボーイアドバンス専用	モバイルアダプタGB対応
アニメ・キッズ	価格各3980円	プレイ人数・1～4	バックアップ機能つき	容量64メガ
			通信ケーブル対応	

爆転シュート ベイブレード2002 激戦!チームバトル!! 黄龍の章―ダイチ編―

爆転シュート ベイブレード2002 激戦!チームバトル!! 青龍の章―タカオ編―

チームプレイで勝利をもぎ取ろう!

4対4のチームバトルが熱いシリーズ最新作。世界各地で挑戦を待つチームを撃破し、大会に優勝するのが目標だ。対戦相手に合わせたチーム編成が勝負のカギだ!

⬅タカオの必殺技が炸裂。一気に勝負を決めろ!

あけぼの町の施設を紹介

主人公チームの拠点となる"あけぼの町"には、じつにさまざまな施設があるのだ。今月はその一部をここで紹介するぞ。

⬆バトルを挑むまえに、町でしっかりと準備をととのえるのだ。

中華リュウリュウ

ベイをカスタマイズせよ!

⬅ブースターの各パーツを交換できるぞ。

➡カスタマイズでベイの性能がガラリと変わる。

BBAじむしょ

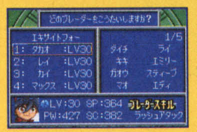

⬅ここでメンバーを入れ替えることができる。

⬅つねにベストメンバーで勝負にのぞむのだ!

ベイずかん

⬅獲得したパーツはすべて図鑑に登録されるのだ。

パスワードセンター

⬅パスワード入力で、特別なパーツが手に入る。

はみだしおたより

ブラックボンビーの人形でした。こんな付録があるなんてびっくりです。（神奈川県・木村恵美子）

●ちゃんと抱きつかれてますか? ちなみに個人的にブラックボンビーはアタリと呼んでます。

ⓒ2002 Nintendo/EIGHTING ⓒ青木たかお・BB2プロジェクト・テレビ東京 ⓒHADSON SOFT/TAKARA ベイブレードプロジェクト・テレビ東京

はみだしおたより

屁のツッパリはいらんですよ！（秋田県・キンキンマン）

●言葉の意味はわからんが、とにかくスゴイ自信だ！

第1報！ ゲームボーイ アドバンス

シミュレーション・RPG	2003年春発売予定	カプコン	ゲームボーイアドバンス専用	モバイルアダプタGB対応
歴史	価格未定	プレイ人数・1	バックアップ機能つき	容量未定
			通信ケーブル対応	

鬼武者 Onimusha Tactics™

オニムシャタクティクス

あの『鬼武者』がシミュレーションRPGに

多機種で人気を博したアクションゲーム『鬼武者』が、シミュレーションRPGとなって登場！ 主人公は、鬼の一族の血を引く若き鬼武者王仁丸。地下深く棲息する異形のモノ“幻魔”と、その頂点に立つ幻魔王織田信長を倒すために戦うのだ！ 魂の吸収や幻魔石など、『鬼武者』ならではのテイストがふんだんに盛り込まれたゲーム内容になっているぞ。

←↓戦闘は自軍と敵軍のユニットが交互に行動するターン制になっているぞ。

←戦闘に勝利するとステージ終了イベントが発生するのだ。

↑敵を倒すと武器や防具、薬草などを落とす。さらには幻魔石という謎のアイテムを落とすことも……。

幻魔石を合成しよう！

敵を倒すと手に入る幻魔石はそのままでは使えない。しかし、幻魔石を合成するといろいろなアイテムが作れるぞ。

←幻魔石を合成してアイテムを作ろう。

鬼の血を引く若き鬼武者王仁丸！

王仁丸

←鬼の一族の血を引く主人公。類稀なる剣の腕前で、幻魔に立ち向かう。

敵は織田信長!!

←幻魔界に続き地上も支配しようと侵略を進める信長。

続報！ ゲームボーイ アドバンス

シミュレーション・RPG	2003年2月14日売予定	スクウェア	ゲームボーイアドバンス専用	モバイルアダプタGB対応
冒険・ファンタジー	価格5800円	プレイ人数・1	バックアップ機能つき	容量未定
			通信ケーブル対応	

FINAL FANTASY TACTICS ADVANCE™

ファイナルファンタジータクティクス アドバンス

今月も最新情報を紹介!?

毎月徐々にゲーム内容が明らかになってくる『ファイナルファンタジータクティクス アドバンス』。今月はアビリティと召喚獣について紹介していくぞ。どちらもバトルでは重要な要素になってくるものなので、じっくりと読んで頭に叩き込んでおこう！

アビリティとは……？

アビリティとは各キャラクターの特技のようなもの。このゲームでは種族とジョブ（職業）に応じた各アビリティを装備品から修得できるのだ。修得するにはアビリティポイントというものが必要になるぞ。

←このロッドからは3種類のアビリティを修得できる。

→クエストをクリアーするとポイントをもらえる。

→ポイントが貯まるとアビリティを修得できる。

召喚獣で敵を倒せ！

このゲームにはさまざまなジョブを持つ種族が存在する。その中でも召喚士はかなり強力なキャラクターだ。召喚魔法で召喚獣を呼びだし、敵を一網打尽にすることができるぞ！

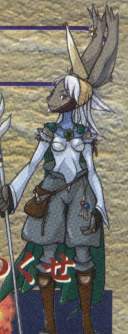

→召喚獣を呼び出すことができる召喚士。

↑→イフリートを召喚！ まわりの敵を焼き尽くすのだ！ かなり熱そうだぞ。

©CAPCOM CO.,LTD.2003 ALL RIGHTS RESERVED ©2002 SQUARE CO.,LTD All Rights Reserved. DESIGN WORK DIRECTION Hideo Minada CHARACTER DESIGN Ryoma Ito.

※画面は開発中のものです。

続報! ゲームボーイ アドバンス

アクション・RPG	2003年2月27日発売予定	コナミ	ゲームボーイアドバンス専用	モバイルアダプタGB対応
歴史	価格4800円	プレイ人数・1～4	バックアップ機能つき	容量64メガ
			通信ケーブル対応	

戦国革命外伝

戦国が舞台のアクションRPG登場

戦国時代の日本を駆けめぐり、野に放たれた妖魔を退治するのだ! 敵と戦って経験を積むことで、主人公はどんどん強くなっていくぞ。

←通信対戦では国取り合戦が楽しめる。

戦えば戦うほど強くなる!

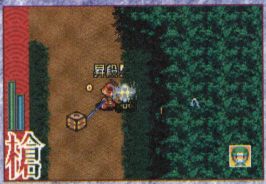

←敵を倒せば経験値が入ってレベルアップ!

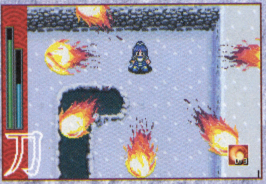

→こんなにすごい術が使えるようになるぞ。

→戦果によって主人公の"通り名"が変わる。

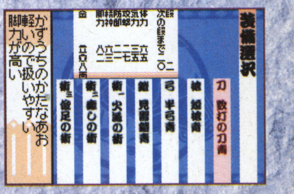

→買い物で装備を整えることもできるぞ。

続報! ゲームボーイ アドバンス

RPG	2003年1月24日発売予定	バンプレスト	ゲームボーイアドバンス専用	モバイルアダプタGB対応
ファンタジー	価格5800円	プレイ人数・1	バックアップ機能つき	容量64メガ
			通信ケーブル対応	

Atelier Marie, Elie & Anis マリー、エリー＆アニスのアトリエ ～そよ風からの伝言～

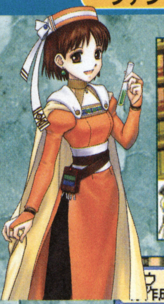

新キャラクターのアニスを加え、『アトリエ』シリーズ最新作がアドバンスに登場! 本作の目的である"究極の本"を執筆するため、世界各地を冒険し、集めた材料を調合してアイテムを作り出そう!

調合も戦闘もパワーアップ!

←調合はふたりで協力して行うこともできるのだ。

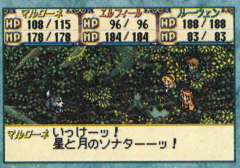

←敵に襲われたらバトル突入!

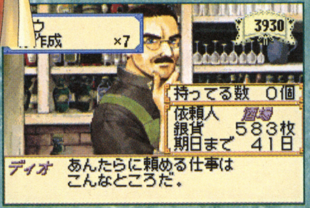

←"飛翔亭"のディオから依頼を受け、冒険に出よう。

←『アトリエ』初心者も安心のチュートリアル。

続報! ゲームボーイ アドバンス

アクション・RPG	2003年春発売予定	バンプレスト	ゲームボーイアドバンス専用	モバイルアダプタGB対応
ファンタジー	価格未定	プレイ人数・1～2	バックアップ機能つき	容量未定
			通信ケーブル対応	

サモンナイト クラフトソード物語

自分の作った武器でモンスターを倒すのだ!

新米の鍛冶職人である主人公が、自ら創造した武器を使って戦うアクションRPG。ダンジョンで敵を退治するだけでなく、ライバルたちと武器の強さを競うこともあるぞ。

→モンスターとのバトル。武器の選択がカギになる!

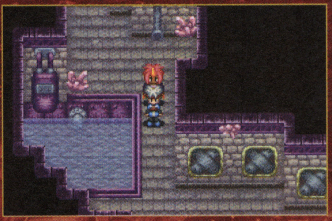

←ダンジョンを探索し、武器の材料を見つけるのだ。

←街の住人に話しかけて、情報を収集しよう。

↓主人公はプラティ(左)かクリュウ(下)を選択できる。

はみだしおたより ドラゴンボールを知らない子供がいるなんて、時代は変わりましたね。(岩手県・みちる) ●そーよねぇ、でも私はパインが好きだわ。

©2002 KONAMI&Konami Computer Entertainment Studios. © BANPREST 2003 ©FLIGHT-PLAN © BANPRESTO 2003

はみだしおたより
最近、金縛りにあって寝られない。でも勉強しなきゃ……。（埼玉県・匿名希望）
●ちょうどイイかもしれないけど（笑）。あんまり無理すると体に毒です。ほどほどにね。

続報！ ゲームボーイ アドバンス

コンストラクション	2003年2月7日発売予定	エンタープレイン	ゲームボーイアドバンス専用	モバイルアダプタGB対応
RPG	価格5800円	プレイ人数・1	バックアップ機能つき / 通信ケーブル対応	容量512キロ

RPGツクール アドバンス

モンスターのセリフ&必殺技を設定してみよう！

オリジナルのRPGが作りたい！　しかもアドバンスで！　そんな夢をかなえてくれるのが本作『RPGツクール アドバンス』。フィールドやダンジョンのマップを作成できるのはもちろん、なんと、モンスターの登場シーンまで演出できちゃうのだ。今回はそのへんを紹介するぞ。

⬅セリフと、表示される顔グラフィックを設定。すると……。
➡バトル開始と同時に、ドラゴンが主人公たちを挑発する！

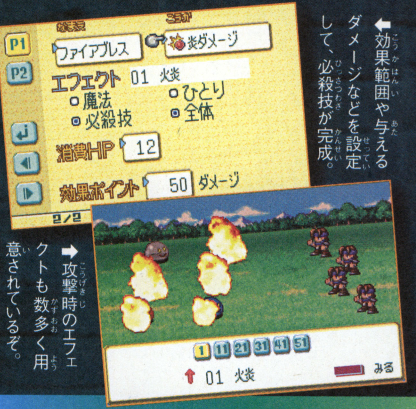

⬅効果範囲や与えるダメージなどを設定して、必殺技が完成。
➡攻撃時のエフェクトも数多く用意されているぞ。

続報！ ゲームボーイ アドバンス

シミュレーション	2003年3月20日発売予定	ゲームビレッジ	ゲームボーイアドバンス専用	モバイルアダプタGB対応
プロレス	価格5800円	プレイ人数・1～2	バックアップ機能つき / 通信ケーブル対応	容量メガ

激闘伝説 PRO-WRESTLING NOAH Dream Management

プロレスリング
ノア・ドリームマネージメント

プロレスリングノアを運営し、日本一の団体にするのが目的のシミュレーションゲーム。プレイヤーはノアの代表としてマネージメントを行い、選手を育成しなければならないぞ。また、自らも練習に参加し、覆面レスラーになって試合に出ることもできるのだ。

ノアを日本一のプロレス団体に育て上げろ！

⬅選手の能力を見て練習メニューを考えよう。
➡ジムを大きくして、たくさんの器具を配置。

そして熱い戦いがくり広げられる！

⬆リングで戦う選手たち。実況が試合をさらに盛り上げる！

続報！ ゲームボーイ アドバンス

アクション・RPG	2003年2月13日発売予定	エレクトロニック・アーツ・スクウェア	ゲームボーイアドバンス専用	モバイルアダプタGB対応
ファンタジー	価格4800円	プレイ人数・1～2	バックアップ機能つき / 通信ケーブル対応	容量128メガ

THE LORD OF THE RINGS THE TWO TOWERS

ロード・オブ・ザ・リング
～ 二つの塔 ～

指輪をめぐる壮大な冒険がいま始まる！？

来年春公開予定の同名映画をベースにしたアクションRPG。つぎつぎと襲いかかってくる敵をなぎ払いながら、広大なフィールドを突き進むのだ。主人公はレベルを上げ、拾ったアイテムを装備することで強くなるぞ。

見よ！ この超美麗なムービー！

物語の主人公は5人

⬅おなじみのキャラクターのなかからひとり選ぼう。

⬆主人公によってストーリー展開が変わるぞ。

⬇レベルアップで得たポイントを振り分けよう。

©2002 ENTERBRAIN,INC　PRO-WRESTLING NOAH®/© 2003 NetVillage Co.,Ltd.　©2002 KONAMI & Konami Computer Entertainment Studios　©ミニモニ。プロジェクト ©UP-FRONT AGENCY ©2002 KONAMI ©高橋留美子/小学館・読売テレビ・サンライズ2000 ©2003 avex・TAKARA　©2002 New Line Productions,Inc. The Lord of The Rings and the characters, names, and places therein, TM The Saul Zaentz Company d/b/a Tolkien Enterprises under license to New Line Productions, Inc. All Rights Reserved. EA GAMES tm is an Electronic Arts tm brand.X

ウチの猫、ボクに何度も飛びかかる。（大阪府・薬品）

●何気に五・七・五調だぁね。

続報! ゲームボーイ アドバンス

テーブルゲーム	2003年1月23日発売予定	エイベックス・モード	ゲームボーイアドバンス専用	モバイルアダプタGB対応
ボードゲーム・アニメ	価格4800円	プレイ人数・1〜2	バックアップ機能つき	容量64メガ
			通信ケーブル対応	

犬夜叉

奈落の罠! 迷いの森の招待状

コミックやアニメで大人気の『犬夜叉』が、新感覚ボードゲームとして登場。犬夜叉をはじめとする4人のキャラクターの中からパートナーを選び、妖怪がうごめくマップをめぐろう。妖怪とのバトルは、すべてルーレットによって行われるぞ。アニメ声優陣によるキャラクター音声で、臨場感もたっぷりなのだ。

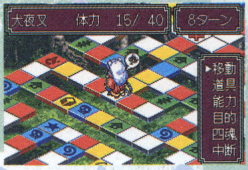

⬅目的は"四魂の玉のかけら"を集めること。

『犬夜叉』の世界観をボードゲームとして再現!

⬆➡おなじみの「犬夜叉」キャラクターとともにマップ上を進もう。

バトル開始!

⬅妖怪が出現! 敵とのバトルにはルーレットを用いる。

➡必殺技を使えば、ド派手な演出とともに敵へ大ダメージ!

風の傷!!

続報! ゲームボーイ アドバンス

アクション	2003年1月1日発売予定	マーベラスエンターテイメント	ゲームボーイアドバンス専用	モバイルアダプタGB対応
対戦格闘	価格5800円	プレイ人数・1〜2	バックアップ機能つき	容量64メガ
			通信ケーブル対応	

THE KING OF FIGHTERS EX2 Howling Blood

ザ・キング・オブ・ファイターズ EX2 ハウリング ブラッド

前作よりはるかにパワーアップを果たした『EX』第2弾がついに登場! 新しいストーリー展開を軸に、アドバンスのハード性能を活かし切った熱く激しい対戦格闘バトルが展開するぞ。新参戦したキャラクターたちも要チェックだっ!!

⬆必殺技の応酬につぐ応酬! ハードな戦いがキミを待つ!!

新キャラクターも参戦!

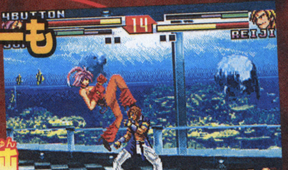

華守 純

⬆ストライカーの乱入が、対戦をより熱く、より奥深くする。

大神零児

黒咲王羽

新生『KOF EX』の雄叫びを聞け!

第1報! ゲームボーイ アドバンス

パズル	2003年春発売予定	アトラス	ゲームボーイアドバンス専用
コミカル	価格未定	プレイ人数・1〜2	バックアップ機能つき
			通信ケーブル対応
			モバイルアダプタGB対応
			容量32メガ

真・女神転生 デビルチルドレン パズルdeコール!

RPGとして人気を博している『真・女神転生 デビルチルドレン』シリーズにパズルゲームが登場。ステージ上にあるドアや石などの障害物をうまく操作して、出口までの道を作ろう。

⬆目的はステージ上からの脱出。出口までの道を阻む障害物をうまくどけていこう。

⬅ラウンドの合間にはイベントが挿入。

続報! ゲームボーイ アドバンス

テーブルゲーム	2003年1月9日発売	グローバル・A・エンタテインメント	ゲームボーイアドバンス専用
ファンタジー	価格4800円	プレイ人数・1	バックアップ機能つき
			通信ケーブル対応
			モバイルアダプタGB対応
			容量32メガ

不思議の国のアリス™

Alice's Adventures in Wonderland

⬅パネルをめくり、相手プレイヤーよりさきにゴールを見つけよう。

『不思議の国のアリス』の世界を舞台とした新感覚ボードゲーム。ステージ上のパネルをめくり、隠されたゴールに到達するとクリアーとなるぞ。ゲームを有利に進める"不思議カード"の使いかたがポイントだぞ。

⬆『アリス』の世界観を忠実に再現したファンタジックなグラフィック。

ⓒ高橋留美子／小学館・読売テレビ・サンライズ2000 ⓒ2003 avex・TAKARA ⓒPLAYMORE 2002 ⓒ2001・2002 Marvelous Entertainment Inc. 『ザ・キング・オブ・ファイターズ』は株式会社プレイモアの登録商標です。『ザ・キング・オブ・ファイターズ EX2 ハウリング ブラッド』は株式会社プレイモアの許諾を受けて、株式会社マーベラスエンターテイメントが開発するものです。
ⓒATLUS 2003 ⓒ2003 Global A Entertainment,Inc.Illustrations by Sir John Tenniel ⓒ1911/1955/1966 Macmilan Publishers Limited ®MUSASHINO KOGYO CO.,LTD. Licensed by SUN MORE LTD.

はみだしおたより

アドバンス本体でゲームボーイのソフトが遊べるなんて知りませんでした。（福島県・ドンコ）

●そういう人、けっこう多いみたい。ボクもアドバンス本体で『ゲームボーイウォーズ2』やってます。

第1報！ ゲームボーイ アドバンス

シミュレーション	2003年春発売予定	ナムコ	ゲームボーイアドバンス専用 / バックアップ機能つき / 通信ケーブル対応 / モバイルアダプタGB対応
ファンタジー	価格未定	プレイ人数・1〜2	容量64メガ

テイルズ オブ ザ ワールド ～サモナーズ リネージ～

大人気RPG『テイルズ オブ』シリーズの最新作が、シミュレーションRPGとなって登場。魔術学園の生徒フレインとなって、召喚用指輪を集める冒険へと旅立とう。戦闘シーンでは、指輪を使うことによってさまざまなユニットを召喚し、育てることができるぞ。

⬆重厚なストーリーと、召喚したユニットによる奥深い戦闘システムが魅力。

『テイルズ オブ』シリーズ初のシミュレーションRPG

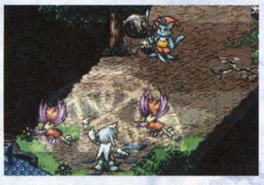

➡敵モンスターに対して、ユニットを召喚！

⬆➡召喚術に興味を持つ主人公フレイン。

続報！ ゲームボーイ アドバンス

パズル	2003年1月10日発売予定	ナムコ	ゲームボーイアドバンス専用 / バックアップ機能つき / 通信ケーブル対応 / モバイルアダプタGB対応
コミカル	価格4800円	プレイ人数・1	容量64メガ

ことばのパズル もじぴったん アドバンス™

“もじ”を合わせて“ことば”を作ろう！

“もじブロック”をボード上に並べ、さまざまな“ことば”を作っていくパズルゲーム。総ステージ数はな、なんと600以上！　しかも「すべてのマスをうめろ」、「3文字のことばを5つ作れ」などなど、ステージによってクリアー条件が異なるので、たっぷり楽しめるぞ。

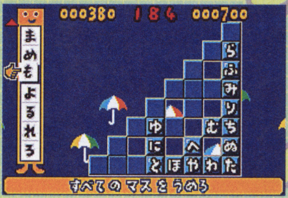

⬆“もじブロック”を並べて“ことば”を作る。単純だけど奥が深いのだ。

➡制限時間内に条件を満たすとクリア！

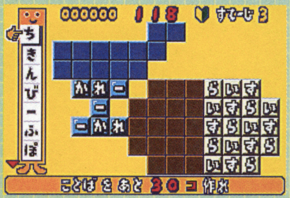

⬆約80,000語の“ことば”が登場。知らないうちに“ことば”を覚えちゃう！

収録単語は80000個以上！

いよいよ発売！ ゲームボーイ アドバンス

アクション	12月12日発売	ESP	ゲームボーイアドバンス専用 / バックアップ機能つき / 通信ケーブル対応 / モバイルアダプタGB対応
コミック・ボクシング	価格5500円	プレイ人数・1〜2	容量64メガ

はじめの一歩 THE FIGHTING! ザ ファイティング

大人気コミック『はじめの一歩』が、本格派ボクシングゲームになった！　ボクシング特有のスピーディな試合展開やパンチの重量感を見事に再現。原作を体験できるストーリーモードも収録しているぞ。

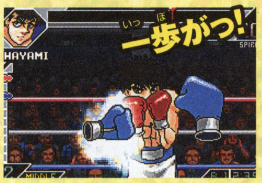

⬅原作の主人公、一歩との対戦も可能だぞ。

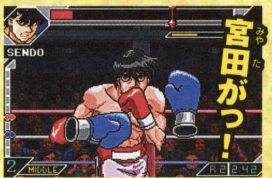

➡カウンターの名手、宮田ももちろん参戦。

⬇原作ファンなら思わずニヤリとしてしまうシーンが続出！

⬆試合を重ねポイントを貯めれば、キャラクターのカスタマイズが可能に。

続報！ ゲームボーイ アドバンス

アドベンチャー	2003年1月1日発売予定	エム・ティー・オー	ゲームボーイアドバンス専用 / バックアップ機能つき / 通信ケーブル対応 / モバイルアダプタGB対応
キッズ	価格4800円	プレイ人数・1〜2	容量64メガ

チェスティとぬいぐるみたちの魔法の冒険 きせっこぐるみぃ

大好きなぬいぐるみといっしょに冒険!!

魔法使いとなる素質を持った女の子チェスティがくり広げる、魔法とぬいぐるみの大冒険！　ゲーム中にぬいぐるみを作ると、そのぬいぐるみといっしょに冒険することができるぞ。作れるぬいぐるみのパターン数はなんと10億種類以上！

⬆作ったぬいぐるみとは、お話もできちゃうのだ！

➡主人公チェスティは元気いっぱいの女の子。

⬆➡ぬいぐるみだけじゃなく、チェスティの衣装を作ることもできるぞ。

©藤島康介 ©NAMCO LTD.　©2001 2002 NAMCO LTD.
©森川ジョージ/講談社・VAP・NTV ©2002 ESP　©2003 MTO Inc.

ゲームボーイ アドバンス　続報！

RPG	2003年1月16日発売予定	コナミ	ゲームボーイアドバンス専用	モバイルアダプタGB対応
コミック	価格4800円	プレイ人数・1～2	バックアップ機能つき	容量64メガ
			通信ケーブル対応	

ムゲンボーグ MUGENBORG

戦うメカ生命体ムゲンボーグ

コミックも人気の本作がRPGになって登場。プレイヤーは夢乃ガングとなって、むげん台小学校に発生する奇妙な事件をパートナーのムゲンボーグ、ボニタとともに解決していこう。

主人公
夢乃ガング

➡小学4年生の男の子、夢乃ガングはむげん台小学校に転入してくる。そこはとても不思議な空間で……。

熱いバトルを体験しようぜ！

⬅ムゲンボーグどうしの戦闘はコマンド入力方式のリアルタイムバトルだ。

➡手に入れたカスタムパーツを使ってムゲンボーグを強化していこう。

ゲームボーイ アドバンス　いよいよ発売！

アクション	12月6日発売	ケムコ	ゲームボーイアドバンス専用	モバイルアダプタGB対応
コミカル	価格4800円	プレイ人数・1～4	バックアップ機能つき	容量32メガ
			通信ケーブル対応	

WOODY WOODPECKER CRAZY CASTLE 5
ウッディウッドペッカーのクレイジーキャッスル

妖精の世界を救うのだ

➡8つのカギをすべて入手すればクリアーだ。

⬅迫り来る敵はスッポンガンで倒そう。

うたた寝をしていたウッディの前に妖精、マザーネイチャーがやってくる。彼女いわく突然やってきた魔物たちに、妖精の世界とクレイジーキャッスルが占領されてしまったというのだ。魔物退治の報酬はお城のお宝。ウッディの冒険がいま始まる！

ウッディを操作してカギを手に入れよう

クレイジーキャッスルに到達するには、5つの世界をクリアーする必要がある。ウッディを操作してステージクリアーの条件となる8つのカギを入手しよう。

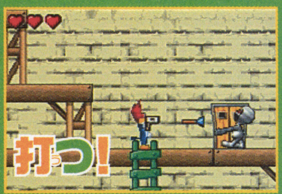

⬅ピンチのときはスッポンガンで敵をやっつけろ。

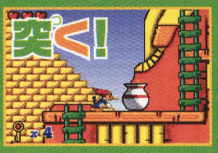

➡障害物はくちばし攻撃で破壊！

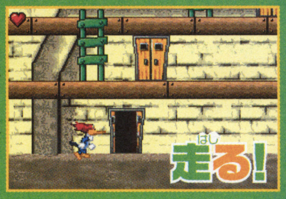

➡強敵相手の戦闘では走って逃げるのもアリ？

ゲームボーイ アドバンス　いよいよ発売！

アクション	12月6日発売	バンプレスト	ゲームボーイアドバンス専用	モバイルアダプタGB対応
プロレス・アニメ	価格5800円	プレイ人数・1～2	バックアップ機能つき	容量128メガ
			通信ケーブル対応	

キン肉マンII世 second generations 正義超人への道

人気の格闘コミックがプロレスゲームになった！　おちこぼれ超人キン肉万太郎を操り悪行超人を倒しながら、正義超人を目指そう。タイミングを合わせれば必殺技も簡単に出せる。

バトルは目押しがすべてだ

⬅黄色い部分に合わせてAボタンを押すと……。

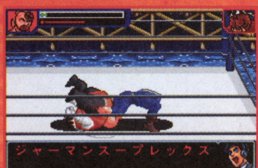

➡投げ技のジャーマンスープレックスが発動！

⬅超人リーグ戦では、好きな超人が使えるぞ。

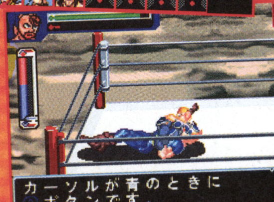

➡トレーニングモードでは、初級・上級コースが選べる。

さまざまなモードで遊べるぞ

⬅3on3はチームを組んで戦う。

➡原作を元にしたストーリーモードはお笑い満載だ。

お約束のギャグもアリ

はみだしおたより

この本に採用されたことを母に言うと、おこづかいを減らされた。（長崎県・相葉リオ）

●お母さん！　本誌に採用されるということはとっても名誉なことなんですよ！

©2002 KONAMI & Konami Computer Entertainment Toky　©2002 KEMCO/総監修 茂木岳雄/Developed by Tantalus Interactive Pty Ltd Woody Woodpecker and Friends and related characters are trademarks and copyrights of Walter Lantz Productions,Inc. Licensed by Universal Studios Licensing LLLP.All rights reserved.　©ゆでたまご／集英社・東映アニメーション・テレビ東京　©BANPRESTO 2002

はみだしおたより

くるしゅうない！　くるしゅうない！　おもてを上げ！（山梨県・ゆきち☆）●はは〜！　ありがたき幸せ。

続報！ ゲームボーイ アドバンス

アクション	2003年1月16日発売予定	コナミ	ゲームボーイアドバンス専用
スノーボード	価格5800円	プレイ人数・1〜2	バックアップ機能つき
			通信ケーブル対応
			GBAケーブル対応
			容量128メガ

ディズニースポーツ:スノーボーディング

Disney Sports: Snow Boarding

⬅大きな谷を華麗に飛ぶミニー。

⬆雪山以外にもコースが用意されている。ハイスピードでグラブをきめろ！

おなじみのディズニーキャラクターたちがスノーボードで銀世界を舞うアクションゲーム。プレイヤーキャラクターが使用するボードには特性が備わっているので、うまく使いこなそう。

いよいよ発売！ ゲームボーイ アドバンス

RPG	12月13日発売	サクセス	ゲームボーイアドバンス専用
カードゲーム	価格各5800円	プレイ人数・1	バックアップ機能つき
			通信ケーブル対応
			容64メガ

モンスターメーカー4

Monster Maker 4 flash card
フラッシュカード

モンスターメーカー4

Monster Maker 4 killer dice
キラーダイス

人気カードゲーム『モンスターメーカー』シリーズ最新作。『フラッシュカード』と『キラーダイス』がアドバンスに初登場だ。それぞれ異なった主人公が選択できるぞ。

⬆迷宮はカードをめくって進むのだ。

⬇手持ちのカードを使い勝利しよう。

いよいよ発売！ ゲームボーイ アドバンス

パズル	12月6日発売	ケムコ	ゲームボーイアドバンス専用
アクション・パズル	価格4800円	プレイ人数・1〜4	バックアップ機能つき
			通信ケーブル対応
			容量32メガ

Boulder Dash EX
バルダーダッシュエックス

⬅敵の情報もばっちり見ることができる。

⬅ジュエルを一定数集めればステージクリアーだ。

➡敵が現れたら大岩を落としてつぶしてしまえ。

過去にさまざまな機種に移植され、いずれも好評を博した伝説のパズルゲームがアドバンスで復活だ。リニューアルされた『EX』とオリジナルの『Classic』が楽しめるぞ。

いよいよ発売！ ゲームボーイ アドバンス

パーティゲーム	12月6日発売	TDKコア	ゲームボーイアドバンス専用
ボードゲーム	価格4800円	プレイ人数・1〜4	バックアップ機能つき
			通信ケーブル対応
			容量32メガ

爆笑 志村けんのバカ殿様 天下統一ゲーム

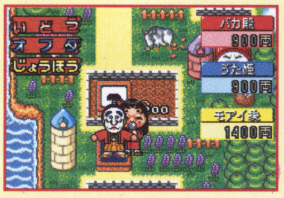

➡ライバルキャラクターはふたりもいるぞ。

⬆ウケを取れるかどうかはイベントまかせ。

ライバルたちより早くたくさんの城を建築することを競う、お笑いボードゲームの真骨頂。サイコロを転がし、お笑いイベントで所持金を増やしまくるのだ。

いよいよ発売！ ゲームボーイ アドバンス

アクション	12月20日発売	メトロ・スリーディジャパン	ゲームボーイアドバンス専用
冒険	価格4800円	プレイ人数・1	バックアップ機能つき
			通信ケーブル対応
			GBAケーブル対応
			容量32メガ

ACROBAT KID
アクロバットキッズ

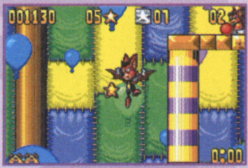

⬆スターを手に入れれば、敵に投げつけて倒すことができるぞ。

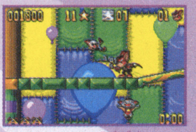

⬆投げつけられるスターは集めた数のみ。

スターで攻撃!!

空中ショーの達人、アクロバット・エアロを操作して、悪者エクターをやっつけるスリル満点のアクションゲーム。サーカスやテーマパークなど、夢いっぱいのゲームステージを縦横無尽にかけめぐろう！

いよいよ発売！ ゲームボーイ アドバンス

アクション	12月25日発売	メトロ・スリーディジャパン	ゲームボーイアドバンス専用
格闘	価格4800円	プレイ人数・1〜2	バックアップ機能つき
			容量32メガ

DUAL BLADES
デュアルブレード

8人の戦士の中からひとりを選び、剣による戦いをくり広げてゆくアクションゲーム。戦闘はコマンド入力方式で行われるぞ。対戦で熱くなれ！

怒濤の必殺技が炸裂！

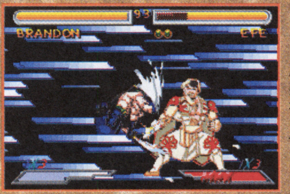

⬆パワーメーターが満タンになると必殺技が使える。

戦士たちの血みどろの戦い

⬆アーケードモードをクリアーするとボーナスステージが出現するぞ。

©Disney.Enterprises.Inc.　©SUCCESS　©九月姫　©翔企画　©SHIPS　©2002 KEMCO / Developed by Vision Works. Published under a license from FIRST STAR SOFTWARE, INC. BOULDER DASH, FIRST STAR SOFTWARE, INC. and the logo are registered trademarks of First Star Software, Inc. The name and likeness of ROCKFORD is trademarks of First Star Software Inc, BOULDER DASH was created by Peter Lieon with　©渡辺企画　©TDKコア 2002　©1993 DAVID SILLER.ALL RIGHTS RESERVED.DEVELOPED BY ATOMIC PLANET AND DAVID SILLER.PUBLISHED AND DISTRIBUTED EXCLUSIVELY UNDER LICENSE BY METRO3D.METRO3D AND THE METORO3D LOGO ARE TRADEMARKS OF METRO3D.INCc2002 METRO3D.ALL RIGHTS RESERVED.THE METORO3D LOGO ARE TRADEMARKS OF METRO3D.INC.DEVELOPED VINC INTERAKTIF. ©2002 VIVID IMAGE.DINC INTERAKTIF AND THE DINC INTERAKTIF LOGO ARE TRADEMARKS OF VIVID IMAGE.

わたしのメイクサロン

ゲームボーイ アドバンス　いよいよ発売!

シミュレーション／ファッション　12月6日発売　価格4800円　ラディック　プレイ人数・1

ゲームボーイアドバンス専用　バックアップ機能つき　通信ケーブル対応　モバイルアダプタGB対応　容量32メガ

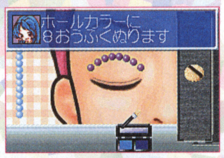

←遊びながらメイクを勉強できるよ。

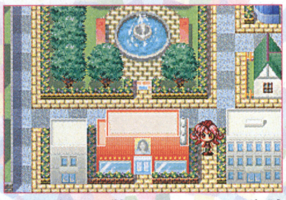

↑街の中を移動して、メイクの学校やメイクショップに出かけよう！

女の子なら誰でも興味がある"メイク"を題材にしたシミュレーション。主人公のユメミちゃんとなって、メイクの先生からベースメイクやアイシャドウなどのテクニックを教わっていこう。

バス釣りしようぜ! 〜トーナメントは戦略だ!〜

ゲームボーイ アドバンス　いよいよ発売!

シミュレーション／釣り　12月5日発売　価格4800円　コナミ　プレイ人数・1

ゲームボーイアドバンス専用　バックアップ機能つき　通信ケーブル対応　モバイルアダプタGB対応　容量64メガ

バス釣りが楽しめるシミュレーション。水温や天気、持っている道具を考えながら、最良のフィッシングポイントで釣りをしようぜ。

←釣り糸を切られないようにリールを巻こう。

↑フィッシングポイントによって、魚の数は大きく変化するぞ。

ミニモニ。おねがい☆お星さま!

ゲームボーイ アドバンス　いよいよ発売!

その他／バラエティー　12月12日発売　価格4800円　コナミ　プレイ人数・1〜2

ゲームボーイアドバンス専用　バックアップ機能つき　通信ケーブル対応　モバイルアダプタGB対応　容量64メガ

アイドルグループ、ミニモニ。の4人から好きなひとりを選び、アクションゲームやミニゲーム、占いを楽しもう。簡単な操作で盛り上がれるゲームが満載だ。

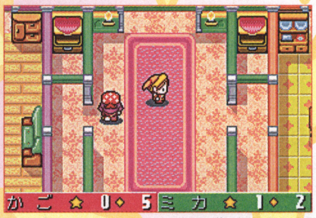

↑仕掛けがいっぱいの不思議な迷路を歩いて、星を集めるスターゲットモード。

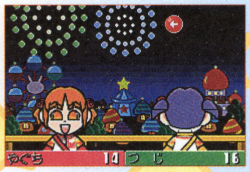

←数十種類のミニゲームを収録！

マジャイネーション

ゲームボーイ アドバンス　いよいよ発売!

RPG／ファンタジー　12月13日発売　価格4800円　エポック社　プレイ人数・1

ゲームボーイアドバンス専用　バックアップ機能つき　通信ケーブル対応　モバイルアダプタGB対応　容量64メガ

↑ひょんなことで、地球からムーンランドに迷い込んでしまったダン。

コミックやトレーディングカードゲームで人気の『マジャイネーション』がRPGになった。主人公ダンとなって悪のマジャイたちと戦いながら、ムーンランドに危機を及ぼす闇の帝王を倒すのだ！

←クリーチャーを召喚して戦おう！

シルバニアファミリー4 めぐる季節のタペストリー

ゲームボーイ アドバンス　いよいよ発売!

アドベンチャー／キッズ　12月6日発売　価格4800円　エポック社　プレイ人数・1

ゲームボーイアドバンス専用　バックアップ機能つき　通信ケーブル対応　モバイルアダプタGB対応　容量64メガ

←家具を購入すれば、部屋に飾れる。

↑シルバニアの村には、いろいろな仲間たちが仲良く生活してるぞ。

キュートな動物キャラクターでおなじみの『シルバニアファミリー』がアドバンスに登場。本編のストーリーのほかにも、花の育成や家具の収集など、楽しいミニゲームの要素が盛りだくさん！

シャーマンキング カードゲーム 超・占事略決3

ゲームボーイ アドバンス　いよいよ発売!

その他／カード・コミック　12月13日発売　価格5800円　キングレコード　プレイ人数・1〜2

ゲームボーイアドバンス専用　バックアップ機能つき　通信ケーブル対応　モバイルアダプタGB対応　容量128メガ

『シャーマンキング』のトレーディングカードゲームをモチーフとした『超・占事略決』第3弾。実際に発売されている900種類以上のカードが登場するぞ。

↑ゲームをしながら遊びかたを学べるから、初心者でも安心だ。

←大迫力の演出がゲームを盛り上げてくれるぞ。

はみだしおたより

京都府の人！　マクドナルドは「マクド」だよね!?（埼玉県・国語便覧）

●京都府出身者ですが、確かに「マクド」です。ちなみに、ケンタッキーフライドチキンは「にわとり」でした（オレだけ!?）。

©2002 Ludic.Inc.　2002 KONAMI&Konami Computer Entertainment Osaka　©ミニモニ。プロジェクト ©UP-FRONT AGENCY　©2002 KONAMI
©2002 interactive imagination/EPOCH/渡辺 格/講談社　©2002 EPOCH CO.,LTD.　©武井宏之/集英社・テレビ東京・XEBEC・NAS・Mankin.Project. ©2001,2002 KING RECORDS/GANSIS

ゲームが進まなくなったときって、どうします？（愛知県・頭ハゲてる？）
●気分転換に違うジャンルのゲームやります。アクションやってて詰まったらシミュレーションやる、とか。

いよいよ発売！ ゲームボーイ アドバンス

アクション / ミステリー ｜ 12月6日発売 ｜ 価格4800円 ｜ ユービーアイソフト ｜ プレイ人数・1
ゲームボーイアドバンス専用 / バックアップ機能つき / 容量64メガ

TOMB RAIDER The Prophecy トゥームレイダー：プロフェシー

冒険家ララ・クロフトが、地球に破滅をもたらすと伝えられた3つの石を捜す冒険に出発!! 敵を倒したりトラップを避けながら、インドやギリシャのダンジョンを探索だ。

⬆ララは二丁拳銃を使って敵に立ち向かう。襲い掛かって来る狼を撃て！

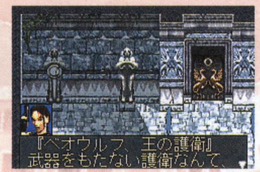

⬅謎だらけのダンジョンを進んで行こう。

いよいよ発売！ ゲームボーイ アドバンス

アドベンチャー / キッズ・コミック ｜ 12月13日発売 ｜ 価格4800円 ｜ ジョルダン ｜ プレイ人数・1
ゲームボーイアドバンス専用 / バックアップ機能つき / 容量64メガ

INUKKO CLUB 犬っこ倶楽部 ～福丸の大冒険～

人気コミックが原作のアドベンチャーゲーム。主人公の福丸は、飼い主からはぐれてしまった柴犬。迷子の福丸となって、飼い主が待つ自宅へ帰るために旅立とう。だっくちゅやちわちわなど、原作でおなじみの犬もたくさん登場するぞ。

⬅さまざまな種類の犬と出会うぞ。

⬆物語の途中でミニゲームが楽しめる。福丸の動きがカワイイっ！

いよいよ発売！ ゲームボーイ アドバンス

シューティング / SF ｜ 12月13日発売 ｜ 価格4800円 ｜ パシフィック・センチュリー・サイバーワークス・ジャパン ｜ プレイ人数・1
ゲームボーイアドバンス専用 / バックアップ機能つき / 容量32メガ

DARIUS R ダライアスR

名作シューティングがアドバンスに登場！ パワーアップアイテムを取りながら敵を撃ち落としていくと、ステージの最後には魚介類をモチーフにした巨大なボス敵が待ち構えているぞ。超美麗なグラフィックスに酔いしれよう！

⬆ショットとボム、シールドは、それぞれ12段階にパワーアップするぞ。

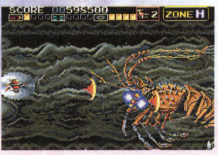
⬅エビ型のボスも登場。弱点を狙え。

いよいよ発売！ ゲームボーイ アドバンス

アクション / バスケットボール ｜ 12月19日発売 ｜ 価格5800円 ｜ コナミ ｜ プレイ人数・1～4
ゲームボーイアドバンス専用 / バックアップ機能つき / 通信ケーブル対応 / 容量64メガ

Disney Sports Basketball ディズニースポーツ：バスケットボール

ミッキーマウスやドナルドダックなど、おなじみディズニーキャラクターが登場するバスケットボールゲーム。キャラクターごとに得意技があるので、試合終了直前の大逆転もあるぞ！ もちろん通信対戦も可能。

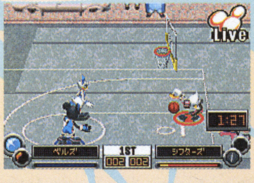
⬅キャラクターの能力を活かして攻撃だ。

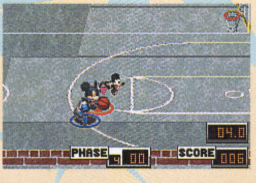
⬅6種類のミニゲームも楽しめるぞ。

いよいよ発売！ ゲームボーイ アドバンス

アドベンチャー / コミック ｜ 12月19日発売 ｜ 価格4800円 ｜ コナミ ｜ プレイ人数・1
ゲームボーイアドバンス専用 / バックアップ機能つき / 容量32メガ

わがまま☆フェアリー ミルモでポン！ ～黄金マラカスの伝説～

人気コミック『ミルモでポン！』がゲームになった。プレイヤーは恋に一途な女の子、楓とワガママな妖精・ミルモになって、ワルモ団によって奪われた黄金のマラカスを取り戻すのだ。

⬅ミルモの国に、悪のワルモ団が出現。

⬅トウガラシ入りお菓子を食べないように!!

いよいよ発売！ ゲームボーイ アドバンス

レース / ラリー ｜ 12月19日発売 ｜ 価格5800円 ｜ セガ ｜ プレイ人数・1～4
ゲームボーイアドバンス専用 / バックアップ機能つき / 通信ケーブル対応 / 容量64メガ

SEGA RALLY CHAMPIONSHIP セガラリー

ゲームセンターなどで人気を博した名作ラリーゲームが、アドバンスに見参！ 迫力のグラフィックと臨場感あふれる音声を体感しながら、世界中のさまざまなコースを走り抜けよう。

⬆実在するラリーカーの中から好きな車種を選んで熱きラリーバトルに出場!!

⬅スノーステージはスリップに注意。

ⓒUbi Soft Entertainment SA 2002. Developed and Published by Ubi Soft Entertainment SA under license from Eidos Interactive Ltd 2002. Lara Croft Tomb Raider: The Prophecy, Tomb Raider, and Lara Croft are trademarks of Core Design Ltd. All rights reserved Eidos Interactive and the Eidos logo are trademarks of the Eidos Group of companies. All rights reserved. ⓒJorudan Co.,Ltd.ⓒめで鯛/あおば出版 Published by PCCW Japan/Darius® /ⓒ Taito Corp.1987,2002 ⓒDisney Enterprises,Inc. ⓒ篠塚ひろむ/小学館・ShoPro・テレビ東京 ⓒ2002 KONAMI & Konami Computer Entertainment Studios Original GameⓒSEGA ⓒSEGA ROSSO/SEGA,2002

いよいよ発売! ゲームボーイ アドバンス

アクション・アドベンチャー	12月19日発売	セガ	ゲームボーイアドバンス専用 / バックアップ機能つき / 通信ケーブル対応 / モバイルアダプタGB対応
冒険・ファンタジー	価格5800円	プレイ人数・1〜4	容量128メガ

ソニック アドバンス2

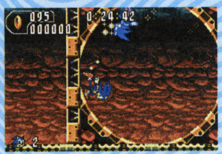

←ソニックが画面狭しと大暴れ！

↑キャラクターによってアクションが異なるぞ。どれを選んで遊ぶ？

セガを代表するキャラクター、ソニックがふたたびアドバンスに登場。マップの広さは前作の約6倍にボリュームアップ！　新キャラクターのクリーム・ザ・ラビットも登場するぞ。通信ケーブルを使った4人同時プレイがさらに白熱!!

いよいよ発売! ゲームボーイ アドバンス

RPG	12月19日発売	ハドソン	ゲームボーイアドバンス専用 / バックアップ機能つき / 通信ケーブル対応 / モバイルアダプタGB対応
コミック・ギャグ	価格4800円	プレイ人数・1〜2	容量64メガ

ボボボーボ・ボーボボ 奥義87.5 爆烈鼻毛真拳

↑戦闘でボーボボの攻撃が始まると、不条理ギャグが炸裂するぞ！

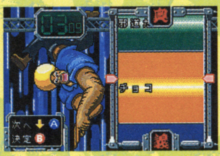

←技の名前はルーレットで決まる。

話題の人気ギャグマンガがついにRPGなった！　主人公ボーボボとなって、毛狩り隊を退治する冒険へ旅立とう。技の名前をルーレットで決定する戦闘シーンは、戦いながら思わず笑ってしまうぞ。

いよいよ発売! ゲームボーイ アドバンス

アドベンチャー	12月20日発売	カルチャーブレーン	ゲームボーイアドバンス専用 / バックアップ機能つき / 通信ケーブル対応 / モバイルアダプタGB対応
パーティゲーム	価格4800円	プレイ人数・1〜2	容量64メガ

おしゃれプリンセス2 ＋ 動物キャラナビ占い 個性心理學

タイプの異なる2本のゲームがセットになった！　ファッション番組に出演することになった女の子のアドベンチャーゲームと、相性診断ができる占いゲームが楽しめるぞ。

←前作より100以上のアイテムが追加！

←名前や生年月日を入力し、占い開始。

いよいよ発売! ゲームボーイ アドバンス

シミュレーション	12月24日発売予定	カルチャーブレーン	ゲームボーイアドバンス専用 / バックアップ機能つき / 通信ケーブル対応 / モバイルアダプタGB対応
育成	価格4800円	プレイ人数・1	容量64メガ

ハムスター物語3 GBA

ハムスターたちが暮らす不思議な世界、マジハームでの物語。ハムスターを育成し、人気のアイドルに成長させよう。歌って踊れるハムスターを育て上げ、コンテストで優勝を目指せ！

↑飼っているハムスターと遊んあげよう。仲良くなってもらえるかな？

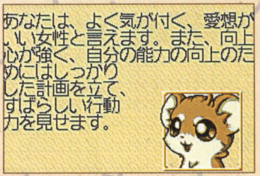

←ハムスター占いもできちゃうぞ。

いよいよ発売! ゲームボーイ アドバンス

シミュレーション	12月20日発売	TDKコア	ゲームボーイアドバンス専用 / バックアップ機能つき / 通信ケーブル対応 / モバイルアダプタGB対応
育成・キッズ	価格4800円	プレイ人数・1	容量32メガ

まんが家デビュー物語 あこがれ!まんが家育成ゲーム!

←マンガが完成したら持ち込んだ。

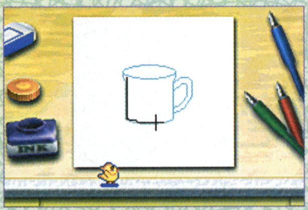

↑絵の特訓でまんがの技術をアップ！　果たしてプロデビューできるかな？

マンガ家志望の女の子となって、3年間でプロデビューを目指すシミュレーション。有名マンガ家のアシスタントについたり、各種ミニゲームでマンガを描く技術を身につけながら、売れっ子への道を目指そう！

いよいよ発売! ゲームボーイ アドバンス

アクション	12月20日発売	パシフィック・センチュリー・サイバーワークス・ジャパン	ゲームボーイアドバンス専用 / バックアップ機能つき / 通信ケーブル対応 / モバイルアダプタGB対応
プロレス	価格5800円	プレイ人数・1〜2	容量64メガ

闘魂ヒート

←人気レスラー蝶野正洋選手も登場するぞ。

↑主人公の視点で試合は進行する。状況に応じて、くり出す技を選んでゆこうぜ！

小学生と覆面レスラーというふたつの顔を持つ主人公・大羽火人。プレイヤーは火人となって、実在する新日本プロレスの選手たちと戦ってゆくのだ。火人を強くする育成要素もあるぞ。

はみだしおたより

とにかく、倒れない程度にがんばってくださいな。（北海道・ぽちこ）

●キミが楽しんでくれるなら、這いつくばってでもがんばっちゃいます。

Original Game©SEGA ©SONICTEAM/SEGA,2002 ©澤井啓夫/集英社 ©2002 HUDSON SOFT 2002 ©弦本將裕 監修：個性心理學研究所 Ⓡ ©2002.カルチャーブレーン ©カルチャーブレーン
©TDKコア 2002 ©(株)猪木事務所/©INOKI INTERNATIONAL,INC./©INOKI INTL,INC./©NJPW/All rights reserved,© PCCW Japan 2002

はみだしおたより
『千と千尋の神隠し』のカオナシのものまねしまーす。「千はどこだ！ 千を出せ！」……どうですか？（鹿児島県・しんのすけの親友）
●文字によるものまねは、優劣を判断しづらいことが判明。

いよいよ発売！ ゲームボーイ アドバンス — ELEVATOR ACTION OLD&NEW エレベーターアクション オールド＆ニュー

アクション	12月20日発売	メディアカイト	ゲームボーイアドバンス専用
コミカル	価格4800円	プレイ人数・1〜2	バックアップ機能つき
			通信ケーブル対応
			モバイルアダプタGB対応
			容量64メガ

1983年に発売された名作アクションがアドバンスで復活！ キミの使命は高層ビルから機密書類を盗み出すコト。アイテムを駆使して敵を倒し、ビルから脱出せよ！

⬆赤いドアには機密書類が隠されている！ 部屋に入って奪っちゃおう!!

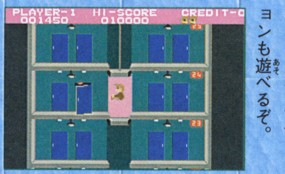
⬅オリジナルバージョンも遊べるぞ。

いよいよ発売！ ゲームボーイ アドバンス — メダロット弐CORE カブトバージョン

RPG	12月25日発売予定	ナツメ	ゲームボーイアドバンス専用
近未来・ロボット	価格4800円	プレイ人数・1〜2	バックアップ機能つき
			通信ケーブル対応
			モバイルアダプタGB対応
			容量64メガ
			コミックボンボン誌上通販のみ販売

ゲームボーイカラーで好評を博した『メダロット2』のアドバンス版。本作ではイベントやグラフィックが大幅にパワーアップし、登場するメダロット数は120種類に！ メダルやパーツを組み立て、キミだけのメダロットを作ろう。

⬅バランスよくパーツをつけよう。

⬆メダロットが装備しているパーツによって、攻撃方法はさまざま！

いよいよ発売！ ゲームボーイ アドバンス — スパイロ アドバンス

アクション	12月26日発売予定	コナミ	ゲームボーイアドバンス専用
冒険	価格4800円	プレイ人数・1	バックアップ機能つき
			通信ケーブル対応
			モバイルアダプタGB対応
			容量64メガ

背中に羽を持つドラゴン、スパイロを操作して、フェアリーワールドの妖精救出に出発だ！ スパイロはジャンプやグライド、ダッシュなど、多彩なアクションをくり出せるぞ。

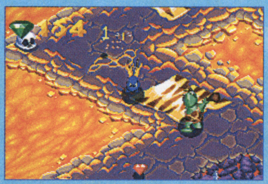
➡妖精を助け出すため、数々のステージを冒険！

⬅仲間の会話をヒントに冒険を進めよう。

いよいよ発売！ ゲームボーイ アドバンス — 全日本少年サッカー大会2 めざせ日本一！

シミュレーション	12月27日発売予定	サクセス	ゲームボーイアドバンス専用
サッカー・育成	価格4800円	プレイ人数・1〜2	バックアップ機能つき
			通信ケーブル対応
			モバイルアダプタGB対応
			容量64メガ

⬆効率的な練習を積み重ねて、少年サッカー日本一の座を勝ち獲ろう！

少年サッカーの監督となって、全国制覇をめざすシミュレーション。各選手の能力は、練習内容によって大きく変化するぞ。強豪チームへと育てられるかな？

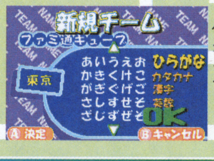
⬅キミだけのオリジナルチームも作れるぞ！

いよいよ発売！ ゲームボーイ アドバンス — SAMURAI DEEPER KYO キョウ

アクション	12月27日発売予定	マーベラスエンターテイメント	ゲームボーイアドバンス専用
コミック・アニメ	価格4800円	プレイ人数・1	バックアップ機能つき
			通信ケーブル対応
			モバイルアダプタGB対応
			容量64メガ

⬅立ちふさがる敵はバッタバッタと斬り倒せ！

人気コミックをベースとした豪快アクション。プレイヤーは主人公、狂やその仲間となって、第六天魔王織田信長を討伐する旅に出るのだ。

➡原作でおなじみのキャラクターもぞくぞく登場！

いよいよ発売！ ポケモンミニ — ポケモン そだてやさんミニ

アクション	12月14日発売	ポケモン	ポケモンミニ専用
キッズ	価格1200円	プレイ人数・1	ショックセンサー対応
			振動機能対応
			バックアップメモリ対応
			時計機能対応
			容量4メガ

⬇アチャモは小さくてかわいいポケモンだ。

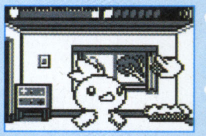

オダマキ博士からポケモンを預かり、立派なポケモンに育て上げる育成シミュレーション。ポケモンと遊んだり、トレーニングや世話をしてあげると、人なつこく成長するぞ。寂しがってるポケモンからは、振動機能でプレイヤーに連絡が来ることも！

⬅アドバイスは、よ〜く聞いておくのが吉！

©1983,2002 TAITO CORPORATION ©2002 MediaKaito ©1997/2002 Natsume Co., Ltd. ©1997/2002 Imagineer Co., Ltd. キャラクターデザイン:ほるまりん 制作協力:（株）講談社 コミックボンボン編集部
"Spyro Advance" interactive game © 2002 Universal Interactive,Inc. Spyro and related characters are TM and © of Universal Interactive,Inc. Published and distributed by Konami Corporation. All rights reserved..
©2002 SUCCESS/BOOM ©上条明峰・講談社/Project KYO ©2002 Marvelous Entertainment Inc. ©2001,2002 Pokemon/Nintendo. ©1995-2002 Nintendo/Creatures Inc./GAME FREAK inc.

NINTENDO GAMECUBE
PlayStation 2
"プレイステーション2" "ゲームキューブ"
PS2とGC同時発売!!
力をあわせて戦え!シロボン&マックス!
ボンバーマンジェッターズ トレーディングカードゲーム 限定レアカード入り!!
1~4人用
アクション
"PlayStation2" "ニンテンドーゲームキューブ" 2本同時発売!
「ボンバーマンジェッターズ」
好評発売中!! 価格6,800円(税別)
ボンバーポイントをあつめて送ろう!
合計1,000名様に当たる!!
爆裂キャンペーン実施中!!
くわしくはハドソンのホームページ、お店のチラシ ポスター、商品に入っているチラシを見てね!
ボンバーマンジェッターズ
NORMAL GAME ノーマルゲーム
デュアルプレイヤーシステム 3Dアクション!!
ボタン1つできりかえられるぞ!!
シロボン
マックス
キャラボンに乗って進め!
ハイパープラズマボム!!
BATTLE GAME バトルゲーム
アニメのキャラでプレイ!
必殺技で決めろ!!
アースシェイカー!!
デンジャラスボム!!
新ルールも追加!!
テレビアニメ「ボンバーマンジェッターズ」 毎週水曜日夕方6時30分からテレビ東京系ほかで放送中!!
©2002 HUDSON SOFT ©HUDSON/小学館・テレビ東京・NAS およびNINTENDO GAMECUBEは任天堂の登録商標です。""および"PlayStation"は株式会社ソニー・コンピュータエンタテインメントの登録商標です。
HUDSON®
本社 〒062-8622 札幌市豊平区平岸3条5丁目4番22号 ハドソンビル TEL 011-841-4622
ハドソン東京 〒104-8446 東京都中央区築地4丁目1番17号 銀座大野ビル TEL 03-3542-4622
ハドソン ホームページ http://www.hudson.co.jp/

全人類鼻毛化計画!!

あの週刊少年ジャンプ連載のコミックがゲームに!

（このゲーム）面白すぎて原稿が遅れたぞ（怒）!!

——尾田栄一郎さん（「ONE PIECE」作者）

「このキャラクター!」すごいねっ、わけわからなさが興味をそそります! 私も昔はゲームを結構やってた派、是非トライしてみたい! かなりはまりそー☆

——三輪ひとみさん（女優）

ひとコマごとに分裂しまくる鼻毛コミックがゲームになって動き出したら、そりゃヤバイでしょう。前後不覚、上を下への大騒ぎで、しかも言葉が際限なくずれ続けるわけだから、ほとんど我々は四次元空間を体験することになるんじゃないかと思う。俺は特にいいですと断っても四次元は手元から侵入してくる。相当の精神集中をしていない限り、これはほんとにヤバイ。っていうか、俺はまだ現世にいたい。鼻毛を抜けば許してくれるのか?

——いとうせいこうさん（作家・クリエイター）東京国際ファンタスティック映画祭2002チーフクリエイター

オレはうかつにもこの漫画を読んでしまったことで、知能が下がり美しいことを記憶していた部分が消失した。もう、すべてがどうでもよくなった。この、最高にくだらない漫画がゲームになるらしい。どれくらい、くだらないクソゲーになるのか、今から指折り数えて心待ちにしている。一刻も早く金をドブに捨てたい。

——リリーフランキーさん（イラストレーター）

これが史上初のワードプレイングゲームだ!!

ボボボーボ・ボーボボ
奥義87.5（ハナゲー）爆烈鼻毛真拳
バクレツはなげしんけん

ゲームボーイアドバンス専用ソフト
ワードプレイングゲーム
好評発売中!!
価格:4800円（税別）

GAME BOY ADVANCE.

「ボボボーボ・ボーボボ」
JC 1〜7巻 絶賛発売中!!
各巻定価:410円（税込）

©澤井啓夫／集英社 ©2002 HUDSON SOFT GAME BOY ADVANCE・ゲームボーイ アドバンスは任天堂の登録商標です。

HUDSON®

本社 〒062-8622 札幌市豊平区平岸3条5丁目4番22号 ハドソンビル TEL 011-841-4622 FAX 011-821-1854
ハドソン東京 〒104-8446 東京都中央区築地4丁目1番17号 銀座大野ビル TEL 03-3542-4622 FAX 03-3542-4623
ハドソン ホームページ http://www.hudson.co.jp/

協力:東京国際ファンタスティック映画祭2002 ALL ALL-NIGHT!

冬休みはコタツとミカンとゲームで決まり!
年末年始攻略スペシャル!

ゲームボーイ アドバンス

アクション・RPG	12月6日発売	カプコン	ゲームボーイアドバンス専用 バックアップ機能つき 通信ケーブル対応	モバイルアダプタGB対応
冒険	価格4800円	プレイ人数・1～2		容量64メガ

はみだしおたより

先生！……リンクの……リンクの目は治るんでしょうか!?（泣）。（高知県・リンクの母）●ご心配なく。ちゃんと手術は成功して立派なネコ目に生まれ変わりましたよ。え？それがイヤだって？

バトルネットワーク ロックマンエグゼ3

ゲーム前半を一気に攻略！ レベルアップ情報も見逃すな！

今回は1話から4話までの攻略をお届けするぞ。スタイルチェンジやレベルアップなどのデータも掲載するのでぜひ参考にしてちょーだい。

第1話 真夜中の侵入者

第1話では、科学省でネットバトルの基本を学ぶところから始まる。これまでこのシリーズをプレイしていない人はしっかり説明を聞いておこう。ADDのシステムが前作から変化しているので、これまで同シリーズをプレイしたことのある人は、その点に注意すること。ちなみに、フラッシュマンとのバトルが終了したあと、公園に行くとデカオのガッツマンとネットバトルができるぞ。

進行チャート

5-A教室	デカオ、メイル、やいとに話しかける
公園	チャットの打ち合わせをする
秋原スクエア	TV局のナビに話しかけ、N1予選にチャレンジ
秋原エリア3、2、1	それぞれのクイズの正解データ（○、×、×）を持っていく
熱斗の家	ママに話しかける
やいとのHP	ナビ全員に話しかける
学校の校門前	インターネットからかぎを開けることにする
秋原エリア2	校門ロックプログラムを解除する
5-A教室	左の飼育箱を調べる
職員室	ドアの前に立つ
校長室	敵オペレータと話す
校内	メイル、やいと、デカオに話しかける
5-B教室	日傘を入手
校長室	プラグインする
校長ノートパソコンの電脳1	暗いので明かりをつけることになる
5-B教室	電気をつける
校長ノートパソコンの電脳1	キーデータABCを入手
職員室	電気をつける
校長ノートパソコンの電脳2	パスワードABCを入手
校長ノートパソコンの電脳2	フラッシュマンを倒す
熱斗の部屋	寝る

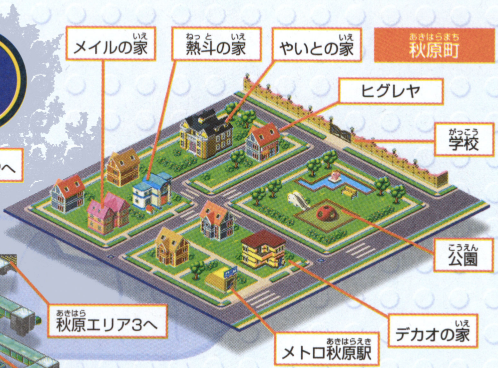

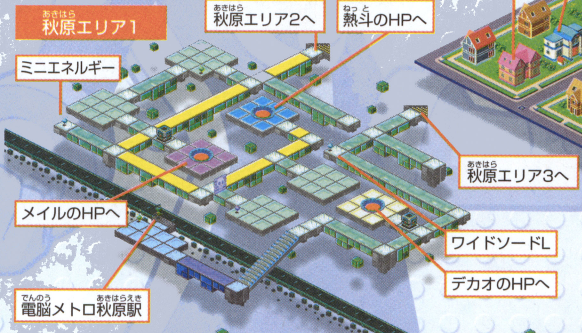

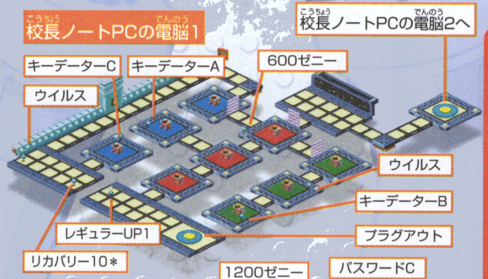

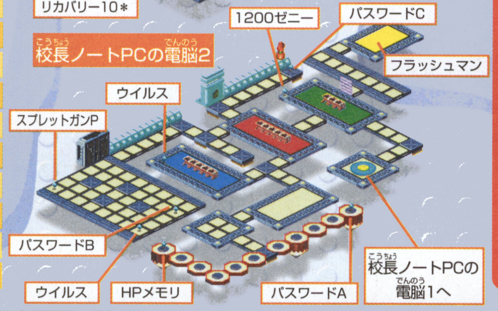

ボス フラッシュマン

最初のボスナビは、新登場のフラッシュマンだ。近距離の相手に対しての電撃攻撃に合わせて、ワイドソードやミニボムなど、相手の攻撃範囲外から攻撃可能なバトルチップをフォルダに多く入れておくのがポイントだ。

←威力の高いソード系のチップで攻撃していけば楽勝だ。

©CAPCOM CO.,LTD.ALL RIGHTS RESERVED

第2話 動物園パニック！事件

第2話の後半から新システムのナビカスタマイザーが使用可能になるぞ。説明をよく聞いて使いこなそう。また、熱斗たちが泊まることになる旅館の前にはネットバトラーのたま子がいるので、たま子の操るメタルマンと対戦してメタルマンのチップを入手しておこう。ちなみに、旅館前のTシャツの売り台、旅館のテレビ、動物園のパンダ舎の中にある非常ベルにはプラグインできるぞ。

進行チャート

秋原町	メイル、やいと、チサオに話しかける
5-A教室	デカオに話しかける
メトロ秋原駅前	デカオとネットバトルする
科学省/パパの研究室	部下の科学者に話しかけてサブPET入手
科学省ロビー	ディレクターからCアキハラ入手
科学省スクエア	司会者ナビに話しかけ、2次予選スタート
科学省スクエア	サバイバルバトルを勝ち抜く
科学省エリア1	悪役ナビに話しかける
科学省エリア2	悪役ナビに話しかけバトルに勝利する
アキハラエリア2	司会者ナビに話しかけ、サバイバルバトルを勝ち抜く
プラグインした場所	プラグインした場所に歩いて戻りプラグアウト
熱斗の部屋	寝る
学校	宿泊学習へ出発
よかよか村/露天風呂	動物園への通路を調べる
旅館部屋	メールでナビカスタマイズの説明を受ける
動物園1〜3	すべての動物のオリを調べ、ライオンの前へ
動物園前	鉄塔の前へ行く
動物園1	パンダの説明マシンにプラグイン
動物園の電脳1	ネコプログラムでネズミウイルスを破壊
動物園の電脳1	ヘビプログラムでカエルウイルスを破壊
動物園の電脳2	ウサギプログラムでウサギウイルスを破壊
動物園の電脳2	バナナプログラムでゴリラウイルスを破壊
動物園の電脳2	ボールプログラムでアシカウイルスを破壊
動物園の電脳2	ラッコプログラムでカイウイルスを破壊
動物園の電脳3	ビーバープログラムで大木ウイルスを破壊
動物園の電脳3	タイヤ、ササプログラムでパンダウイルスを破壊
動物園の電脳3	ハブプログラムでマングースウイルスを破壊
動物園の電脳3	タコプログラムでツボウイルスを破壊
動物園の電脳4	ハヤクチプログラムでキュウカンチョウウイルスを破壊
動物園の電脳4	クリ、ウスプログラムでサルカニウイルスを破壊
動物園の電脳4	ヒツジ、トラ、イヌプログラムで十二支ウイルスを破壊
動物園の電脳4	ビーストマンを倒す

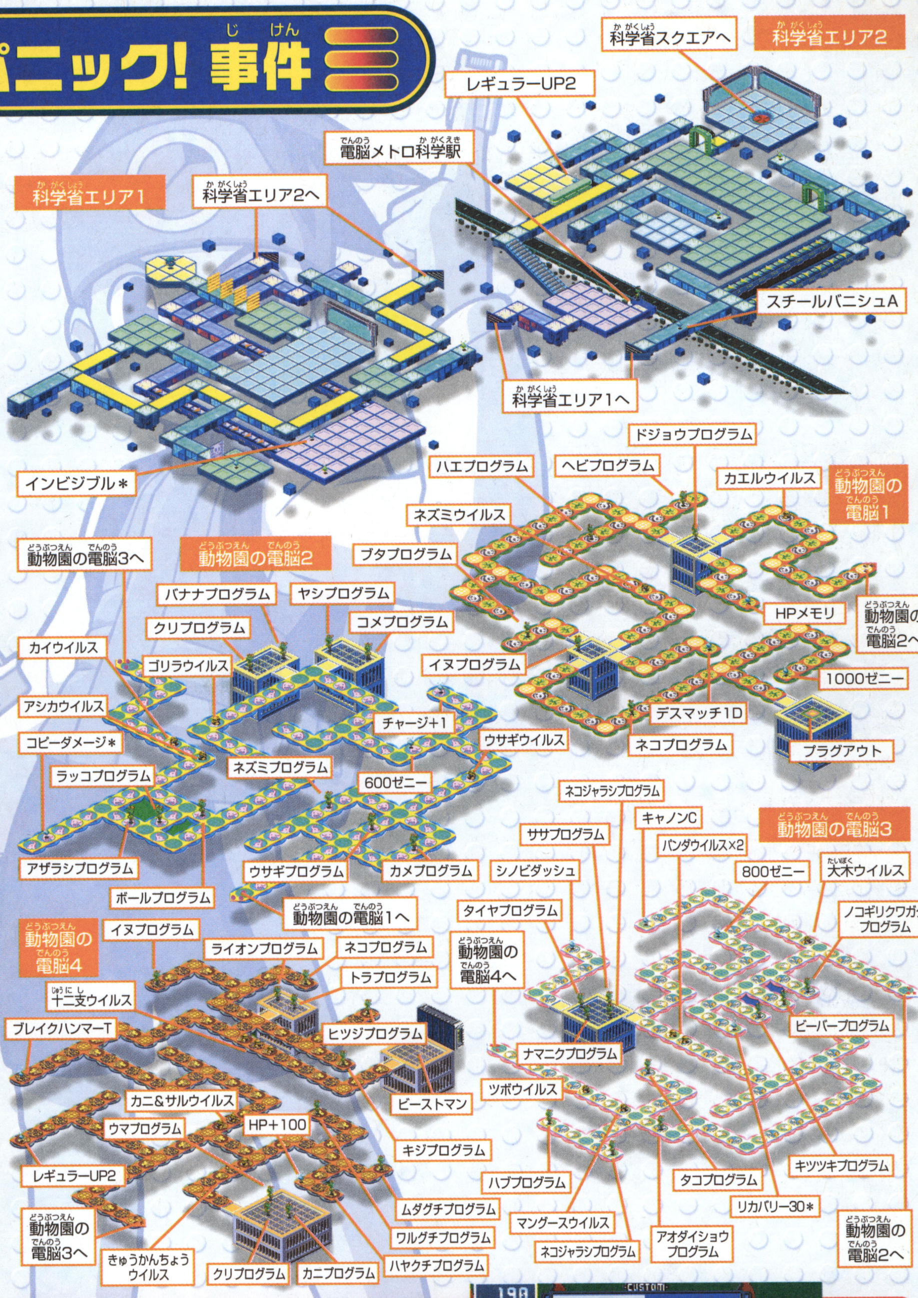

ボス ビーストマン

動物園の園長になっていたWWWのオペレーターが操るビーストマン。おもな攻撃は2種類で、斜めにダッシュしての爪攻撃に対しては、ビーストマンの正面へと移動し、攻撃終了後の隙を狙って近接攻撃系で威力の高いパンチやソード系のチップでダメージを与えよう。ジャンプしての直接攻撃は、冷静に後ろに1マスだけ移動して避け、相手の攻撃が外れたところを狙い撃ちするのがいいだろう。

←斜めダッシュの爪攻撃は攻撃終了後の隙を攻撃。

←1マスだけ避け、体勢を崩したところを攻撃だ。

はみだしおたより

編集長の影響でプリトニー好きになった人は何人いますか？（石川県・盤双六）

●ひとりもいません。まったくいません。いない。

はみだしおたより
今日も生き延びることができなかった……。(宮城県・サゲにぃ)
●弱っ!

第3話 泡騒動!

第3話は日暮さんのお使いから始まり、N1最終予選、そしてバブルマンとの対決とバラエティーに富んだ内容となっている。N1最終予選は、5体の着ぐるみナビを全員倒せばクリアーなのだが、このとき予選フォルダという予備フォルダを強制的に装備させられる。これはN1本戦でも使用するシステムで、自分の所持チップとは無関係に決められたチップが入ったフォルダを装備させられるというものだ。また、このとき装備したチップもライブラリーに加えられることも覚えておこう。

←N1予選はテレビ番組の制作とともに行われるのだ。

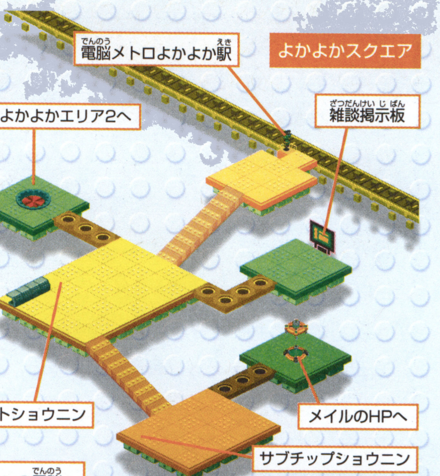

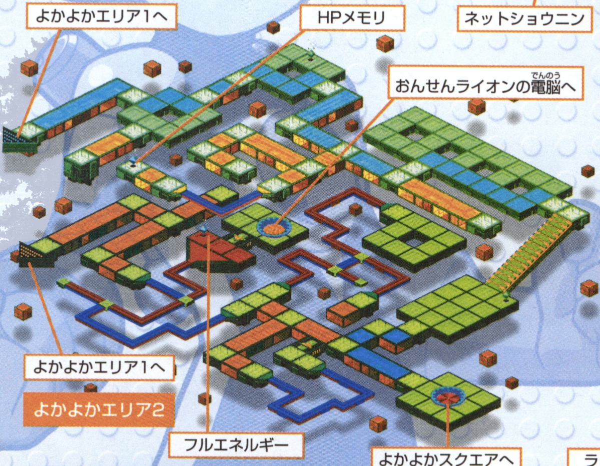

ミニゲームでバグのかけらゲット!

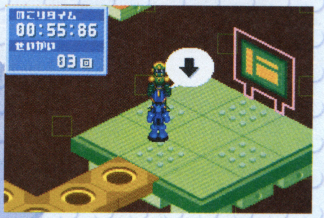

↑表示される操作を時間内に規定回数こなせばバグのかけらがもらえるのだ。

進行チャート

5-A教室	デカオ、メイル、やいとに話しかける
ヒグレヤ	日暮さんと話す
メトロ秋原駅	仕入れ依頼者に話しかける
旅館の客室	テーブルの下を調べておきゃくのカバン入手
メトロ秋原駅	仕入れ依頼者におきゃくのカバンを渡し、オーダーシステム入手
ヒグレヤ	日暮さんにオーダーシステムを渡す
秋原エリア1	悪ナビに話しかけ、バトルに勝つ
ヒグレヤ	日暮さんに回収してきたお金を渡す
科学省エリア2	預かったチップをお客さんに渡す
ヒグレヤ	日暮さんに話しかける
科学省スクエア	女ナビにチップを渡しCよかよかを入手する
よかよかスクエア	DNNナビに話しかけて第3次予選開始
それぞれの場所	職員室、科学省ロビー、秋原町、動物園1、露天風呂にいる着ぐるみナビを全員倒す
よかよかスクエア	DNNナビに話しかけ、サバイバルバトルを勝ち抜く
熱斗の部屋	寝る
メイルのリビング	日暮さんにお使いを頼まれる
よかよかエリア1	ウイルスを倒しトップウ＊を入手
メイルのリビング	日暮さんにトップウ＊を渡す
メイルのへや	パソコンからプラグイン
秋原エリア1	バブルマンと話す
パパの研究室	コンピュータにプラグイン
コンピュータの電脳	プログラムの放つウイルスを倒し、プレスデータ入手
メイルのリビング	日暮さんと話す
秋原町	メイルの家から出るとプレスデータを改造してもらえる
よかよかエリア1	バブルマンと話す
秋原エリア2、科学省エリア1、よかよかエリア1	悪ナビを倒し、ブレイクニードル入手
よかよかエリア1	バブルマンを倒す
熱斗の部屋	寝る

あそこはどうやって行くの?

←よかよかの旅館のライオンの給湯口から入る。

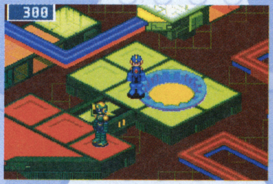

→ここを利用するのはまだ先の話となる。

バグのかけら交換屋

バグのかけら交換屋では、バグのかけらでいろいろな商品を購入することができる。このような店はほかにもあるぞ。

←ふつうのショップよりも強力なチップが揃っているぞ。

←トップウ＊はよかよかエリア1のウイルスから入手。

スタイルチェンジの秘密を公開！

スタイルチェンジは、発生までにいちばんその傾向が強かったものが選択されるが、属性はランダムだ。また、2回目以降はスタイルチェンジデモ、レベルアップデモで、"ほかのスタイルも見てみたい"を選択し、そのあとの戦闘回数が100回になると発生するぞ。

属性はランダムで決まる

⬆属性はランダムで決まり、2回目以降は現在の属性以外からランダムで決定する。

⬇この選択肢で、上を選べばこのスタイルのままゲームを進めることができるのだ。さて、どっちを選ぼうか？

⬆スタイルごとに特殊攻撃が使えるので、説明をよく読んで各スタイルの特徴を理解しておく必要があるぞ。

スタイルチェンジのタイプ別特性と決定条件

ガッツタイプ	ロックバスターの攻撃力が2倍。ロックバスターを連射するとのけぞり効果を持つガッツマシンガンが発動する	ロックバスター&溜め撃ちを使った回数が多い
カスタムタイプ	カスタム画面での初期選択チップが6枚。ナビチップ、ロックバスター、溜め撃ちを使わずにバスティングレベルSで敵を倒すと特別なゲットデータが手に入る	チップ、ADDを多く選択した。プログラムアドバンスを発動させた
ブラザータイプ	チップフォルダにメガクラスのチップが6枚入れられる。20秒以内にバスティングレベルSで敵を倒すと特別なゲットデータが手に入る	ナビチップを使用した
シールドタイプ	バリアを装備した状態でバトルが始まる。ブロック、シールド、リフレクトで攻撃をガードしたときにタイミングがいいとマックスHPの1割分HPが回復する	ガード系、バリア系、リカバリー系チップを使った。B+左によるブロック、シールド、リフレクトを使った
グランドタイプ	溜め撃ちにパネルにひびを入れる効果がつく	パネルアウトなどの地形を破壊するチップを使った。クサムラステージなどの地形変化形チップを使った
バグタイプ	増強部分と弱体部分が発生する。詳しくは下の性能変化を参照	バグが発生している状態で戦った

バグタイプの性能変化

バグタイプでは、戦闘ごとにバスターの空撃ち発生率、プレイヤーの移動、バトル中のHP減少、カスタム中のHP減少という4つのパラメーターが標準値に戻り、右の表に示した性能変化の中から弱体部分がひとつ、増強部分がふたつ発生する仕組みとなっている。

バグタイプにおける性能変化表

バグ（弱体）部分		増強部分	
以下の項目から確率に応じてひとつ発生する		以下の項目から確率に応じてふたつ発生する	
16分の4	ロックバスターが8分の3の確率で空撃ちになる	16分の5	ロックバスターの攻撃、連射、チャージがすべて5になる
16分の6	上か下へ勝手に移動	16分の5	バトル開始の10秒間無敵
16分の2	バトル中にHPが減っていく	16分の5	バトル時、最初からバリア100が張られている
16分の4	カスタム中にHPが減っていく	16分の1	カスタム画面で選べるチップが10枚になる

ボス バブルマン

とにかくバブルマンの投げてくるシオマネキを避けることに集中しよう。これはラットンと同じ動きなので、ウイルスが着地したら横方向へ避けてかわすといい。また、後半出現する泡に入った爆弾は必ず破壊すること。

⬆泡に入ったこのミサイルは泡を破壊したら縦軸をずらしてすぐかわそう。

⬇水属性なので電気属性に弱く炎属性に強い。炎の場合はスタイル解除。

⬆属性に注意すればさほど強い敵ではない。電気属性のチップを用意しよう。

はみだしおたより

リズムにのるぜ♪（福岡県・神尾アキラ）

●フシュウウ〜。さあ油断せずに姉さんの特製野菜汁でバーニング！まだまだ暴れ足んねぇ！マイグローブでまた来週！（意味不明）

ドラえも〜ん、何か出してよ〜!(広島県・谷口浩之)
●はい、ポロリ。

第4話 N1グランプリ開催!

N1本戦開始から終了までが第4話となる。本戦まえのTV局ロビーでのトラキチとの対決は、勝っても負けてもストーリーは進むぞ。そのあと、舞台はジゴク島へ移る。ここからは自由に行動できなくなるが、おもにN1予選フォルダを装備して戦うことになるので、あらかじめ強力なチップを購入などの準備をしてもN1でのバトルには反映されない。逆に、N1準決勝まえに炎山を迎えにいく前後は自由に行動できるので、デザートマンとの対決に備えてフォルダを整備しておくように。

⬆ロール以外は本戦に進めるのだ。ガッツマンとはムゲンジゴクで対戦もあるぞ。

➡ビーチエリアは構造が複雑なのでマップを参考にして進もう。

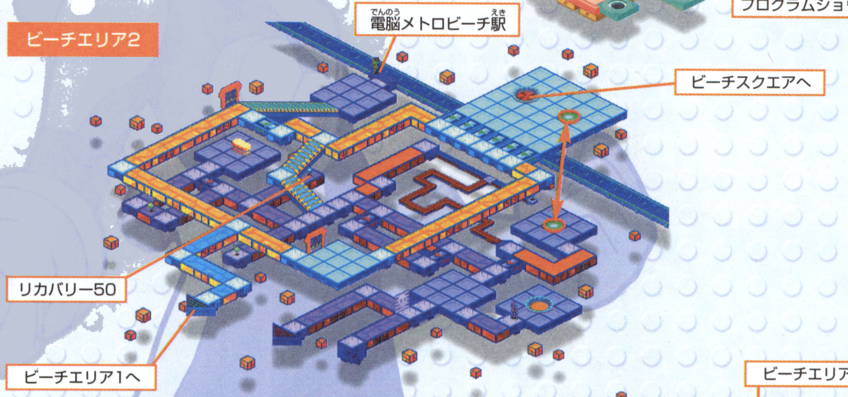

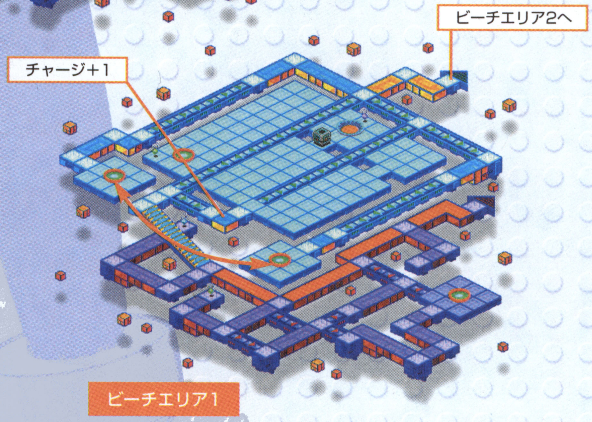

進行チャート

それぞれのHP	ガッツマン、ロール、グライドに話しかける
ビーチスクエア	女ナビに話しかける
ビーチエリア1	3体のアメロッパのサポーターナビを倒す
ビーチエリア1	ガッツマンたちがいる場所へ行く
パパの研究室	パパの部下にデータディスクを渡す
科学省ロビー	パパからPETケースをもらう
熱斗の部屋	寝る
TV局ロビー	トラキチとバトルし、勝利する
TV局スタジオ	N1本戦スタート
ビーチストリート	船に乗る
ジゴク島	オニのクチに入る
ハリ山ジゴク	対戦台からプラグインする
ジゴク島エリア	ジゴクのカギを入手しトビラを開け、ビクトリーデータを入手する
4大ジゴク	いずれかのトビラに入ってたま子とバトルし勝利する
ハリヤマジゴク、ジゴク島	N1フォルダを入手する
ムゲンジゴク	デカオとバトルし勝利する
ジゴク島	船に乗る
TV局ロビー	ケロと話す
ビーチストリート	炎山と話す
TV局スタジオ	トラキチとバトルし、勝利する
ビーチストリート	メイル、デカオと話す
TV局スタジオ	試合を見る
TV局へんしゅう室	砂山ノボルとバトルし、勝利する

⬆ここまでが第4話序盤なのだ。このあとN1決勝が始まるぞ。

DNNTV局内の攻略ポイント

ロビーでは、準決勝まえに改造コードが聞けるので改造ツールを買っておこう。プラグインできる場所は中継車と決勝の対戦台、2階の編集室だ。また、廊下にはレギュラーUP1が落ちているぞ。

この男から改造ツールを買おう

⬅5千600ゼニーもするが、絶対に買っておこう。

プラグイン可能

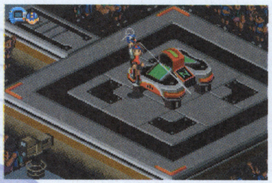

⬆デザートマンとの対決まえにプラグインして、ラットンハナビHを入手しておくといいぞ。

チップをゲット!

⬅TV局の廊下のこの場所を調べれば、レギュラーUP1が入手できるのだ。

ジゴク島で本戦開始

ジゴク島は、ジゴク島、ハリ山ジゴク、4大ジゴク、ムゲンジゴクとジゴク島エリアで構成されているのだ。4大ジゴクで行われる対戦は、どの扉へ入ってもたま子との対戦となるので、自分のスタイルに有利な場所で戦うようにしよう。

ジゴク島現実世界のマップは4つ

⬆ここがジゴク島。頂上にはムゲンジゴクからの一方通行のエレベーターがある。

⬇ここからプラグイン。ジゴク島エリアでの対決が待っているのだ。

⬆左から炎、砂、氷、草ステージとなっているので、有利な場所で戦おう。

準決勝はここで行われる！

⬅4つの対戦台はN1での対戦以外はプラグインできない。奥のエレベータはジゴク島の頂上へ続く。

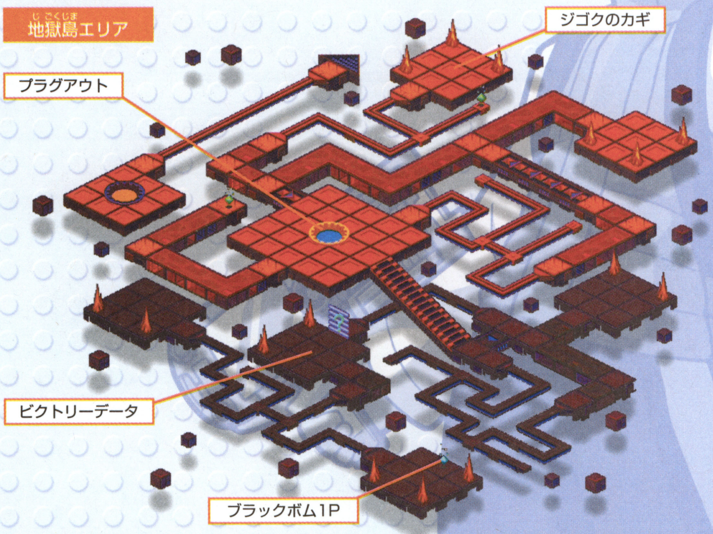

N1予選フォルダAを入手しよう

N1予選フォルダは、AからDまで用意されているが、Aがいちばん強力だ。Aはジゴク島の頂上にいる人が持っているので、フォルダ入手シーンでは余計な人と話さず頂上を目指そう。

⬆クイズに答えなければならないが、何回かチャレンジすれば答えられるだろう。

灯台にプラグイン！

ジゴク島の悪魔像は灯台となっており、N1終了後プラグイン可能だ。その中でウエポンLV+1が入手できるぞ。さらにそこから、ウラインターネット2のバグのかけら交換屋へ行くことができるのだ。

⬆この像にプラグインできるのだ。強力なチップが売っている交換屋へ行けるぞ。

中ボス キングマン

キングマンには、ポーン2体とナイト1体がついている。ポーンはロングソード、ナイトはショックウェーブを使う。ポーンの攻撃が届かない範囲に長いあいだいるとサクセンヘンコウを使い、こちらのバトルエリアが狭められるので、意識してポーンの間合い内で戦おう。

⬅最後列が安全だが、長居してはいけない。

➡最前列のみを上下移動して戦うと勝てる。

ボス デザートマン

デザートマン本体はなんの攻撃もしてこない。ふたつの手が攻撃担当なのだ。また、障害物が防御壁として存在しているが、これらはショックウェーブなどですべて貫通できるぞ。戦闘後半に仕掛けてくるブロック攻撃は、着弾地点を見れば余裕でかわせる。攻撃範囲の広いチップを多く装備しておけば楽勝だろう。

⬇➡バトルエリアを幅広く使って避け、前面に出て攻撃を仕掛けるといった行動をくり返して倒そう。

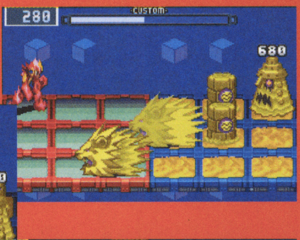

➡手も障害物も一気に倒せるような、広範囲に及ぶような攻撃で倒せ！ 落ち着いて戦えば勝てる相手だろう。

はみだしおたより
ある家のへいに「はり紙するな！」と書いてあるはり紙がはってありました。さて、どうする？（神奈川県・ちーずけーき）
●素通りします。

将来、バイリンガルかファミ通キューブ+の記者になりたい(本気)。どうすればいいですか?(愛媛県・妃)
●悪いことは言わないから外国語を勉強してバイリンガルを目指したほうがいいよ。

知っていると役に立つお得情報を一挙に公開

改造コードとロットナンバー

改造パーツを入手後、ナビカスタマイズ画面でエラーが出たときにセレクトボタンを押して、そのエラーに対応した改造コードを入力することで無理矢理カスタマイズを完了させることができる。これが改造コードの効果だ。また、ロットナンバーは、ヒグレヤのナンバートレーダーで入力すると特定のアイテムが入手できる、というもの。今回は改造コードとロットナンバーをそれぞれひとつずつ紹介するぞ。ぜひ入力して実際に効果を試してみてくれ。

⬆ロットナンバーは、メトロよかよか駅の売店で、500ゼニーで買える。

改造コード
カスタム2
UTIXMNNLA

ロットナンバー
フルエネルギー
59892168

第4話までのサブイベント

第4話までにプレイ可能なサブイベントを紹介するぞ。科学省内の依頼掲示板でプレイ可能なサブイベントとチップ交換イベントを表にて掲載しておくのでぜひプレイしてみてね。また、前作にもいたクイズくんも旅館にいるぞ。

⬆依頼掲示板のイベントはゲームが進むと増えていく。どんどんプレイしよう。

クイズくん

⬆クイズくんの出すクイズ全5問に正解すれば、レギュラーUP3が賞品としてもらえるのだ。絶対に入手しよう!

チップ交換イベント

依頼人の場所	あげるチップ(上)もらうチップ(下)
学校/職員室の前	ソニックウェーブW
	エレキソードP
学校/教室5-B	バブルショットC
	ワイドソードC
よかよか村/旅館前	フレイムソードP
	アイスステージ*
学校/職員室の前	ワイドソードC
	リカバリー120S

第4話までの依頼イベント一覧

依頼名	依頼人のいる場所	依頼内容	報酬
わたしのナビが　びょうきです	メトロ科学省駅	ナビが病気なのでリカバリー30*がほしい	レギュラーUP3
ドラむすこを　こらしめておくれ!	メトロよかよか駅	依頼人の息子のナビをこらしめる	スピンイエロー
そうしんミス	ウイルス研究室	間違って送信したデータをデリートする	HPメモリ
チップのかかくちょうさ	秋原スクエア	ライバル店のチップの価格を調べる	イアイフォームB
おカネを　なくしました…	よかよか村旅館	ちょっとのあいだおカネを貸してほしい	HPメモリ
はやいものがち!　レアチップが　このやすさ!	やいとの家の電話の電脳	レアチップを売っているというが……	10000ゼニー
1日だけの　カレシになって!	ビーチスクエア	彼氏のいない女の子ナビの彼氏のフリをする	フミコミザンO

バトル回数を重ねてロックマンのレベルを上げよう!

それぞれのスタイルにはレベルがあり上昇するとプログラムがもらえる。右の表中にそれを示しておいたぞ。なお、表中の数字はレベルアップまでの戦闘回数を示すのだ。

⬅レベルは規定戦闘回数をこなすと上がる。

レベルアップに必要な戦闘回数と入手プログラム一覧

スタイル	LV2		LV3		LV4		LV5	
ガッツ	80	スーパーアーマー赤	100	ブレイクバスター赤	130	ブレイクチャージ赤	—	—
カスタム	50	カスタム1青	100	カスタム1黄	160	カスタム2青	—	—
ブラザー	50	メガフォルダ1緑	100	メガフォルダ1ピンク	160	メガフォルダ2緑	—	—
シールド	50	ブロック青	80	シールド青	180	リフレクト青	—	—
グランド	50	セットグリーン緑	50	セットアイス緑	50	セットマグマ緑	200	セットホーリー緑
バグ	120	バグストッパー白	200	ダークライセンス灰	—	—	—	—

GAME BOY ADVANCE
ゲームボーイ アドバンス
シャーマンキング
SHAMAN KING
「超・占事略決」の
最終進化形が姿を見せる…!!
ゲームボーイアドバンス専用ソフト
-SHAMANKING CARDGAME-
シャーマンキング
超・占事略決3
ちょう・せんじりゃっけつ
TM
メーカー希望小売価格
¥5,800(税抜)
パワーアップした戦闘シーン!
好評のアニメモード
ハオとの最終決戦を目指せ!
初心者も安心のチュートリアル
アンナの修行で腕をみがけ!!
ただいま好評発売中!
シャーマンキングカードゲーム「超・占事略決」公式ホームページ http://www.mankin-card.com
GAME BOY ADVANCE・ゲームボーイ アドバンスは任天堂の登録商標です。©武井宏之/集英社・テレビ東京・XEBEC・NAS・Mankin.Project. ©2001,2002 KING RECORDS/GANSIS
発売・販売:キングレコード株式会社 KING RECORDS
KIG-15
STAR CHILD

ボードゲーム	12月5日発売	ハドソン	GBAケーブル対応	
パーティーゲーム	価格6800円	プレイ人数・1〜4	モデムアダプタ対応	
			ブロードバンドアダプタ対応	使用ブロック数・5

桃太郎電鉄11 ブラックボンビー出現!の巻

役立つ各種データを掲載

貧乏神の悪行確率からお買い得物件情報まで『桃鉄11』攻略に役立つ各種データを一挙公開。全国マップもついてるぞー!

ポイントその1 インフレ率と収益率と増資について

インフレ率とは?

インフレ率とは、お金の収入や支出に対して毎年加算される金額の割合のこと。初年度を100パーセントとして、インフレ率は毎年20パーセントずつアップする。つまり初年度で100万円のものは5年後だと180万円に、10年後だと280万円になる。このインフレ率、プラス駅&マイナス駅や、各種イベントなどでもらえる(取られる)金額に適用されるのでよく覚えておこう。

【インフレ率計算式】
初年度を100パーセントとして
毎年20パーセントずつアップする

➡99年目だとこんなにもらえる。

インフレ率=100+20×(現在の年数−1)

例
5年目:100+20×(5−1)=180パーセント
50年目:100+20×(50−1)=1080パーセント

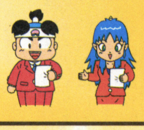

収益率と増益とは?

物件には収益率という、プレイヤーの資産に大きく関わってくる数値が設定されている。物件の収益額は"物件価格×収益率"で計算され、この計算式の金額が物件を所有するプレイヤーに毎年払い込まれる。ちなみに物件購入後に再度同じ価格を支払うのが増資。増資は物件の収益率を上げることができるので、収益額アップに不可欠なテクニックなのだ。

【収益額計算式】
収益額=物件価値×収益率

例
収益率が50パーセントの1000万円の物件
収益額=1000万円×0.5(50パーセント)=500万円

➡増資収益率をアップさせろ。

【増資による収益額計算式】
収益額=物件価値×(1+増資回数)×増資後の収益率

例
1回増資後の収益率が60パーセントの1000万円の物件
収益額=1000万円×(1+1)×0.6(60パーセント)=1200万円

ポイントその2 目的地について

目的地到着援助金、副賞カード、目的地からいちばん遠かったプレイヤーにつく貧乏神など、目的地関係のデータをここにまとめてみた。目的地到着イベントは、援助金の入手、副賞カードの入手、貧乏神がつくプレイヤーの発表、つぎの目的地決定、の順番で行われる。ちなみに、プレイ中ぼろぶんてカードによって目的地が変更になるときもあるが、その場合の目的地はカードを使用した年数によって、それぞれ対応したAタイプ、Bタイプの中から選択される。

目的地候補駅(パネル上の配置) Aタイプ

稚内	釧路	小樽	青森
喜多方	長野	鎌倉	伊勢
大阪	出雲	高知	松山
湯布院	長崎	鹿児島	ハワイ

目的地候補駅(パネル上の配置) Bタイプ

稚内	釧路	札幌	青森
八戸	仙台	鎌倉	新宮
名古屋	広島	鳴門	松山
博多	長崎	鹿児島	沖縄

援助金の入手

目的地いちばん乗りのプレイヤーには援助金がもらえる。ただし下記の各状態によって援助金は増減し、①〜⑤が複数発生している場合は①→⑤の順番に計算される。

援助金の計算式
援助金=1億4620万円×インフレ率

①目的地がハワイの場合(増額)…援助金×2
②景気がバブルの場合(増額)……援助金×2
③景気が不景気の場合(減額)…援助金÷2
④景気が大恐慌の場合(減額)…援助金÷4
⑤虎につばさカードを所持(増額)援助金×2

副賞カードの入手

ハワイ到着時、または目的地連続到着時には、それぞれ副賞として下記カードの中から1枚のカードがもらえる。ちなみにハワイ到着、目的地連続到着、両方の条件を満たした場合は両方の副賞がもらえるぞ。

ハワイ到着の副賞	目的地連続到着時の副賞
●うたかたの夢カード	●ブックマークカード
●豪速球カード	●ワクチンカード
●ダイヤモンドカード	●バキュームカード
●ダビングカード	●うんちカード

貧乏神のつくプレイヤー発表

誰かが目的地に到着した時点で、①→③の優先順位で貧乏神(ミニボンビー、キングボンビー、ブラックボンビー)が移動する。同じマップ上に複数いる場合は目的地からの距離(最短距離でのマス数)が離れているほうにつく。同順位が複数の場合は、その中でランダムで決定する。

①ボンビラス星にいるプレイヤー
②銀河鉄道にいるプレイヤー
③全国マップにいるプレイヤー

年数別の目的地配置パターン

1年目4月〜7年目3月	Aタイプ
8年目4月〜15年目3月	Bタイプ
16年目4月〜31年目3月	Aタイプ
32年目4月〜63年目3月	Bタイプ
64年目4月〜99年目3月	Aタイプ

はみだしおたより
さまぁーずの三村が大好きなので、三村ふうにペンネームを読んでくれ〜!(新潟県・ペンネームかよ☆)
●さぁ、みなさんもごいっしょに! ペンネームかよ☆

©2002 HUDSON SOFT

ポイントその3 貧乏神について

●はひとつで確率は20パーセント　——は確率0パーセント

誰かが目的地に到着したときに、その目的地からいちばん遠い駅にいたプレイヤーにつく悪の化身、それが貧乏神。ほかのプレイヤーになすりつけるまでさまざまな悪行を働くイヤなヤツだ。ちなみに貧乏神の悪行および変身は、右の表のとおり年数によってその確率が変化する設定になっている。これを把握して貧乏神がついてしまったときの対策を立てておくことが勝利への近道といえよう。

←いいカードをくれる場合も。ホントは善人？

貧乏神悪行確率表

	1年目4月～3年目11月	3年目12月～7年目3月	8年目4月～15年目3月	16年目4月～31年目3月	32年目4月～63年目3月	64年目4月～99年目3月
カードを2倍の値段で買ってくる	●●●●◐	●●●●	●●●	●●●◐	●●●	●●●
物件を売る	●●	●◐	●◐	●●	●●	●●●
くじびきでカードを当てる	●●●◐	●●◐	●◐	●◐	●●●	●●◐
株に投資	●●●	●●◐	●◐	●	——	●◐
水産国ニッポン	——	●●●	●●◐	●	——	——
財布を忘れた	●●	●◐	●◐	●◐	●●	●
かわら割りを覚えた	——	——	◐	●	●	●
収益率を0パーセントにする	●	●◐	●◐	●●●	●●●	●●●●●
車掌さんの練習	——	——	●●●	●●◐	●●	——
ミニボンビーに変身	●●●●●	●●●●	●●●●	●●●●	●●●●	●●
キングボンビーに変身	——	●●●	●●●	●●●	●●●	●●●●●
ブラックボンビーに変身	●●●●	●●	●●	●●	●●●	●

ポイントその4 キングボンビーについて

3年目の12月以降、貧乏神は一定の確率でキングボンビーに変身する（変身確率は上記参照）。その悪行リストと悪行確率は下のとおり。8つの悪行を駆使して、プレイヤーをどん底のボンビラスの世界へと誘ってくれる、迷惑千万なキャラクターだ。なお、"桃鉄公式戦"では1年目からキングボンビーに変身する可能性があるぞ！

キングボンビー悪行確率表

	3年目12月～7年目	8年目～15年目	16年目～31年目	32年目～63年目	64年目～99年目
サイコロ10個振り	●●●●●	●●●●◐	●●●●◐	●●●	●●●
カードをすべて捨てる	●◐	●	●	●	●◐
デビルをつける	◐	●◐	●◐	◐	◐
ボンビラス星に行く	●	●	●	●	●
ハワイ、沖縄へ飛ばす	◐	◐	◐	●◐	●◐
すべてを赤マスに	●◐	●	●	●◐	●◐
パネルアタック	——	◐	◐	◐	◐
サイコロ5対10対決	——	◐	◐	●◐	●

ポイントその5 ブラックボンビーについて

ブラックボンビーは目的地駅、マイナス駅以外すべてをブラック駅（黒マス）に変えてしまう。ブラック駅に止まるとブラックルーレットが発動。下の確率でイヤなカードが手に入る。デビル系カードの効能はブラックボンビーが消え去ってもそのまま残るので注意。またブラックボンビーがついているときはすべてのカードが使用不能。

ブラックボンビールーレット確率表

1年目～15年目		16年目～99年目	
カード名	確率	カード名	確率
リトルデビルカード	●●	リトルデビルカード	◐
デビルカード	●●●●●	デビルカード	●●●●●
キングデビルカード	●●●◐	キングデビルカード	●●●◐
ウィルスカード	●	ウィルスカード	◐
規模縮小カード	●●●	規模縮小カード	●●●◐
幸福な王子カード	●◐	幸福な王子カード	●●◐
ダイヤモンドカード	◐	ダイヤモンドカード	◐
ゴールドカード	——	ゴールドカード	◐

桃鉄 ちょっといい話 貧乏神&キングボンビー&ブラックボンビー対処法!!

まず貧乏神がついてしまった場合、売られる物件もなくて、お金もマイナスであれば、逆に便利なカードを2倍の値段でガンガン買ってきてくれたりするので、いいヤツだったりするのだ。借金は徳政令カードかワープ駅でチャラにすればいいだけのこと。カードを集めて一発逆転を狙おう。またキングボンビーがついてしまったときは、進行系カードを惜しみなく使い、他のプレイヤーになすりつけること。ボンビラス星に連れて行かれるのだけは避けたい。そしてブラックボンビーがついてしまったときはマイナス駅（赤マス）に止まったほうが長い目で見ても被害が少ない。ブラックルーレットのよいカードが当たるなんてのは当てにしないほうが賢明。場合によっては冬のマイナス駅に止まる覚悟も！

←春や夏なら赤マスに止まろう。被害を最小限に！

はみだしおたより
ぽんせぽんせですか？（新潟県・すずこう）
●おっ、すずこうくん、イイところに気づいたね。それは1月号の124ページのことだよね。そしてぽんせぽんせです。

ポイントその6 カード売り場の品揃え

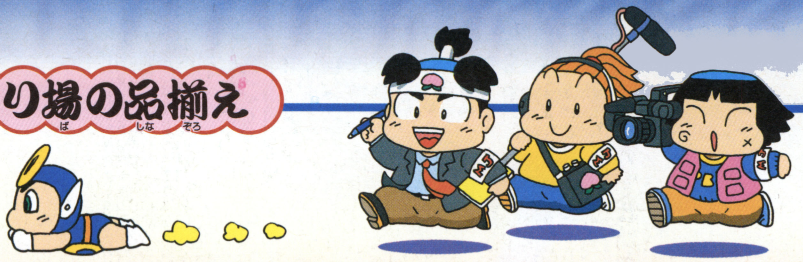

カード売り場は全国に23ヵ所あり、売り場によって販売しているカードの品揃えが異なる。カード売り場のタイプは表の7タイプ（AタイプからGタイプまで）に分かれているのだ。カード名と販売価格はそちら参照のこと。ちなみに84ページの全国マップ上で黄緑の地名はカード売り場となってるぞ。どの売り場にどのようなカードが売っているのか覚えておくと非常に便利。カードの使用と購入のタイミングが勝負の分かれ目となる場合も多々あるので必読だ！

←東北のカード売り場地帯は非常に止まりやすい。

Aタイプ

恐山……青森の右上
遠野……東北カード売り場地帯
マキノ……京都の上

カード名	販売価格
急行カード	2000万円
特急カード	3000万円
ぶっとびカード	4000万円
オレンジカード	1億円
おはらいカード	2000万円
ブロックカード	7000万円
モモトラマンカード	1億円

Bタイプ

下田……伊豆半島
珠洲……能登半島
高千穂……宮崎の上

カード名	販売価格
特急カード	3000万円
ぶっとびカード	4000万円
新幹線カード	5000万円
オレンジカード	1億円
特急周遊カード	3億円
☆に願いをカード	2000万円
テレポートカード	8000万円

Cタイプ

大船渡……東北カード売り場地帯
新居浜……四国の上

カード名	販売価格
特急カード	3000万円
スピードカード	4000万円
ぶっとびカード	4000万円
新幹線カード	5000万円
ワクチンカード	2000万円
おはらいカード	2000万円
ブロックカード	7000万円
モモトラマンカード	1億円

Dタイプ

名寄……稚内の下
根室……釧路からふたつ右
釜石……東北カード売り場地帯
日光……宇都宮の上
大網……房総半島
中村……高知の左

カード名	販売価格
特急カード	3000万円
ぶっとびカード	4000万円
宝くじカード	500万円
損害保険カード	1000万円
ワクチンカード	2000万円
うんちカード	2000万円
モモトラマンカード	1億円

Eタイプ

田辺……和歌山の下
日南……宮崎の下
尾鷲……新宮の上
倉吉……鳥取の左
浜田……出雲の左
日向……宮崎の上
指宿……鹿児島の下

カード名	販売価格
急行カード	2000万円
ぶっとびカード	4000万円
オレンジカード	1億円
損害保険カード	1000万円
ワクチンカード	2000万円
モモトラマンカード	1億円

Fタイプ

浦河……襟裳の上

カード名	販売価格
うんちカード	2000万円
徐行運転カード	2000万円
カード交換カード	6000万円
ぱろぷんてカード	6000万円
とびちりカード	1億円
収益0%カード	1億円
豪速球カード	2億円
鉄道買収カード	4億円

Gタイプ

三宅島……伊豆半島

カード名	販売価格
特急カード	3000万円
5進めるカード	8000万円
3進めるカード	1億6000万円
1進めるカード	2億4000万円
ワクチンカード	2000万円
最寄りの駅でカード	2000万円
ブロックカード	7000万円
モモトラマンカード	1億円

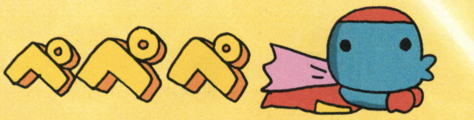

桃鉄 ちょっといい話 桃鉄公式戦編

桃鉄公式戦はゲームスタート時から全員が1億円を持っての3年勝負となっている。1年目からキングボンビーが出現することもあり、各種データのパラメーターが"いつもの桃鉄"よりも若干変更になっているので注意だ。ポイントとしては、ゲームスタート時にサイコロで4が出ればすぐ宇都宮を買い占めできるのを覚えておこう。また最大増資いちばん乗りのプレイヤーには記念としていいカードがもらえるので、このイベントも活用しよう。

←宇都宮は5000万円で買い占め可能。即購入。

←同物件を2回増資すると記念にカードをくれる。

ポイントその7 物件について

『桃鉄11』に登場する物件駅数は全部で119駅、そして物件数はなんと801件！ 物件駅には1～8件の物件があり、それぞれの物件には収益率が設定されている。物件を購入し、その収益で資産を増やしていくのが『桃鉄』のセオリー。

収益率が高い"おいしい物件"がどの地方のどの場所にあるのか、そしていくらで買い占めができるのかをチェックしておきたい。ここでは、買い占め価格が安い物件駅をランキングで紹介しよう。物件を買い占めると収益が2倍になるぞ。

物件買い占め価格 安価ベスト10

順位	買い占め価格	地方	物件駅名
①	5000万円	四国	松江
		関東	宇都宮
		東北	喜多方
②	8000万円	東北	盛岡
		中国	出雲
③	1億1000万円	四国	内子
④	1億4000万円	近畿	出石
⑤	2億円	中部	長野
⑥	2億3000万円	北海道	北見
⑦	2億4000万円	東北	さくらんぼ
⑧	2億7000万円	四国	四万十川
⑨	2億8000万円	東北	秋田
⑩	2億9000万円	東北	青森
		近畿	奈良

1位 喜多方

↑ご当地ラーメンブームイベントが発生する可能性があるぞ！ チャンスを逃すな！

2位 盛岡

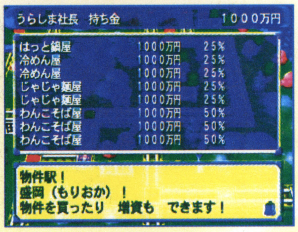

↑わんこそば屋は最大増資すると収益率が70パーセントになる優良物件だ。

3位 内子

↑線路が環状になっているので、非常に止まりやすい場所にあるぞ。

4位 出石

↑露店トマト屋に最大増資すれば収益率が200パーセント！

8位 四万十川

↑青のり漁は最大増資すると収益率がなんと200パーセントになるのだ！

10位 青森

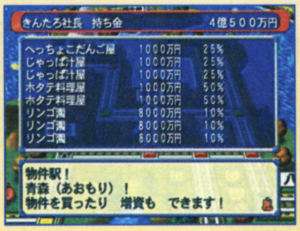

↑目的地駅ともなる青森。目的到着金をもらえば全物件が買い占め可能に！

『桃鉄11』は東北と四国がおいしい！

シリーズを通して、東北地方はおいしい物件がいっぱいの『桃鉄』。もちろん『桃鉄11』でも"東北おいしい伝説"は健在。ちなみに、東北地方は線路が環状になっている部分が多いので、物件駅に非常に止まりやすくなっているのがポイント。

安価な物件も多いので、持ち金に余裕があればガンガン買い占めよう。また、今作から四国の物件がおいしくなりました。物件購入時の収益率がたとえ低くても、増資をすると200パーセント、300 パーセントはあたりまえの物件が多い。ちなみに高松の1000万円の桃太郎人形焼屋は2回増資すると、3000万円の300パーセントで9000万円の収入とおいしい。そのうえ四国は目的地になる駅が3つあり、訪れる回数も多くなっているぞ。東北&四国の物件を要チェックだ。

↑進行系カードを使えば、どの駅でもほぼ止まれる。

桃鉄ちょっといい話 さくらんぼ編

東北にある"さくらんぼ"は今作から新しく追加された物件駅。この駅に最初に止まったプレイヤーは、記念としてぶっとびカードがタダでもらえるという特典つきなのだ。東北が目的地になったときは少々遠回りをしてでも、"さくらんぼ"には寄っておきたい。買い占め価格も2億4000万円と、比較的購入しやすいぞ！

↑タダでもらえるものはもらっておかないと。

桃鉄ちょっといい話 物件イベント編

数ある物件の中には特殊なイベントが設定されているモノもあり、それらのイベントを活用すれば臨時収入が手に入ることもある。ちなみに熊本のスイカ畑、宮崎のピーマン畑を購入すると、"農林から小判！"イベントが発生する可能性がある。その収入額は、3億6000万円×インフレ率、となっており一発逆転も夢じゃない。

↑イベントが発生しない場合もあるので注意！

はみだしおたより

このまま自転車でコケたところを友だちに見られ、登校日に広まっちゃいました。どう思います？（茨城県・ウメ玉）

●まあ、自転車でよかったんじゃない？ 漏らしたところとかじゃないんだし。

の、のぼせたーー　ハウーッ！（大阪府・ジャイコ）
●フロあがり？　よく拭かないとカゼひくよ。ちゃんとパンツはけよ！

桃太郎電鉄11全国マップ

マップの見かた

- 物件駅
- 目的地となることがある物件駅
- プラス駅
- マイナス駅
- カード駅
- カード売場
- ワープ駅
- ？駅
- フェリー乗り場
- 空港
- ロボット研究所
- 本社ビル（東京）
- 鉄道省
- 線路
- 海路
- 空路
- 四国路鉄道
- みちのく鉄道
- 日本海鉄道
- 山陰鉄道
- どさんこ鉄道
- 九州鉄道
- 大日本鉄道

目的地になる駅数は全25駅。年数によって目的地配置パターンのAタイプ、Bタイプの中から選択されるぞ（80ページ参照）。目的地は16駅の持ち回りになっており16駅すべてが目的地になるまでは同じ目的地が2度続けて選択されることはないのだ。またゲーム開始時は鎌倉とハワイは目的地に選ばれることはなく、そのうえ桃鉄公式戦では鹿児島が目的地になることはない。ちなみに全国マップ上で赤い地名は目的地となることがある駅だぞ。

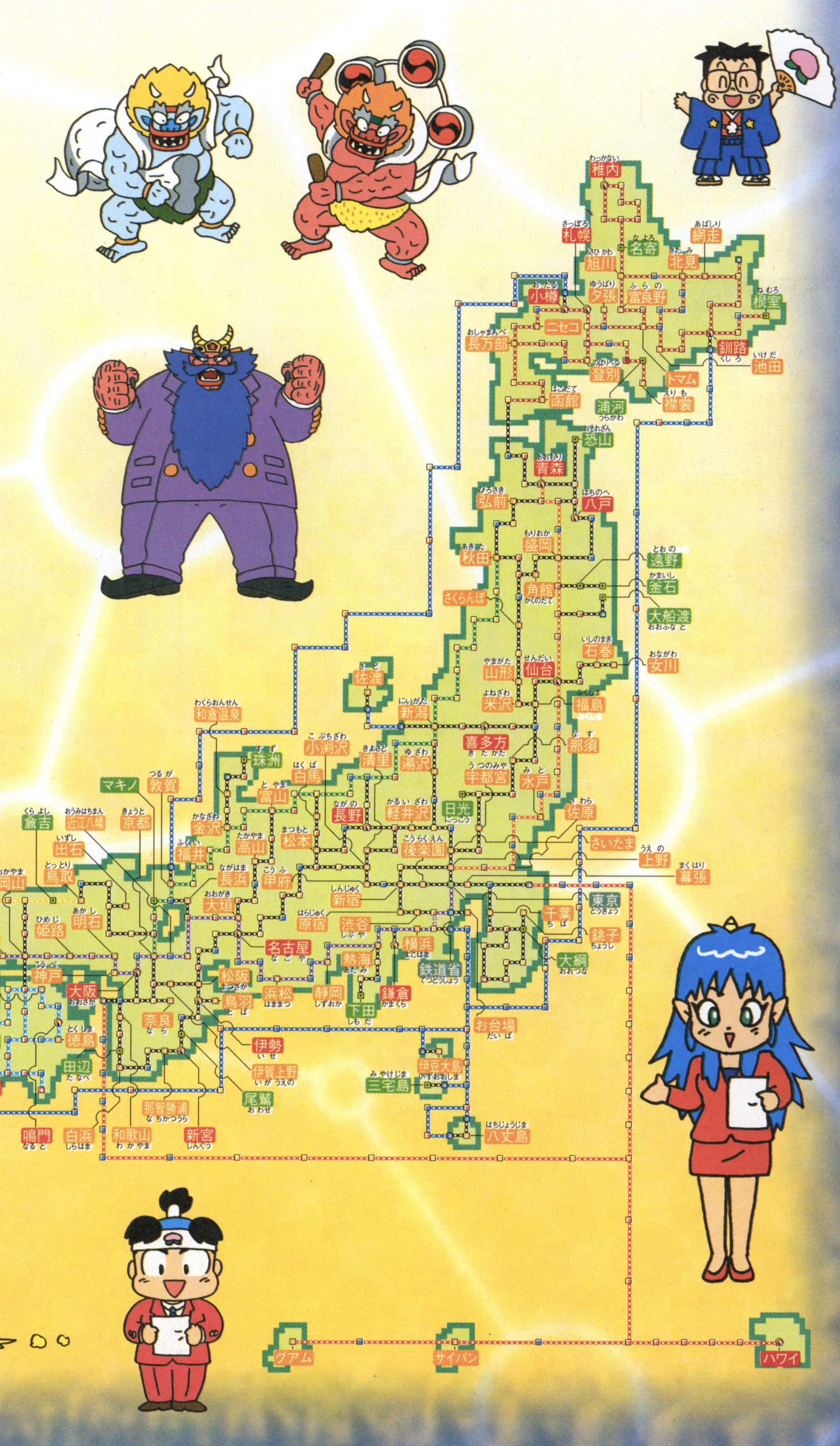

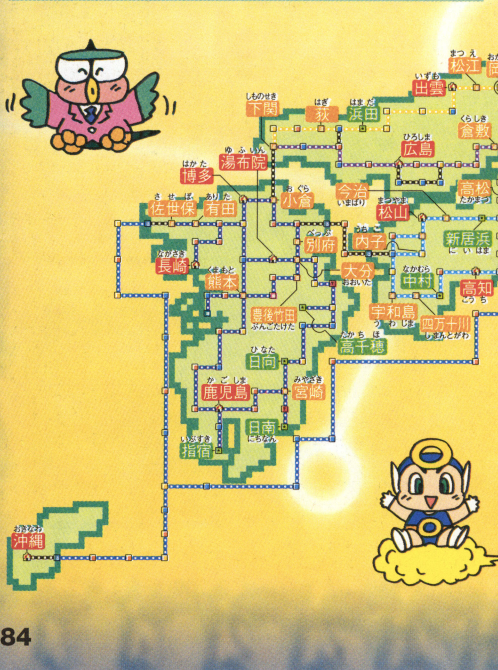

GAME BOY ADVANCE
ゲームボーイ アドバンス

エポック社
「モンスターメーカー／リザレクション」
で使える
オリジナルトレーディングカード同梱!

冒険はカードで決まる!!

カードをめくると何かが起こる!!

モンスターを仲間にして戦おう!!

お店へ急げ!
なぞの答えは
モンスターメーカー4
プレミアムコミック
を読めばわかるよ！

＊数に限りがあります。また、一部店舗では取扱のない場合もございますのであらかじめご了承下さい。

お店でもらえる

＊写真は実際のものとは異なる場合があります。

2つのタイプが選べて倍の楽しさ!キミはホットなタイプ?クールなタイプ?

ホットな『レイジ』としっかり者の『ユマ』が大活躍！ 君はカードを何枚ゲットできる?

モンスターメーカー4
Monster Maker 4 flash card
フラッシュカード

2タイプ同時に発売中!!

モンスターメーカー4
Monster Maker 4 killer dice
キラーダイス

クールな『シュウ』と勝ち気な『アミ』がカードの世界で闇の力に立ち向かう!

●ゲームボーイアドバンス用ダンジョンRPG ●標準価格 各5,800円（税別） ●ゲームボーイアドバンス専用通信ケーブル対応 ●1人プレイ専用

©SUCCESS ©九月姫 ©翔企画 ©SHIPS ＊「フラッシュカード」と「キラーダイス」の基本的なゲームシステムは同じものです。「フラッシュカード」にはレイジとユマ。「キラーダイス」にはシュウとアミのカードが同梱されています。

SUCCESS 株式会社サクセス 〒141-0031 東京都品川区西五反田7-9-5 成栄ビル２F TEL:03-5740-7611 FAX:03-5740-7601 http://www.success-corp.co.jp/

GAME BOY ADVANCE・ゲームボーイ アドバンスは任天堂の登録商標です。

アクション | 12月19日発売予定 | コナミ | GBAケーブル対応 | モデムアダプタ対応
野球 | 価格6800円 | プレイ人数・1～2 | ブロードバンドアダプタ対応 | 仕様ブロック・48

実況パワフルプロ野球9 決定版

じっきょうパワフルプロやきゅう けっていばん

新たな舞台で再育成!

プロ野球のシーズンも終わり、やってきました『パワプロ9決定版』! 『パワプロ9』からさらに進化したその内容は、まさに決定版というにふさわしいぞ。もちろん、サクセスも育成に大きな影響を与える変更が盛りだくさんなのだ。

サクセスの変化に対応せよ!

まずは、サクセスの新要素を徹底チェック。全体的な変更点を覚え、新たな育成に備えよう。

新イベント続々登場!!

『パワプロ9決定版』ならではの追加イベントは、もっとも注目したいポイントのひとつだ。下の写真は、パワフル高校でプレイしていたときに確認されたランダムイベント。矢部くんが主人公の家に、夕食を作りにくるというものだ。あかつき高校では、矢部くんでなく進くんが作りにくることも。

矢部くんが夕食を作りに

➡イベントで矢部くん登場。料理の腕前は?

⬆矢部くん、料理に失敗。予想どおりの展開といえるかも?

全校共通イベント 修学旅行へレッツゴー

決まった時期に起こる新しい定期イベントが、この修学旅行。恋恋高校以外の場合はどれも展開が同じで、矢部くんと遊ぶイベントか、彼女候補の好感度がアップするイベントが発生するぞ。彼女がいる、いないに関わらず、どのイベントになるかはランダムで決定されているようだ。カレンが出現した場合は、例によって独特な展開に……。

修学旅行に出発!

⬅いざ出発! どのイベントが起こるかな?

➡女の子の好感度を高めるチャンスでもある。

女の子と親密に

ランダムイベントの確率アップ

出現しやすくなったランダムイベントが多く見られることも、影響が大きい変更点だ。共通イベントでは、彼女候補の登場イベントが最重要。マネージャーではない女の子の電話番号も比較的かんたんに手に入れられるので、彼女ゲットの育成計画が立てやすいぞ。

ダイジョーブ博士

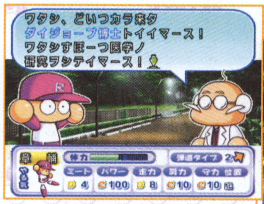

⬆出現率がかなり低かったダイジョーブ博士も、確率アップ。

⬇彼女候補と出会いやすくなったのは、うれしい変更点だ。

彼女との出会い

"遊ぶ"コマンドも

⬆遊ぶコマンドでも、効果がいろいろと変わっているらしい。役立つかも!?

要チェック! 投手のコントロールが悪化

投手のコントロールが悪くなり、狙ったところにボールが行きにくくなったのは、サクセスに限らず全体に共通する変更点。コントロールが低い投手はもちろんのこと、それなりに高くてもズレが生じるのだ。コントロールの値は、以前にも増して重要になっているぞ。これにより、あかつき高校での投手育成にも大きな変化が……。

コントロールBでも……

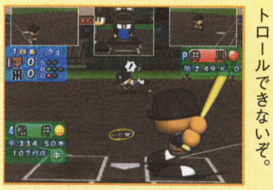

⬅Bでも、正確にコントロールできないぞ。

打つときも要注意

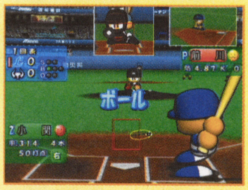

⬅キャッチャーミットは見ないほうがいい!?

はみだしおたより

1週間くらいまえから、セキが出てたいへんです。ゲームでいっぱい遊んで治すぞ～。(福島県・匿名希望)

●風邪をひいてもゲームで遊ぶとは……。そんなキミの無謀なガッツに乾杯。

© 2002 Konami Computer Entertainment Osaka (社)日本野球機構公認 NPB BIS プロ野球公式記録使用 フランチャイズ11球場公認 (社)全国野球振興会公認

育成はどう変わる？ 高校別変更点

ここでは、4つの高校で育成するときの注意点を紹介。この変更点に注目し、スケジュールを組み立てよう。

パワフル　わずかな強化はあるが……

おもな変更点
- ●練習で手に入る経験ポイントが一部アップ
- ●尾崎先輩との友情タッグが少しパワーアップ

練習面に若干のパワーアップが見られるパワフル高校。基本となる練習の一部と、尾崎先輩との友情タッグ練習で獲得できる経験ポイントが少し増えている。しかし、それでもほかの高校に比べるとパワー不足が否めない。クリアー優先でプレイし、つぎの高校にチャレンジするのが得策だ。

➡一部の練習では以前より経験点が多く手に入る。

➡尾崎先輩との友情タッグ練習は狙う価値アリだ。

あかつき　投手王国崩壊の危機!

おもな変更点
- ●投手実技練習の難度がアップ＆出現条件変化
- ●マラソン1位のときの投手用賞品が追加

大会期間中の実技練習で、変化球で8回成功させると変化量が1加算。これは変わっていないが、投手のコントロール悪化で難易度が大きく上昇した。優秀なチームメイトたちとの友情タッグ練習で、地道に稼ぐほうがいいかも。キャプテンにならなくても3年目に実技練習ができるのもうれしい。

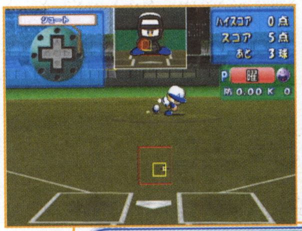

➡実技練習で変化球を稼ぐのは、かなり難しいぞ。

➡マラソンの賞品に投手用のマッハボールが追加。

そよ風　阿畑練習が期待大に

おもな変更点
- ●阿畑練習で手に入る経験ポイントが一部アップ
- ●学校の地下室イベントが出現しやすくなった

ランダムで発生する阿畑練習の一部がパワーアップ。当たり練習を引いたときの効果が、さらに高くなっている。また、レアイベントとなる学校の地下室イベントも発生しやすくなった。バクチ要素は相変わらず高い高校だが、潜在能力はなかなか!?

阿畑練習で入る経験ポイントのおもな変化

鉄人筋力トレーニング	筋力ポイントの増加量が10増えた
鉄下駄	筋力ポイントの増加量が5増えた
日本刀でフルスイング	筋力、文章、技術、精神ポイントの増加量が10増えた
地獄ノック	技術ポイントの増加量が10増えた
腰にヒモをつけてダッシュ	敏捷ポイントの増加量が10増えた
阿畑変化球講座	変化球ポイントの増加量が17増えた

恋恋　さらなる可能性が見えてきた!

おもな変更点
- ●ザコプロくん(強)との練習効果が変化
- ●ザコプロくん関連イベントが出現しやすくなった

継承選手がチームメイトとして出現し、主人公の手助けをしてくれるのが恋恋高校の特徴だ。今回は、この継承選手関連のイベントが全体的に発生しやすくなっているぞ。パワフル高校と同じく、基本となる練習もわずかにパワーアップ。最強選手を育成する高校の最右翼となりそうな予感！

➡ザコプロくん(強)の練習効果が変化したぞ。

➡継承選手から特殊能力をゲットしやすくなった。

期待度ナンバーワン! 恋恋高校の注目新イベントをチェック!

新イベントも多数ある恋恋高校。注目は、修学旅行でのグループ行動イベントだ。ここでは、パートナーに理事長の娘、彩乃か、ソフトボール部部長、幸子を選ぶことに。幸子を選ぶとセンス○取得のチャンスが！

➡修学旅行の2日目に起こるイベントに注目。

修学旅行にて

狙えセンス○!

⬅うまくいけばセンス○が手に入る。

お守りプレゼント

⬆交通事故を経験した継承選手がお守りをくれるイベントも。

はみだしおたより

デビルさんはエロエロですか？（兵庫県・ボンバーマン）

●そりゃもうエロエロさ！　本人は否定しているが、まちがいなくエロエロだ。っていうか男はみんなエロエロだ。

サクセス以外も盛りだくさん

『決定版』のパワーアップポイントは、サクセスだけじゃない！　ここで、それらを一挙に紹介していこう。

選手データの変化も見逃すな！

プロ野球選手のデータは、当然2002年シーズン終了後のものがベースになっている。ここでは代表例として、セ・リーグで首位打者を獲得した福留選手、そしてパ・リーグでホームランの日本タイ記録を樹立したカブレラ選手の変貌を見てみよう。

カブレラ（西武）

『パワプロ9』

⬆シーズン前のデータはこんな感じ。十分に高い能力を持っているが……。

『パワプロ9決定版』

⬆今年のデータはコレ。『パワプロ』史上最高のパワーを手に入れた！

福留（中日）

⬆これまで、それほど高い成績を挙げていないだけに、やや低い評価。

⬆首位打者を獲得した今年の活躍により、かなり使える能力に変貌！

シナリオも2002年度版に変更

シーズン中の名シーンを再現するシナリオモードも、今年のものに変更。巨人戦で達成した川上投手のノーヒットノーランや、巨人の優勝を加速させた阿部のサヨナラシーンなど、見どころは盛りだくさん。ちなみに、完全再現で獲得できる完全クリアも、達成したことがひと目でわかるようになっているぞ。

川上ノーヒットノーラン

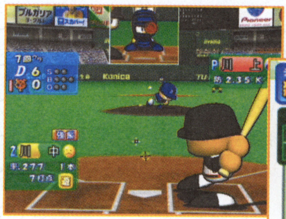

➡中日のシナリオ。ノーヒットノーランを達成せよ！

完全クリアーを目指せ！

⬆目指すは、やっぱり完全再現の完全クリア。これを達成したシナリオは、クリアの文字が金色で表示されるのだ。

阿部サヨナラタイムリー

⬅今年大活躍し、日本一に大きく貢献した阿部。シナリオは、その阿部がサヨナラタイムリーを放つシーンの再現だ。

最大の注目ポイントはココだ!!　ホームランくん大改造

『パワプロ9』では、ホームランの飛距離分進むだけだった"それいけ！ホームランくん"。しかし、今回はライバルたちが存在する"はしれー！ホームランくん"になっているぞ。最終目標は、1位でゴールの福岡ドームにたどり着くことだ！

今回はマラソンだ！

⬆今回は順位も重要。ホームランを量産し、1位になってゴールにたどり着こう。

連続ホームランがカギを握る

連続でホームランを打つと、2連続で20メートル、3連続で30メートルといった具合にボーナスが入るぞ。つまり、どれだけ連続で打ち続けられるかがカギになるわけだ。集中力をとぎれさせるな！

➡とにかく、連続でホームランを打つことが重要。

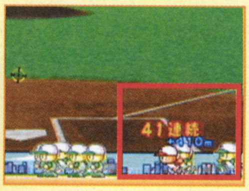

⬆何回連続で打ったかで、走る距離にボーナスが加算される。

つぎつぎに現れるライバルたちに勝利せよ！

途中で立ち寄る各球場では、主人公のライバルが決戦を挑んでくる。これを抜いてつぎの球場に到着すれば、貴重な特殊能力が手に入るぞ。負けると、マイナスの特殊能力が身についてしまうので要注意。つぎの球場までが近いとかなりキツイが、連続ホームランで乗り切ろう！

ライバル出現！

⬆闘いを挑んでくるライバル。つぎの球場までバトルだ。

勝ち

⬅勝てば、各種の特殊能力がゲットできる。

負け

⬅負けると、マイナスの能力。大きな差だ。

はみだしおたより

『パワプロ』って何作目まで出るのかな？（大阪府・ルイージィー）

●プロ野球が続く限り、『パワプロ』も出続けるとみた！　『パワプロ100』とかね。

GAME BOY ADVANCE
ゲームボーイアドバンス
うえいかっぷ!!
懐かしい楽しさ──&対戦が熱い。
いくぜっ!!!
ELEVATOR ACTION
OLD & NEW
エレベーターアクション オールド&ニュー
12月20日発売!!
価格4,800円(税別)
MediaKite
株式会社 メディアカイト
メディアカイトのホームページ http://www.media-kite.co.jp
〒141-0031 東京都品川区西五反田1-3-8 五反田CSビル2F 03-5487-6022
TAITO
©1983,2002 TAITO CORPORATION ©2002 MediaKite
GAME BOY ADVANCE・ゲームボーイ アドバンスは任天堂の登録商標です。 日本商標登録 第4470747号 実用新案登録 第1990850号

RPG	12月20日発売	ナムコ	ゲームボーイアドバンス専用	モバイルアダプタGB対応
フィギュア	価格4800円	プレイ人数・1～2	バックアップ機能つき	容量64メガ
			通信ケーブル対応	

宇宙大作戦 チョコベーダー™ ウチュウからの侵略者

宇宙人たちのパワーを借りて悪の手から地球を守れ!

宇宙人のフィギュアつきで大人気のお菓子、『宇宙大作戦チョコベーダー』がゲームになって登場！ その発売を記念して、前半のストーリーと攻略ポイントを紹介していくぞ。キミは侵略者の手から地球を守れるか!?

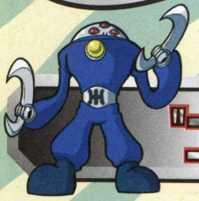

"エンライトナー"の行くさきには宇宙人との出会いが待っている!!

友邦町に住む少年アキオは、宇宙なる意志ユナイティに選ばれし"エンライトナー"。アキオに与えられた使命は、悪の手から地球の平和を守ることだ。まずは町の人々から情報を集めて、出会った宇宙人を仲間にしよう。ちなみに、登場する宇宙人は総勢100種類もいるぞ！

まずは情報収集だ!!

←人々との会話から、宇宙人を捜すためのヒントを入手できることも。

アイテムを見のがすな

➡スペースボックスの中には、冒険に役立つアイテムが入っているぞ。

宇宙人が仲間に!

⬆イベントや戦闘で宇宙人の交信チャンネルをゲットして、どんどん仲間を増やそう。

アドバンス&バリアをキメろ! 戦闘のコツ

戦闘を有利に進めるために、ぜひ覚えてほしいのがアドバンスとバリアだ。これは味方や敵の攻撃時にタイミングよくボタンを押すことで、ダメージを増減させるというテクニック。タイミングはキャラクターや攻撃方法によって変わるので、戦闘を重ねながら目と指で覚えていこう。

⬆アドバンスやバリアを何度もキメると、強力な特殊技が使えるように！

アドバンス クリティカルヒットで敵に大打撃を与える

➡味方が攻撃する直前にAボタンだ。

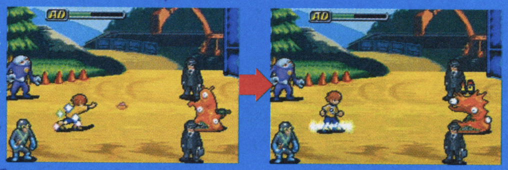

←キマれば大ダメージを与えられる。

バリア 敵から受けるダメージを特殊攻撃で防ぐ

➡攻撃を受ける直前にBボタンを押そう。

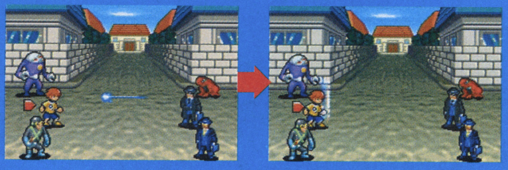

←敵から受けるダメージが半減するぞ。

宇宙人が持つ能力をゲット うちゅう&ガジェット

宇宙人が持つ"うちゅう"とは、攻撃や回復などの効果を持つ特殊な技のこと。仲間にした宇宙人から"ガジェット"をもらえば、アキオもうちゅうを使えるようになるのだ。

←ガジェットは宇宙人が持つ宇宙機械の設計図だ。

うちゅう レベルが上がるほど種類も増えていくぞ

➡通常攻撃より威力の高い技も多いぞ。

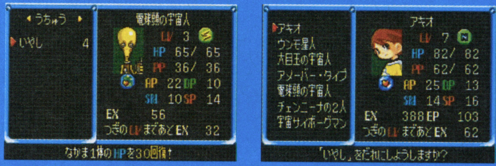

←回復系の技は移動中でも使用可能だ。

ガジェット 設計図をもらって"うちゅう"を身につけよう

⬇ガジェットをもらったら忘れずにセットだ。

⬆身につけたいガジェットを選んでゲットしよう。

⬆合成して新たなガジェットを作ることもできるぞ。

©NAMCO LTD. ©buildup/Global Rights 2001.Licensed by Global Rights.

はみだしおたより

これって、どこに載るんですか？ 顔は載せないでください。（大阪府・親愛なる隣人）

●載せようにも、写真が送られてないぞなもし。

第1話 「未知との遭遇!? 宇宙人は実在した!!」

校内放送で学校の裏山に巨大ないん石が落ちたと知り、アキオはいん石を捜しに裏山へ向かう。探険の途中、ユナイティによってエンライトナーとして覚醒したアキオ。長い冒険がいま始まる……。

1 裏山で出会ったトモダチ・ウンモ星人

裏山でいん石を捜していると、空き地に小さな光があるのを発見できる。この光の正体は、宇宙なる意志ユナイティ。彼に力を授けられたあとは、頂上を目ざそう。途中にいるネコを追いかけていくと、その先でウンモ星人に遭遇。ウンモとの戦闘に勝つと、初めての仲間をゲットできるぞ。

➡アキオは選ばれし者のひとりだったのだ。

⬅ウンモはなかなか義理がたいヤツみたい?

2 カードキーを入手してゲートを開こう

ふたたび頂上に向かうと、ゲートが閉じていて渡れない橋がある。ここでは橋近くのコンピューターを調べてから、いったん来た道を戻ってみよう。大目玉の宇宙人がゲートを開くヒントをくれるぞ。

⬅証言にしたがってスギを調べてみよう。

➡スギの木にはゲートを開くカギが!

3 頂上で待ち受ける黒スーツたちを倒せ!

スギの木から入手したカードキーでコンピューターを作動させたら、橋を渡って先へ進もう。すると、ネバネバの宇宙人を連れた黒いスーツ姿の男たちが現れる。このあとはアメーバー・タイプたちと戦闘に。勝利後には、またも黒スーツたちが襲ってくる。ここは黒スーツの言葉どおり、3人の仲間を入れかえながら戦えば難なく勝てるはずだ。

⬅アメーバー・タイプは、戦いたくなさそうな様子だが……。

➡残念、3人に増えてるんです。

またしても黒スーツの男が!

"いれかえ"を使って戦いを有利に進めよう

"いれかえ"は戦闘参加メンバーと控えメンバーを交代させる大切なコマンド。仲間のHPが少なくなってきたら、ピンチに陥るまえに控えメンバーと入れかえるといいぞ。

⬅いれかえできるのは宇宙人のみだ。

第2話 「友邦町の怪!! 背後に迫る侵略者の影!」

ユンボをケンドーにとられたアキオは、ウンモを連れてロボットバトルコンテストに参加することに。ウンモの活躍で優勝を飾ったアキオ。そのころ、学校では前代未聞の怪事件が起きていた。

1 放課後はよろず屋へ

コンテストに参加するためには、よろず屋で購入できるバトルチケットが必要。放課後によろず屋を訪ねてみると、主人は頼みを聞いてくれればチケットを売るという。

⬅学校はコンテストの話題でもちきりだ。

➡コンテストのため、ここはひと肌脱ぎますか!

2 裏山でソロバンを入手

ソロバンのありかは、裏山の入り口近くにある広場。ここで出現する電球頭の宇宙人を倒したら、よろず屋に戻ろう。¥100でバトルチケットを売ってもらえるぞ。

⬅ソロバンを見つけたとたん、宇宙人が登場。

➡頼みを聞いたのにタダじゃないなんて……。

よろず屋は冒険の頼もしい味方

世界各地にあるよろず屋では、アイテムを売買したり、交信チャンネルを預けたり呼び出すことができる。敵の出現情報もここで聞けるぞ。

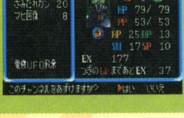

⬅仲間が増えたら交信チャンネルを預けよう。

3 ロボットバトルコンテストを勝ち抜け!

チケットを入手したら、コンテスト会場のSIMONタワーへ。エントリーをすませて、会場内のMCコウズケノスケに話しかければ勝負開始だ。3回のバトルのうち、強敵といえるのは決勝戦で戦う電機サイボーグマンだけ。確実に勝つために、ウンモのレベルを7以上まで上げておこう。

⬅6階の入り口近くにいる受付係にチケットを渡そう。

➡決勝戦の相手はウンモと同じ宇宙人だった!

4 平和な学校を襲った怪事件

繁華街でタケシから「学校に宇宙人が現れた」と聞いたら、急いで学校に向かおう。まずは逃げ遅れた生徒や先生を助けることが先決。あとは校舎内を探索して、騒ぎを起こしたふたりの宇宙人を見つけるのだ。

➡黒板にある文字どおりにピアノを弾こう。

⬅ダンボールの山に、超友好型宇宙人が隠れている。

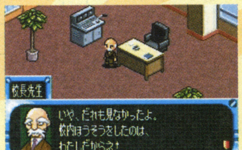

⬅校長の様子がおかしい。まさか!?

校長先生の正体は……

はみだしおたより

声優専門学校に受かりました! アニメ声優になりたいので、とにかくがんばります。(静岡県・七海優樹)

●デビューしたら、ウチの雑誌のCMにも出演してくれい!

はみだしおたより
オラ、訛ってねぇズラ！（長野県・MO桃）
●こ、これはズラじゃないズラ！ってのはどうスか？

第3話 「消された事件！ ナゾと少女と少年と！」

ケンタロウと名乗る少年が連れた宇宙人、トカゲ・タイプを倒したアキオ。ケンタロウからニューヨークにいる宇宙人の情報を聞いたアキオは、飛行機に乗って旅立つが……。

1 ケンタロウの挑戦

並木道にいるケンタロウは、宇宙人に詳しい少年。彼が連れているトカゲ・タイプを倒すと、金髪美女タイプ、ジャムゼーゼの情報を聞けるぞ。

➡ケンタロウもエンライトナーなのか？

2 ニューヨークに出発！

家に戻ったら、ママの手伝いをしよう。頼まれた買い物と部屋の掃除をすませると、ママがニューヨーク行きのチケットを手渡してくれる。

➡ダイコンはよろず屋で売っているぞ。

3 ポラロイドカメラで正体をあばけ！

よろず屋でジャムゼーゼの情報を入手したら、彼女が住む赤い屋根の家へ行こう。続いてよろず屋でポラロイドカメラを購入。駅にいる黒人男性をカメラで写したあとは、ふたたびジャムゼーゼの家を訪れよう。

➡人間に姿を変えていた宇宙人を発見！

⬅ジャムゼーゼの家に戻ると宇宙人の姿が。

4 列車に乗ってラスベガスへ

ラスベガス行きの列車では、アメリカのエンライトナー・リタに会える。彼女を苦しめている双子ヒューマノイドを倒すと、巨大なUFOが列車を襲撃。リタと協力してふたりの宇宙人を倒し、乗客たちを救うのだ！

⬅リタは念写の能力を持つエンライトナーだ。

➡乗客が連れさられるまえに先回りするのだ。

⬆人喰いエンティティにはアドバンスをキメて対抗しろ！

ポラロイドカメラの意外な使い道とは？

ジャムゼーゼの家の近くには、なにか捜し物をしている白い服の男性がいる。ジャムゼーゼの家のそばにあるゴミ箱と、駅前にあるゴミ箱を撮影し、入手したアイテムを男性に渡そう。彼が宇宙人だと判明するぞ。

⬅まずはヘルメットを入手しよう。

⬅次は駅前でベルトをゲットだ。

⬅最後にクツを入手して男に渡そう。

第4話 「華麗なるギャンブラー！ 大爆発10秒前!!」

ラスベガスに到着したアキオたちは、リタの念写でジャムゼーゼがエリア51にいることを突き止める。エリア51の地下でアキオが見たものは、閉じ込められたジャムゼーゼの姿だった。

1 ジャムゼーゼの居場所が判明！

街で情報収集してホテルに戻ると、リタからプピルがいなくなったと聞かされる。よろず屋の裏でプピルを見つけて再度ホテルへ。リタの念写でジャムゼーゼの行方がわかったら、ふたたび街へ探索に出かけよう。

➡よろず屋の近くに行くと、プピルの強烈なニオイが……。

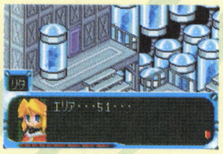

⬅テレビに映し出されたのは、アメリカの秘密基地だった。

2 ポーカー勝負ではんぶんコインをゲットせよ

ホテルの近くにいる元軍人のじいさんは、飼い犬をつかまえるとカジノ・パスをくれる。カジノに入ったら、2階で情報屋とポーカー勝負。勝つとエリア51に行くためのカギとなる、はんぶんコインを入手できるぞ。

⬅緑色の犬の行動ルートを読んで先回りだ。

➡勝負に負けた情報屋は、怒って正体を現わすぞ。

3 エリア51で待っていたものは……

まずは守衛所でモスマンを倒し、つづいて地下に降りて捕らえられた宇宙人を救出しよう。さらに地下へと潜入すると、洗脳された宇宙人がいるぞ。じつはこの宇宙人こそ、プピルが捜していた母親だったのだ。

⬇助けたお礼にハッチのカギをくれるぞ。

⬆最初の戦いでは倒すことができないので注意。

⬆ジャムゼーゼの宇宙船に乗って、爆発寸前のエリア51を脱出だ！

冒険はまだまだ続く

インディアンポーカー必勝法を伝授！

ポーカーは5回勝負で、最後に残ったコインが多いほうの勝ち。相手のカードが2～7なら勝負、8～Aなら下りるようにすれば簡単に勝てるぞ。

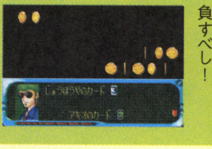

⬅相手のカードが7以下なら勝負すべし！

第4話までに仲間にできる 宇宙人リスト

中盤までに登場する宇宙人は20種類。ここでは、それぞれが持つ属性と遭遇場所を公開しよう。各属性には力関係があるので、このリストで宇宙人の属性を確認してパーティを組んだり、敵の属性に応じて"いれかえ"を行うのもいいぞ。

宇宙人		属性	遭遇場所
ウンモ星人		熱	学校の裏山
大目玉の宇宙人		凍気	学校の裏山
アメーバー・タイプ		熱	学校の裏山
電球頭の宇宙人		電機	学校の裏山
チェンニーナの2人組		凍気	友邦町のよろず屋
宇宙サイボーグマン		電機	SIMONタワー6階
超友好型宇宙人		地	学校の廊下
エルダー・タイプ		地	学校の校長室
掃除機を持った怪人		闇	ジャムゼーゼの家のそば
スプリング・タイプ	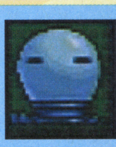	水	ニューヨークの駅まえ
三本腕の異星人		水	ジャムゼーゼの家
双子ヒューマノイド		電機	ラスベガス行きの列車の屋根
ナメクジ型エイリアン		四次元	ラスベガス行きの列車内
人食いエンティティ		四次元	ラスベガス行きの列車内
10本足の宇宙生物		水	ラスベガスのよろず屋周辺
メロン頭の宇宙人		熱	カジノの2階
モスマン		凍気	エリア51守衛所まえ
捕らえられた宇宙人	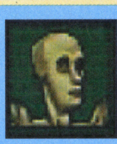	闇	エリア51地下2階
3メートルの宇宙人		四次元	エリア51地下2階
金髪美女タイプ		光	エリア51地下2階

ファミ通キューブ+アドバンス2月号
特別付録

宇宙大作戦チョコベーダー ウチュウからの侵略者

仰天3Dメガネの遊びかた

ナムコが新たに開発した遠山式立体表示法!! 今月号の10大付録のひとつ、仰天3Dメガネと3Dシートで、驚異の最新立体画像感覚が楽しめるぞ。シートの近くにミニチュアフィギュアと同じ大きさくらいの立体物を置くと、そのスゴさがよりいっそう味わえるハズ。ぜひ試してみよう!!

遠山式 立体表示法

3Dシートに描かれた画像を、3Dメガネを通して見てみよう。従来の立体画像とは比べものにならないほどの立体感が楽しめるぞ。ちなみに、3Dシートの表面では、玩具菓子『宇宙大作戦チョコベーダー』の第1、第2シーズンの全宇宙人がCGで大集合! 裏面には今作『ウチュウからの侵略者』をモチーフとした写真がデザインされているのだ。

注意!

長い時間3Dメガネで3Dシートを見ていると、気分が悪くなることがあるので長時間連続で見ないようにしましょう。

思わず手でつかみたくなる!? キミもビックリの遠山式立体表示法!!

1 3Dメガネを目に近づける

取っ手のあるほうが右にくるように、3Dメガネを目に近づける。赤と青のセロファンレンズは薄いので、取り扱いに注意が必要だぞ。

2 3Dシートを平らな場所に置き、ななめから見る

3Dシートを必ず机などの平ら場所に置き、ななめから3Dメガネを通して見る。見る角度は、画像の浮き出る具合を見ながら調節しよう。

3 画像が浮き上がる!

うまく調節ができると、本当にそこに立体物があるかのように、画像が浮き出てくるぞ。ぜひ、友だちや家族のみんなにもこの新感覚を味わわせてあげよう!

パスワードの秘密!

3Dシート裏面の右下に隠されているパスワードをゲームボーイアドバンスソフト『宇宙大作戦チョコベーダー ウチュウからの侵略者』で召喚コードとして入力すると、あるステキなコトが起こるぞ。3Dメガネの赤いほうだけで見てみよう!

はみだしおたより

キミの瞳に、映った僕に乾杯。(東京都・アインな小犬)
●『カウボーイビバップ』のアンディですな。映画版『天国の扉』にも出演してたんだけど、見つけられた? (プチマニアな会話)

ニンテンドー ゲームキューブ®

アクション・アドベンチャー	11月21日発売	カプコン	GBAケーブル対応	
ホラー	価格7800円	プレイ人数・1	モデムアダプタ対応	
			ブロードバンドアダプタ対応	使用ブロック数・7

はみだしおたより

『バイオ0』には、エグい敵キャラクターは出てくるんですか？（愛知県・稲垣朋子）

●今回の攻略範囲では、人型ヒルがオススメ！　かなりステキな動きをするぞ。

biohazard zero

バイオハザード　ゼロ

今回は、地上3階、地下3階からなる巨大な洋館、アンブレラの幹部養成所を中心に探索のポイントをまとめたぞ。レベッカとビリーのコスチュームが気になる人は152ページへ急げ！

養成所進入から脱出までを濃縮ガイド！！

養成所へ進入

㉞から㉟経由で養成所の㉘に進入。このときフックショットがどこにあるかを覚えておこう。❽でリフトクランク、㊳でショットガンを手に入れたら、❼でビリーがクランクを使う。レベッカは❶経由で❸を抜け、階段の⑬につながる扉を開けにいくこと。

火のカギを捜せ

合流後は⑰で白の像とグレネードランチャーを入手。ふたりで❸に戻って、ビリーが鎖を巻き取り、レベッカがカギを拾うと敵が出現。ここはかならずビリーが戦うので、事前に装備を整えること。戦闘後は㉙へ。

⬆ムカデのセンチュリオンは立ち止まったときが最大の攻撃チャンス。やや遠目から脚のトゲに注意して戦おう。

集会所の秘密

㉚でライターとオイルを組み合わせる。㉜で黒の像を回収後、❻の扉を開け、鉄細工の針を入手。続いて❼でライターを使って❺で棚を押し、白の書を入手。❶で時計の謎を解いたら、⑯でマイクロフィルムB、㉗でMOディスクがみつかるぞ。

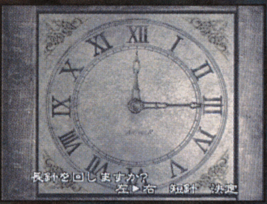

⬆❶の部屋のこの仕掛けを解くと、⑯と㉗の扉が開く。答えはズバリ"所員への通達"というファイルにあるぞ。

巨大なチェス盤

⑭でMOを使い、マイクロフィルムで指示された2ヵ所のスイッチを協力して押し、❹、⓫、㉔の扉を開く。つぎに⑫でチェスのパズルを解き、EVILの書から黒の翼を手に入れる。失敗すると毒ガスが！

押すのはひとつ

⬆机のミニ盤と配置の違うひとつだけを押すこと。

肖像画の向こう

⑬の女神像に、組み合わせた白の像と黒の像を使うと地下への通路が出現。弾薬をビリーに集め、㊱でレベッカを㊵へ送り込んだら、レベッカは電圧計を操作。正常に作動させると、敵が出現。レベッカがピンチに陥るぞ。ビリーは5分以内に㉘、㉝を経由して㊶へ。無事救出に成功すれば、ここでビリーの過去が明らかになるイベントが起こるぞ。

⬆㊷には多くのエリミネーターが現れるが、とりあえず無視しよう。

⬅ビリーの過去に触れるチャンス。

実践シミュレート

さらに地下へ進み、㊻でロッカーのカギを入手。そのカギで㊾のロッカーを開けると、ハンドガンパーツがみつかるぞ。㊽の鉄格子は、㊾にあるパネルの操作で上下する。この操作をくり返し、いちばん奥にあるスイッチに触れると、強敵が登場。すべて倒せば、水のカギが手に入る。

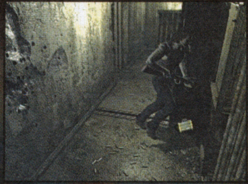

⬆㊽では硫酸弾が見つかる。直後に戦うことになるハンターによく効くぞ。かならず取ろう。

VS.クリーチャー

ここでは、今回の探索範囲内に登場するクリーチャーたちの習性と、ちょっとした戦いかたのコツをレクチャーするぞ。ヤツラの動きの特徴を、知っているのと知らないのでは受けるダメージに大きな違いが！

プレイグクローラー

姿勢が低いので、遠くにいるときは下向きに攻撃しよう。近づくとカラダを起こし、キャラクターに襲いかかる。このときひるまず発砲すれば、いちばん確実に弾をお見舞いできるぞ。

⬆近寄ってきたところを、ショットガンで追い返すのが基本戦術。

人型ヒル

左腕を伸ばす単純な攻撃がメインなので、比較的カンタンにやり過ごせる。無視できない場合は、炎に弱いので、火炎ビンか焼夷弾で攻撃するといい。通常の銃撃はあまり効かないぞ。

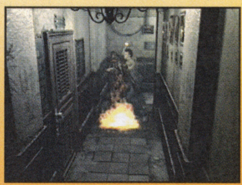

⬆火の気がなければ、無視がいちばん。正面には立たないように。

© CAPCOM CO.,LTD. 2002 ALL RIGHTS RESERVED.

弱肉強食

㊷の動物の像は、コメントを読んで弱いものから火をつけていこう。正解すれば、㊸で忠誠のレリーフが手に入るぞ。その後は⑰を抜け、㉑へ。㉑でビリーにピアノを弾かせると、隠し扉が開く。レベッカにバッテリーを探索させよう。

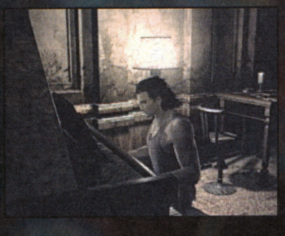

⬅じつはビリーはピアノが得意。レベッカは……。

万力を開く

㉓に向かい、万力のハンドルを手に入れたら、⑳を経由して⑲へ。人型ヒルは、できるだけ無視して進もう。⑲では手に入れたハンドルを、万力に使用。はさまっていた服従のレリーフが取れるようになる。

柱の上

㉘経由で㉔の庭へ。リフトの操作パネルにバッテリーを使うと、足場になりそうな木箱が降りてくる。これを正面扉近くの柱の脇まで押し、よじ登れば、柱の上に隠されていた規律のレリーフが手に入る。

研究所へ

3つのレリーフが揃ったら、③経由で④の天文台を目指そう。天文台の中央にある3つのくぼみにすべてのレリーフをはめると、研究所方面へ抜ける扉のカギが開く。ここで養成所の探索はひとまず終了。このさき研究所に向かうことになるが、研究所ではフックショットが必要。養成所内に置いてきた人は、取りに戻っておくといいだろう。準備ができたら(51)の軒下へ。隠しパネルを踏むと、礼拝堂のカギが開くぞ。

⬆3つのレリーフが揃うと、ここでディスクチェンジになる。

宙舞う敵

(52)の礼拝堂を抜け、奥の個室(53)へ赴き、(52)へ戻ると、突如天井を破って巨大なコウモリが出現。絶えず宙を舞っているので、ショットガンや焼夷弾を上向きに撃とう。この際、小さなコウモリは、無限に湧くので無視するといい。戦闘後は、天井の亀裂に向かってフックショットを放てばいいぞ。

⬇Lトリガーボタンでの照準切り替えは、小コウモリにジャマされ困難。手動で狙うといい。

コウモリには焼夷弾が効く!

ハンター

驚異的なジャンプ力で一気に間合いを詰めてくる。姿勢が低いので、ジャンプ中に迎撃するといいぞ。ハンドガン程度には、ひるまず、突っ込んでくる。要注意。

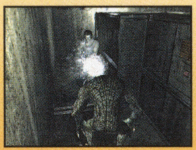

⬆硫酸弾なら、当たるとひるむうえ、与えるダメージも大きいのでオススメ。

エリミネーター

ハンター同様、す速さが厄介な初登場クリーチャー。直線的な動きの死角をついて戦おう。集団で行動する場合が多いので、囲まれないようにしたい。

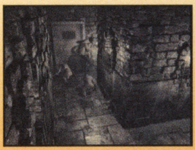

⬆一度囲まれると、とたんにピンチに陥ることもしばしば。全力で振りほどけ!

はみだしおたより

タヌキが家にきてゴハン盗んで出ていく。(岐阜県・ところてん)

●そーゆーときは、そうだよ! とんち! とんちを使うのさ!

ニンテンドー ゲームキューブ

RPG	12月26日発売予定	セガ	GBAケーブル対応	
冒険・ファンタジー	価格6800円	プレイ人数・1	モデムアダプタ対応 / ブロードバンドアダプタ対応	使用ブロック数・3

エターナルアルカディア レジェンド™

物語の序盤を攻略!!

『エターナルアルカディア レジェンド』は、主人公ヴァイスたち空賊が、古代の秘宝をめぐって地図なき未知の大空を舞台に冒険をくり広げるRPGなのだ。今回は、その物語序盤をフローチャートとポイント解説でばっちりガイドするぞ。いざ出発！

今回のエリアマップ
数字はフローチャートに対応

1 バルア艦

バルア艦内は分岐もなく、敵も弱い。ここでゲームのシステムに慣れておこう。ボス敵のアントニオと戦うときは、ヴァイスを攻撃役に、アイカを回復役にするといい。それだけでカンタンに倒すことができるぞ。練習をかねて気楽にプレイしてみよう。

2 空賊島

ファイナを奪還したダイソー一家が帰っていった空賊島の地下港には、宝箱がふたつ隠されている。ひとつは船長室にある本棚を動かせば取れるぞ。もうひとつは、島の表面のヴァイスの家の隣りにある石の扉の奥。ここでは月煌石が見つかるぞ。地上の宝箱は3つだ。

3 神殿島

ポイントA

神殿島は、一見ゴチャゴチャしているが、じつはらせん状に連なる一本道のダンジョン。ボス敵のアガタウマスは、ブラスターという強力な技を使ってくる。ターゲットサーチを使ってきたら、つぎのターンは防御に徹してダメージを回避しよう。

4 船乗り島

島から出るには、島の奥にあるパーツ屋で主人と会話し、酒場のドラクマに会えばいい。そのあとで空賊ギルドにいる商人から護衛の依頼を受けるのだ。またギルドで手配書の情報を聞いておけば、このあとのバルボア戦後に懸賞金がもらえるぞ。

5 VS. バルボア

初の砲撃戦。砲撃戦のコツは、相手よりす速く行動をすることだ。そのためにクイッカの煌術を使って船のスピードを上げておこう。バルボアを倒すとキャプテンマークが手に入る。これを利用して、戦闘終了後に船の強化をしておこう。

6 バルア下級都市

モンスターは出現せず、アイテムや武器を売る店もないエリア。下級都市のいちばん下の層でマンホールがある行き止まりを確認してから宿屋に泊まるべし。そのあとでドラクマと会話をすれば、物語がさきに進みだすぞ。

7 カタコンベ～コロシアム

下級都市のマンホールに入り、遺跡へ進もう。遺跡の敵は弱いが1度に数多く出現する。アルファストームで経験値を稼ぐのがオススメだ。ボスのイマゴタリアと獄長は、ヴァイスとドラクマが攻撃。アイカは回復に専念しよう。

ポイントA 月煌石を求めて

神殿島のダンジョンをクリアーするには、内部に溜まる水を抜く必要がある。2階の外にあるクリスタルのスイッチを押せば、神殿島自体の高度が変わるので、ダンジョン内にある扉の出口が変わるのだ。これを利用して最深部へ！

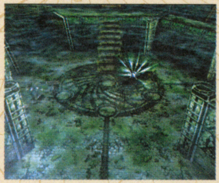

⬅溜まった水を抜くには、一度外に出て扉を開ける必要があるぞ。

➡ダンジョンの最後では、アガタウマスとの戦闘が待っているぞ。

冒険のヒント 1 アルファストームでザコを蹴散らせ!!

物語序盤でいちばん役に立つ技は、アイカの使うアルファストームだ。仲間が3人になるカタコンベあたりから、戦闘開始時のガッツが4を越える。それ以降は、敵と遭遇した瞬間に発動できるようになるぞ。

⬆アイカのスピードを活かして先制攻撃。ザコは一掃できちゃうぞ！

冒険のヒント 2 ムーンフィッシュでアイテムをゲット!!

世界のあちこちでムーンフィッシュを捕まえたら、船乗り島周辺に浮かぶ医療船に向かい、ハマチョウに食べさせよう。ムーンフィッシュを食べたハマチョウは大きく成長しながら戦闘に有利なアイテムをくれるぞ。

⬆ハマチョウが吐き出すタマゴの中に、アイテムが入っているのだ。

はみだしおたより

白状します！ 私の机の本棚の辞書の数々は、すべて箱だけ。マンガやゲームの隠し場所だったりします。（東京都・小鳥遊月乃）

●その手があったか。メモメモ……って、よい子はマネしちゃダメ！

© OVERWORKS/SEGA,2000,2002

8 バルア脱出
ポイントB

コロシアムからカタコンベ、上級都市へ進むとき、列車でガルシアンが追いかけてくる。これは走って逃げれば大丈夫。脱出後の砲撃戦は、ポイントBを参考にしよう。

9 VS. ピアストル
ポイントC

バルアを脱出したら船乗り島の空賊ギルドへ。カウンターでピアストルからの手紙を受け取り、船乗り島からまっすぐ西に進むのだ。その先にいる黒い船体がピアストル!

10 マランバ

マップの右下にある地帯へはクルルに乗って向かう。酒場で踊り子と会話をして物語を進めよう。また井戸の中には宝箱がある。取り忘れないようにすべし。

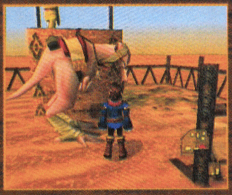

↑クルルに乗れば、建物の上にある宝箱もラクラク取れるぞ。

11 ピュラミス神殿
ポイントD

ダンジョンの中にある、大きな青と赤のタルを転がすパズルが厄介。これは同じ色の穴に、タルをはめればクリアーできる。またラァスとの戦いが終わったあとに、外に出ると砲撃戦が始まるのでそれまでに回復アイテムを大量に用意しておくと挑戦がラクになるぞ。

12 VS. ルピー&バーツ

ふたり目のウォンテッドバトル。見た目とウラハラにバーツが回復役。こちらから倒してしまおう。ルピーはダウナの煌術を使ってくるので、こちらもアパの煌術を使って対抗すると戦いがラクになるぞ。

↑とっても強いこの攻撃をくらうと気絶してしまうから、麻痺した仲間を回復しながら戦おう。

ポイントB
ガッツ一発ラムキャノン

ラムキャノンを装備してからが本格的な砲撃戦。ラムキャノンはとても攻撃力が高いが、ガッツを15も消費するために撃てるチャンスが少ない。そこで、チャンスがくるまでは回復と防御に専念し、最後にラムキャノンで一気に決着をつける戦術がオススメだ。この戦術は、ピュラミス神殿後の砲撃戦でも使えるぞ。

↓ラムキャノンを撃つチャンスには専用のマークが出る。見逃すな!

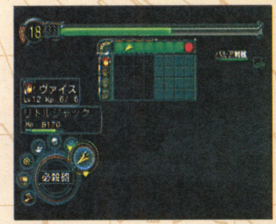

ポイントC
死神ピアストル

物語中に何度もヴァイスたちをつけ狙う賞金稼ぎのピアストル。かわいい顔とはウラハラに、大きなカマを使った攻撃力の高い容赦ない一撃をしかけてくるぞ。相手にまわすときは、全体攻撃をしてこない点を利用して、ヒットポイントの多いドラクマやヴァイスを盾がわりとして前線に出し、攻撃させよう。

↑ゲームキューブ版で初登場のキャラクターなのだ。

ポイントD
勝負のカギはカタマンナ石

前後の物語のいきさつでドラクマがいない状態で戦闘に突入するぞ。したがってヴァイスの攻撃をメインにヒットポイントを削ろう。注意すべき点は、ラァスの攻撃に含まれる石化の効果。戦うまえに石化防止のカタマンナ石を装備しておこう。石はマランバの井戸の中とムーンフィッシュのイベントで手に入るぞ。

↓全体攻撃が多いのでアパの煌術を使い、早めに決着をつけよう。

↑カタマンナ石を装備していれば石化攻撃も怖くなくなるぞ。

ムーンフィッシュ出現ポイント

空賊島	見張り島周辺
空賊島	地下港の船尾周辺
船乗り島	酒場の横路地
船乗り島	宿屋のベランダ周辺
マランバ	港の桟橋周辺
マランバ	武器屋の屋根
ピュラミス神殿	立体迷路横道
ピュラミス神殿	神殿奥のセーブポイント

入手できるアイテム

1匹	ライゾリン草
2匹	謎のゆび人形
3匹	炎の赤フン
4匹	カタマンナ石
5匹	ソライワシ50匹
6匹	ガツガツのキノコ
7匹	反撃の腕輪
8匹	生命の玉手箱

これ重要!

↑遠くにいるムーンフィッシュは、高い場所に登ってゲットしよう。

はみだしおたより

はみがきおたより。（神奈川県・しも子）

●ありがちコマドリ。張り出しトマト煮。……もう自分でも、何が何だかわからないのよ。

ゲームボーイ アドバンス

ボードゲーム	12月13日発売	スクウェア	ゲームボーイアドバンス専用	モバイルアダプタGB対応
ファンタジー	価格4800円	プレイ人数・1〜4	バックアップ機能つき / 通信ケーブル対応	容量64メガ

チョコボランド A Game Of Dice

効率的にクリアーするコツを大紹介!!

チョコボをはじめ『ファイナルファンタジー』シリーズのキャラクターが登場するボードゲーム。スゴロクのようにサイコロを振って進めるのだが、けっして運だけじゃ勝てない。さまざまなシステムを味方につけて、有利な状況を作っていくことが重要なのだ！

まずはゲームのルールをしっかり理解しておこう！

勝利の条件は、各マップごとの設定CP（クリスタルポイント。この世界のお金のようなもの）をライバルより早くためてゴールすること。友達魔石を置いた自分のマスの価値を上げ、そのマスにライバルが止まるとCPをゲットできる。また、チェッククリスタルという4つのマスを通過し、スタートマスに戻るともらえるボーナスでCPをためていこう。

←友達魔石を置けば自分のマスになる。

←スタートマスに戻れば決算できるぞ。

ゴールまでの流れ

友達魔石を置いて自分のマスを増やす

マスの価値を上げてライバルからCPをゲット

クリスタルを通過してボーナスをもらう

設定CPをためてスタートマスに戻れば勝利！

魔石の特徴を利用してライバルに差をつけろ！

自分のマスを増やす友達魔石は、魔石のキャラクターごとに効果がさまざま。また、ライバルのジャマをしたり自分の状態を有利にする攻撃魔石など、各特徴を上手に使うことが最大のポイントだぞ。

友達魔石

カーバンクル

カーバンクルのマスに止まっているとき、攻撃魔石による状態変化を無効化することがある。

←同じエリア内であれば守ることもある。

白魔道士

"カエル"などの状態異常を治してくれる。白魔道士のマスを通過するだけでもオーケーだ。

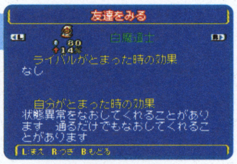

←広い範囲で治療地点を作ると便利だ。

ドル

マスをレベルアップさせてから3順、アップ率が上がりライバルからCPを多めに取る。

←ライバルの道順を先読みしてアップ！

黒魔道士

黒魔導士が隣り合ったマスに並ぶとアップ率が上がる。連続するほどこの効果は大きいのだ。

←黒魔道士のマスが連続すると脅威！

攻撃魔石

ワーム

ライバルやマスの友達魔石を1順のあいだ眠らせる。高額なマスはこいつでやりすごそう。

←眠らされると1順休み。トホホ……。

ギガントード

ライバルをカエルに変身させて、3順のあいだ魔石を使えなくする。友達魔石も無効化が可能だ。

←空きマスでも友達魔石を置けないのだ。

ワイルドラット

2順のあいだサイコロの目が4〜6しか出なくなる。マスの友達魔石はアップ率が上がるぞ。

←自分に使って高額マスを確実に通過。

召喚できる魔石はどんどん増えるぞ

ストーリーモードを進めていくと、ライバルとして登場したキャラクターが仲間になってくれる。これでより多くの友達魔石と攻撃魔石を召喚できるようになるのだ！

←魔石コンプリートを目標にするのもおもしろい。

はみだしおたより

私は受験生です。応援メッセージください。（京都府・ボタン）

●がんばれ〜っ！ボタン！ 春になればゲームしまくれるぞぉ〜！ それまでは勉強しれ〜！ 元気出た？

© 1999,2002 SQUARE,CO,.LTD.ALL RIGHT Reserved.

5つの実践的攻略ポイントを伝授！

コンゴトモヨロシク（香川県・エナジスター）

●こちらこそよろしく。みんなが楽しんでくれるのが、ココロの支えです。

①友達魔石を重ねがけする

重ねがけとは、ひとつのマスに同じ種類の友達魔石を3つまで重ねて置くこと。これによってアップ率が上がり、魔石の効果も大きくなっていくのだ。ちなみに、友達魔石がひとつだけの場合、ライバルに乗っ取られる可能性が高い。乗っ取りはより高いアップ率の友達魔石で、しかも多くのCPを払わないとできないので、重ねがけをしておけば乗っ取られる危険性を低くする保険にもなるのだ。

←重ねるとアップ率があがる。

←魔石効果の発動率もアップ。

←乗っ取り防止にも役立つぞ。

②攻撃魔石はつねに用意

攻撃魔石はライバルのジャマをするのに便利だが、とうぜんライバルも自分に対して使ってくる。そんな場合、使われた攻撃魔石と同じものを持っていれば、その効果を打ち消すことができるのだ。打ち消しに使った魔石はその場でなくなってしまうので、攻撃と防御のためにもつねに補充しておくように。

←自分を有利にする場合も要注意。

←召喚屋さんマスでも補充可能だ。

③エリア独占をねらう

同じ形のマスが並んでいる場所は、ひとつのエリアでまとめられている。エリア内のマスをすべて自分のものにすると独占になり、マスのレベルアップ上限値が上がったり、スタートマスに戻ったときのボーナスも増えるぞ。もちろん、マスが連続しているのでライバルが止まる確率も高い。つまりエリアを独占できるかで勝敗の行方は大きく変わってくるのだ。もう少しで独占になるようなエリアのマスは、乗っ取ってでも自分のものにしていく必要があるぞ。

↑独占したエリアは集中的にレベルアップ。高額マスを揃えよう。

↑スタートマスに戻ったときのボーナスポイントもたっぷり。

←2マスだけのエリアはねらい目。

④チェッククリスタルは状況に応じて

4つのチェッククリスタルマスをすべて通過してスタートマスに戻ればボーナスは多くなるが、ひとつ通過するだけでも決算は受けられる。ステージ終盤に、ライバルの高額マスが並ぶエリアを通ってまでねらう必要はないのだ。安全確実に勝利をめざせ。

←ボーナスは魅力的だが……。

←序盤は積極的に通過しよう。

⑤切り替えポイントで有利なルートを

ステージ2から登場する“切り替えポイントマス”に止まると、3方向で交差する道のひとつをトオセンボできる。自分の独占エリアに向かわせたり、ライバルの高額マスが並ぶルートをさけることも可能なので、マップをよく見てベストのルートを作ろう。

←切り替えのチャンスが到来。

←自分の独占エリアへ誘導！

友だちと対戦してみようぜ！

『チョコボランド』は友だちとの対戦も可能だ。ひとつのゲームボーイアドバンスを順番に回すか、通信ケーブルでつなぐ方法（カートリッジは人数分必要）で最大4人まで参加できるぞ。

対戦では初心者も楽しめるように、使用可能な魔石を限定したり、ボーナスが発生する周回を設定することでハンデがつけられるのだ。知力と運を駆使して、アツい対戦を楽しもう！

↑友だちとコンピューターが入り混じり、最大4人対戦まで選択できるのだ。

↓上級者には魔石を限定させて、初心者にハンデをつけて遊ぶことも可能。

ゲームボーイアドバンス

アクション・アドベンチャー	12月13日発売	エム・ティー・オー	ゲームボーイアドバンス専用 / バックアップ機能つき / 通信ケーブル対応
コミカル	価格4800円	プレイ人数・1	モバイルアダプタGB対応 / 容量32メガ

はみだしおたより クリスマスはどう過ごしますか？（静岡県・あつき）●雪の降る中、来ない相手を待つ聖夜も、またいいモンだよ……（以上、涙の回想）。

アオ・ゾーラと仲間たち 夢の冒険

ゾウのアオ・ゾーラが、アクション＆なぞなぞがいっぱいのあおぞら島を大冒険！ 今回はエリア1"ピョンピョンそうげん"からエリア5"ピピとチチのはやし"までの攻略ポイントを解説するぞ。各エリアをクリアーすると増えていく仲間をどう使うかが決め手なのだ。

エリア5までの攻略ポイントをパオ〜ンと解説!!

エリア1 ピョンピョンそうげん 基本アクションを覚えよう!

まずは敵を鼻に吸いつけて飛ばす、防御で敵をはじくといった基本アクションを身につけよう。よけにくい動きで近づいてくるサルには注意。1度にたくさん相手にせず、1匹ずつ倒していこう。

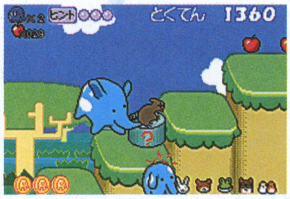
←それぞれの敵の動きもしっかりと覚えよう!

エリア2 キューのどうくつ ピョンピョンで高い場所にジャンプ!

エリア1をクリアーするとウサギのピョンピョンを仲間にできる。このピョンピョンの力をかりると、より高くジャンプできるのだ。ふつうのジャンプじゃ届かない場所へと行くときなどに活用しよう。ただし、動く足場に乗るときは飛びすぎて穴に落ちないように注意！

↑ピョンピョンを使えば、こんなに高い場所へも行ける。

エリア3 ケロロのみずうみ キューで障害物をどんどん壊そう!

行く手をはばむ障害物は、仲間になったキューの能力"はなパンチ"で壊そう。足場が狭い場所が多いので、ジャンプは慎重に。ちなみにステージ4に登場する山を守る岩は、はなパンチでも倒せるぞ。

←はなパンチで障害物を壊して進もう。

エリア4 ホウホウさんろく ケロロを使えば水の中も平気!

これまでは水に落ちるとダメージを受けたけれど、エリア3で仲間にしたケロロを使うと、なんと水中に入ることができるのだ。鼻から水を飛ばして攻撃することもできるので、使いどころは多いぞ。

→ケロロのおかげで水中もへっちゃら。

エリア5 ピピとチチのはやし ホウホウがいれば見えないものが見える!

新しく仲間になったホウホウは、ふだん見えないものを発見することができる能力の持ち主。ステージ中、星のようにキラキラ光っている場所を見つけたらホウホウの出番！ そこに注目すると、アイテムや階段などを発見できるぞ。これまでのエリアにも光る場所はあったはず。戻って見てみるのもおもしろいぞ。

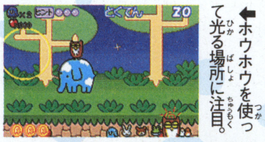
←ホウホウを使って光る場所に注目。

→なんと、はてなカンが出現したぞ!

アオ・ゾーラの冒険はまだまだつづく!

12月30日までの超プレミアムグッズ、アオ・ゾーラぬいぐるみプレゼント!!

本来ならば、「あなたのそばにアオ・ゾーラ」キャンペーン期間中（2002年12月30日まで）に、あおぞら銀行に1000万円以上預金しないともらえない、アオ・ゾーラと仲間たちのぬいぐるみセットを1名様にプレゼント！ はがきに住所・氏名・年齢と右のなぞなぞの答えを書いて、右のあて先まで送ってね。

プレゼントなぞなぞ
「空」の上にあるのは雲。
では、「ソラ」の上にあるのは何？

あて先
〒154-8528
（株）エンタープレイン
ファミ通キューブ編集部『アオ・ゾーラ』係

➡ピョンピョンやキューといった、アオ・ゾーラと仲間たちのぬいぐるみが勢ぞろい！ 12月30日までのプレミアムグッズ！

※締切は2003年1月21日当日消印有効。発表は発送をもって代えさせていただきます。

©2002 MTO Inc. ©AOZORA

TM & © 2002 Paramount Pictures.All Rights Reserved. Software © 2002 Titus Japan K.K.

TOP GUN™
エース オブ ザ スカイ

対応機種：ニンテンドーゲームキューブ
発売日：12月26日発売予定　価格：6800円
発売元：タイタス ジャパン
ジャンル：シューティング・戦闘機
プレイ人数：1　使用ブロック数：3

『TOP GUN』とは、アメリカ空軍のエリートパイロット訓練校。そのすべてを体験できる3Dシューティングゲームがゲームキューブに登場！

エリートパイロット養成校 "トップガン"を体験せよ！

ゲームキューブならではのカンタン操作！

操作が難しいというイメージがありがちな、3Dシューティング。でもこの『TOP GUN エース オブ ザ スカイ』は初心者でも十分楽しめるよう、ゲームキューブ版のみ操作をカンタンにしたコンフィグが選択できるぞ。ただし操作はカンタンでもダイナミックな空のバトルは健在なのだ！

←ここまで美しい雪山での戦闘シーン。圧巻だ。

➡超低空飛行もカンタン操作で、このとおり。

映画を越えたリプレイモード！

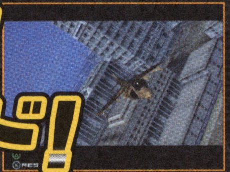

映画『TOP GUN』をモチーフにしたこのゲームの特徴のひとつはリプレイモード。映画を思わせる美しい画像と、さまざまなアングルからのカメラによる映像は必見なのだ！

サイドワインダー発射！

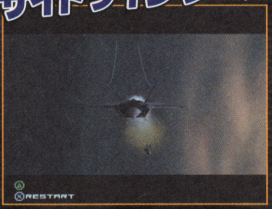

←追尾機能がついたミサイル、それがサイドワインダーだ！

激しいドッグファイト！

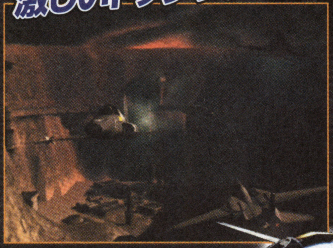

⬆敵機と遭遇！　高性能戦闘機どうしの空中戦は手に汗握るドッグファイトが展開される。

空母からの出動だ！

➡まだほの暗い朝もやの中、空母から出撃だ。

これが米空軍のウェポンだ！

PR

TM & © 2002 Paramount Pictures.All Rights Reserved. Software © 2002 Titus Japan K.K.

PRESENTED BY タイタス ジャパン

GAME BOY ADVANCE
ゲームボーイ アドバンス

年末年始は家族みんなでニコニコ。

X'masには

ナゾナゾで世界を救いに夢の中へ。

かわいゲー

ナゾナゾじゃー

ドキドキもある！ナゾナゾもある！
キュートなキャラクターたちが大活躍の"かわいゲー"誕生。

大好評発売中

4,800円(税別)

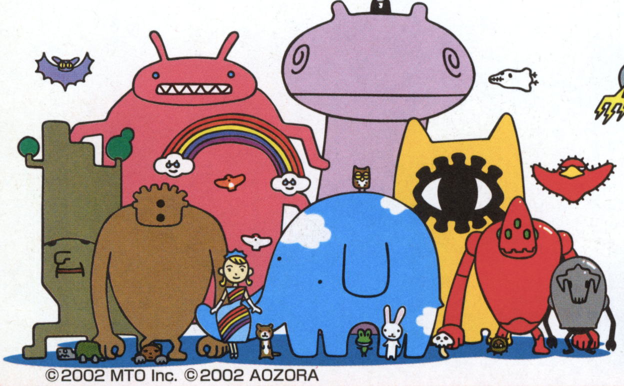

©2002 MTO Inc. ©2002 AOZORA

エム・ティー・オー株式会社 〒222-0033 神奈川県横浜市港北区新横浜2-12-12
お問合せ (045)476-5439 (月～金/13:00～17:00)

心が暖まるファミリーゲーム決定版。

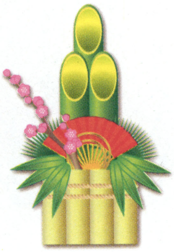

お正月には

少女たちが待つ愛と魔法の国へ。

ワクワクな着せ替え！ホロリとくる物語！
可愛らしい少女たちのぬいぐるみと遊ぶ“癒しゲー”登場。

私たちといっしょに冒険しよ！

1月1日発売予定

4,800円（税別）

©2003 MTO Inc.

http://www.mto-power.com

GAME BOY ADVANCE・ゲームボーイ アドバンスは任天堂の登録商標です。
「ADVANCE」は任天堂の登録商標です。

エターナルアルカディア™ レジェンド

対応機種：ニンテンドーゲームキューブ　ジャンル：RPG　発売元：セガ
発売日：12月26日予定　価格：6800円　プレイ人数：1

このゲームの見どころは、巨大な古代兵器ギガスとの対決や個性豊かなキャラクターたちがくり広げるドラマチックなイベントシーンだ。今回は、ゲーム中盤から後半にかけての名シーンを紹介していくぞ。バルア帝国の提督ガルシアンとラミレスの野望を食い止めるために戦う、ヴァイスたちの活躍を見てくれ！

月晶でギガスは目覚める

⬆ギガスは月晶を使った者の命令に従う。月晶を手に入れてギガスの力を我が物にしようとする人間があとを絶たない……。

◀ドラマチックなイベントシーンを大公開！▶

謎の女性ベレナの正体とは!? 赤のギガス レドキュラム出現

謎の女性ベレナの導きで赤の月晶を入手することに成功したヴァイスたち。しかし、なぜベレナはヴァイスたちの手助けをしたのだろうか!?　そして、赤のギガス、レドキュラムに空賊船の攻撃は通じるのか!?

⬆彼女が謎の踊り子ベレナ。彼女が月晶を求める理由はガルシアンのためなのか!?

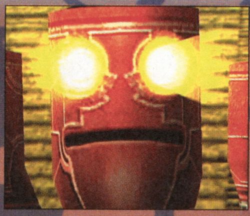

⬆➡これが赤のギガス、レドキュラムだ。4つの頭のそれぞれの目で敵を探索し、目標を発見すると口からレーザーを発射して攻撃してくるぞ。

こんな大きいヤツに勝てるのか!?

大決戦の連続！ 緑のギガス グリデ・ガルデを倒せ！

とある山頂の神殿に緑の月晶を求めやってきたヴァイスたち。そこに緑のギガス、グリデ・ガルデが出現！　さらにアルフォンソ、デ・ロッコのアルマダ艦隊も現れ事態は大混乱に！　ヴァイスたちの運命やいかに!?

本当に月晶を使っていいのか!?

⬅モンテスマという部族の王が緑の月晶を使おうとしている。彼は敵か味方か!?

⬅双頭の巨人、グリデ・ガルデ。胴体は信じられないくらい薄っぺらく、胸に空洞部分がある。その空洞を挟んで前後に頭部があるのだ。

デ・ロッコの暴走を止めろ！

アルフォンソすぐさま逃げ出す！

⬆デ・ロッコの戦艦カミュレオン。艦底から伸びるアームが特徴。

➡グリデ・ガルデの圧倒的なパワーを見てすぐに撤退を決め込む。

⬅月晶のパワーを組み込んだ必殺砲、月煌砲試作型を戦艦に搭載してヴァイスたちに戦いを挑んでくる。小さな体格とは裏腹に、非常に好戦的な人物のようだ。

©OVERWORKS / SEGA,2000,2002

囚われのアイカとファイナを救い出せ！
デルフィナスで脱出だ！

アイカとファイナを救うため要塞へ乗り込むヴァイス。ピゴロ提督はアイカがお気に入りのようだが……。ふたりを救い最新鋭艦デルフィナスで脱出だ！

⬆デルフィナスは、帝国の皇太子エンリックのものらしい。

⬅デルフィナスに乗ったはいいが、果たして要塞から脱出できるのだろうか？　行く手を阻む分厚いシャッターを月煌砲で撃ち破れ！

月煌砲で脱出だ！

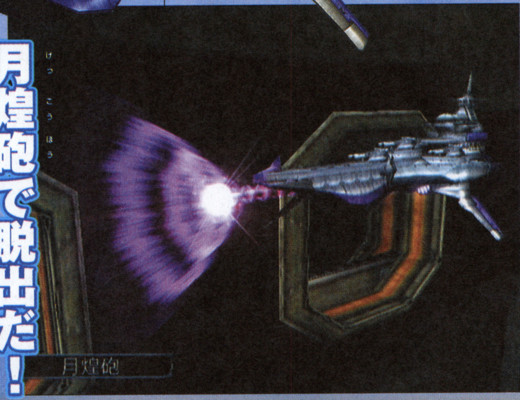

⬅危機一髪のところでアイカのもとにたどり着いたヴァイス。もうちょっと見ていたいような気も!?

5つの月晶は集まったが……
ラミレスの目的とは!?

5つの月晶を集めることに成功したヴァイスたち。目的を果たしたファイナは故郷に帰ることを決める。そんな中、帝国最強を誇るラミレスが現れた！

ファイナの送別会が始まる……

⬅ファイナが故郷に帰るまえに、みんなでパーティーだ！

⬆パーティーが盛り上がる中、突如姿を現したラミレス。場の空気をまったく読まずに突然現れてやりたい放題だ！　果たしてコイツを倒すことができるのだろうか!?

銀の月へ向かうヴァイスたち

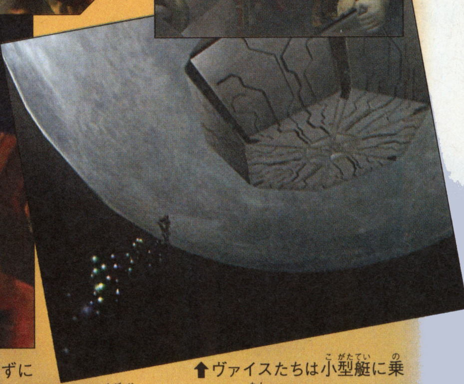

⬆ヴァイスたちは小型艇に乗って旅立つが、いったい何のために!?

ラストバトルは空賊大集合！
ガルシアンの野望を阻止せよ！

ついに本来の目的を明かしたガルシアン。その野望を食い止めるために空賊たちが集結する。ヴァイスがリーダーとなってガルシアンと戦うのだ！

⬅ガルシアンの目的は世界征服なのか？

空賊が集結！

⬅ガルシアンと戦うため、空賊たちがヴァイスのもとに！

➡ついに最終決戦のときが来た！

ガルシアンの巨大戦艦
ヒュドラを倒せ！

➡これがガルシアン提督の乗る超巨大戦艦ヒュドラだ！　空飛ぶ要塞といった感じ……。

PRESENTED BY SEGA®

DARIUS R

ダライアス アール

■対応機種：ゲームボーイアドバンス ■ジャンル：シューティング
■プレイ人数：1 ■12月13日発売 ■価格：4800円
■発売元：パシフィック・センチュリー・サイバーワークス・ジャパン

名作復活!!

往年の名作シューティングゲームがゲームボーイアドバンスで登場!!

アーケードで絶大的な人気を誇った名作シューティングゲーム、『ダライアスR』がゲームボーイアドバンスに登場だ！　難易度設定ができるだけでなく、自由にステージを選択して遊ぶこともできるといった、アドバンス版ならではの要素も充実。敵をガンガン撃ちまくって、ステージ完全制覇を目指そう!

迫り来る敵を倒せ!!

アーケードで絶大的な人気を誇った名作シューティング

分岐するステージ構成

このゲームのステージ構成は右の図のように全15ステージの扇形になっている。最初のステージAをクリアーすると、BかCのどちらへ行くかを任意に決めることができるぞ。このように各ステージの最後につぎにどのステージに進むかを選ぶことができるようになっているのだ。

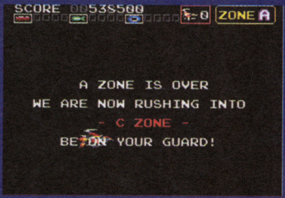

←何通りものルートが楽しめちゃうというわけだ。

5つのエンディングがある

A

B C

D E F

G H I J

K L M N O

自機をパワーアップしていこう!!

特定の敵を倒すと出現するアイテムを取ることでシールドとボム、ショットをパワーアップさせていくことができるぞ。これらの3つはそれぞれ12段階までパワーアップさせることが可能。とくにボムは後方にも攻撃できるようになっていくので、どんどんパワーアップさせていこう。

→特定の敵を倒すとパワーアップアイテムが出現。

シールド

パワーアップさせるたびにシールドの耐久度が増していく。

ボム

パワーアップすることで、さまざまな方向にボムを撃てるようになっていく。

ショット

パワーアップすることで威力が増したり、攻撃範囲が広くなったりしていく。

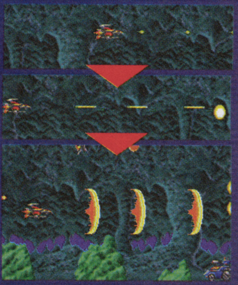

© Published by PCCW Japan/Darius R/©Taito Corp.1984,2002

全15ステージの様子をちょっとだけ公開!!

このゲームでは宇宙ステージや月軌道、宇宙コロニーなどさまざまなステージが用意されている。そこで、ここでは各ステージの様子を紹介していくぞ。ちなみに見た目が同じようなステージがいくつかあるが、敵の出現位置や出現パターンはまったく違う。これら全15ステージを完全制覇し、死の星と化したダライアス星から脱出できるか!?

ステージA

↑最初のステージは宇宙空間。天井の突き出た岩に当たらないように注意。

ステージB

↑ステージBは月軌道。上下から襲ってくる敵に注意しながら進んでいこう！　敵の弾にも注意するべし！

ステージC

←宇宙コロニー付近が舞台なのだ！

ステージD

←下から突出している岩に当たってもダメ。

ステージE

←敵が下から飛び上がってきたぞ！

ステージF

➡上から降りてくる敵に注意するのだ！

ステージG

➡このあたりから敵の攻撃が熾烈になる

ステージH

➡全方向から敵が襲ってくるのだ！

ステージI

←飛んでくる隕石に注意しながら進め。

ステージJ

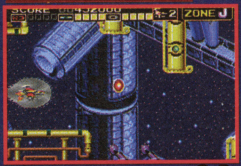

←このステージも宇宙コロニー付近が舞台。

ステージK

←暗雲立ちこめる地上ステージなのだ。

ステージO

↑ステージOは地上が舞台。すでにほとんどのビルが破壊され、星は無人状態になってしまっているのだ。

ステージL

➡なんと天井に建造物があるぞ！

ステージM

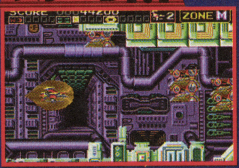

➡通路が狭いので、上下の壁に注意せよ。

ステージN

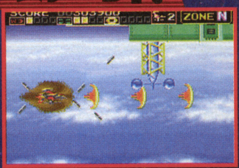

➡もうすぐクリアー間近。心して挑め！

各ステージのラストで待ち受ける巨大な敵!!

『ダライアスR』に登場する敵兵器は小型戦闘機と中型戦闘機、砲台・機雷に分類される。そして、各ステージのラストには巨大なボスキャラクターが待ち受けているのだ！　ここではそのボスキャラクターたちを紹介していこう。

MYSTIC POWER【ミスティック パワー】

↑アンモナイトタイプ。弾だけでなく触手にも注意しよう！

KINGFOSSIL【キングフォシル】

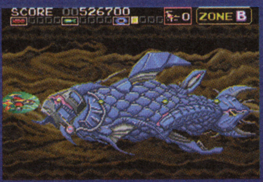

↓シーラカンスタイプ。口からいろんな方向を弾を吐き出すぞ。

GUARD SAVAGE【ガード サベージ】

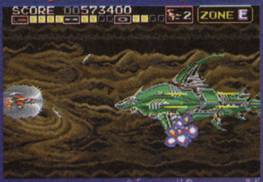

↑サメタイプ。動きが速いので惑わされないようにしよう。

TOUGH SPRING【タフ スプリング】

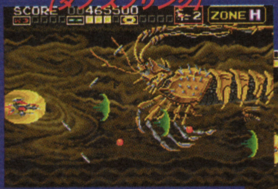

↑エビタイプ。横に長い形をしているので、攻撃をかわすのが難しい。かなりやっかい。

OCTPUS【オクトパス】

↓タコタイプ。8本の触手で攻撃してくる。しかもデカイので攻撃をかわしにくい。

GREEN CORONATUS【グリーン コロナトス】

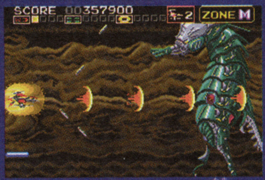

↑タツノオトシゴタイプ。弾をたくさん吐き出すので要注意。

FIRE STAR【ファイア スター】

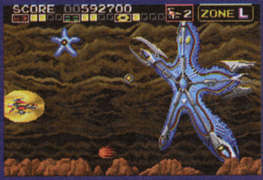

↓ヒトデタイプ。小さいヒトデを吐き出して攻撃してくるぞ。

ELECTRICFAN【エレクトリックファン】

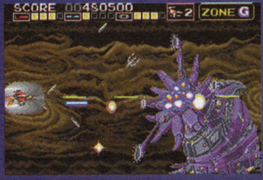

↑イソギンチャクタイプのエレクトリックファン。かなりデカイ！

PRESENTED BY PCCW Japan

闘魂ヒート

『闘魂ヒート』は、「1、2、3、ダァー！」で有名な、燃える闘魂アントニオ猪木がプロデュースしたプロレスゲーム。INOKIイズムを継承した覆面レスラー“ヒート”を育て、新日本プロレスの選手たちに戦いを挑んでくのが目的だ。いままでのプロレスゲームのような、複雑な操作はいっさいなし！　時間とポジションに応じて技を選択していく簡単操作なので、プロレス初心者や、ゲームが苦手な人も気軽に楽しむことができるぞ。もちろんプロレスファンが喜ぶ要素も満載だ！

■対応機種：ゲームボーイアドバンス　■ジャンル：アクション・プロレス
■発売元：パシフィック・センチュリー・サイバーワークス・ジャパン
■発売日：12月20日発売　■価格：5800円　■プレイ人数：1～2

INOKIイズムを継承した覆面レスラー“ヒート”に変身だ！

大羽火人は幼いころ交通事故にあい、謎の男の輸血によって一命を取りとめた。“INOKIイズム”を継承した火人は、強靭な肉体を手に入れ、昼間は小学生、放課後は覆面レスラー“ヒート”となって、新日本プロレスのリングに立つことなるが……。

⬅強和小学校に通う4年生。プロレスや格闘技には興味がないが……。

➡覆面レスラー。“INOKIイズム”を受け継ぐ、最後の闘魂伝承者。

⬅ストーリーモードではアドベンチャー形式で進んでいくぞ。

➡火人はプロレスにはあまり興味がないようだが……。

ふつうの小学生が

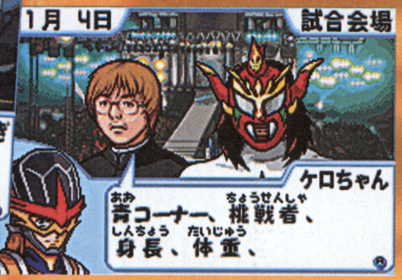

⬅突然マスクをかぶせられ、試合に出ることに！　どうなる火人！

⬆➡なんと！　IWGPジュニアヘビー級チャンピオンの獣神サンダー・ライガーから、ベルトを奪回してしまった。そして、これから覆面レスラーとして活躍することに……。

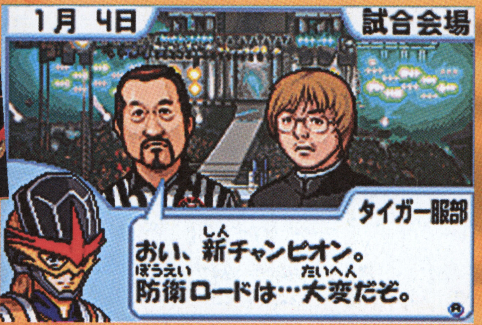

ヒートになってデビューすることに……

火人の小学校や家庭での生活が描かれるだけでなく、アントニオ猪木の誕生パーティやIWGP防衛戦など、実際に行われるイベントが体験できるぞ。

⬅普段は決して体験できない猪木誕生パーティの雰囲気もこのとおり。

➡クラスメートとの何気ない会話も火人にとっては休息のひとときだ!?

イベントも盛りだくさん！

ヒートの前に立ちはだかる現役のレスラーたち……

実在の現役レスラーたちが、ライバルとしてヒートの前に立ちはだかる。20人以上ものライバルにキミは勝るか!?

永田裕志

⬅現IWGPヘビー級チャンピオン。必殺技はナガタロックなど。

蝶野正洋

⬅新日本プロレス現場責任者。現IWGPタッグチャンピオン。

獣神サンダー・ライガー

⬅IWGPジュニア王座に11回輝く。ライガーボムが必殺技。

天山広吉

⬅現在蝶野正洋とタッグを組み、IWGPタッグ王座に輝く。

アントニオ猪木

⬅現役は引退したけど、ゲーム中で戦うことができるかも!?

ⓒ（株）猪木事務所/INOKI INTERNATIONAL,INC. ⓒ INOKI INTL,INC./ ⓒ NJPW/All rights reserved ⓒ PCCW Japan 2002

本物さながらのリアルタイムプロレスを体験！

試合はリアルタイムで進行し、ある一定のタイミングに合わせてヒートのアクション（技）を選択するだけで、さまざまな技をくり出すことができる。しかし、選んだ技が必ず成功するとは限らない。技の成功率を示す、技成功確率ゲージの高さによっては、技をかけられないということもあるのだ。

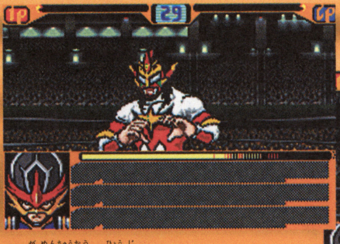

⬆画面中央に表示されたアタックタイマーが満タンになってから構えると……。

⬇使用可能な技が最大で6種類も表示されるぞ。どの技にしようか悩んじゃうね！

技の成功率によってつぎのアクションが変化！！

成功率が高いと……

⬇➡技の選択が成功すると、大迫力のアニメーションによって技が再現されるぞ。技が決まると爽快感抜群だぞ！

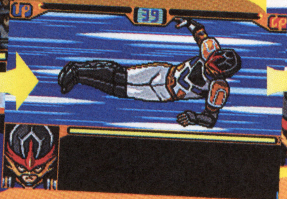

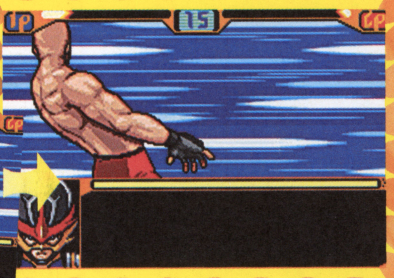

成功率が低いと……

⬇➡対戦相手はリアルタイムに動き回るので、失敗すると逆に攻撃されてしまうことも……。

反撃されることも!!

闘魂チャージでヒートが変身！！

攻撃に耐えたり、ギリギリでフォールを返すなど、対戦相手とのさまざまな攻防で増減する"闘魂チャージゲージ"。このゲージが満タンになると、ヒートは別バージョンに変身するのだ！見た目だけでなく、得意技まで変化するぞ。

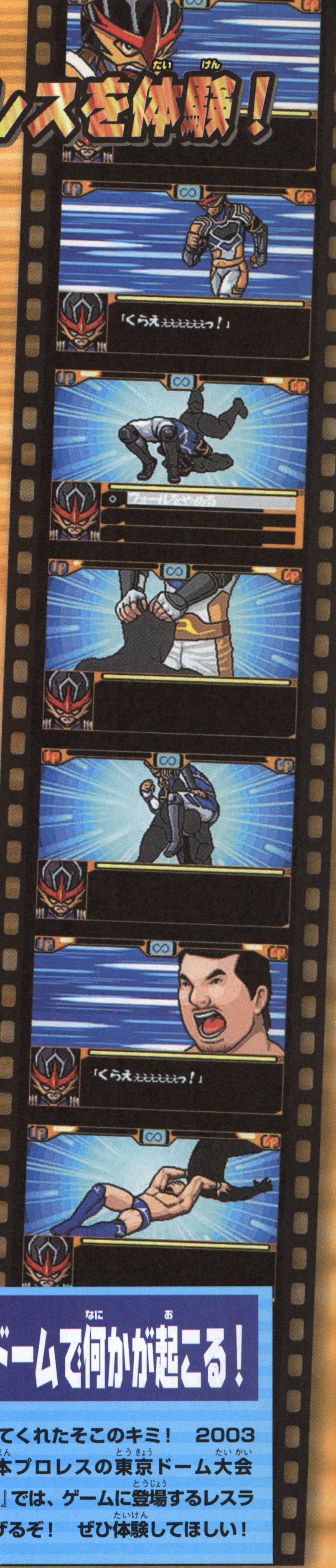

ヒート選手にインタビュー

—ヒート選手のライバルは誰ですか？

いっぱいいるんですけど、いまは自分自身をライバルとみて戦っていますね。まずは自分を乗り越えないといい結果が出せないと思っています。

—ヒート選手の必殺技はなんですか？

まだ温存しているみものはいくつかあるんですけど、いま使っているのはフィッシャーマンバスターですね。

—読者にメッセージをお願いします。

プロレスを知らない人たちでも『闘魂ヒート』というゲームで、ヒートや新日本プロレスの選手たちを知って、試合を見に来てくれたらうれしいです。

2003年1月4日東京ドームで何かが起こる！

ヒートやプロレスに興味を持ってくれたそこのキミ！ 2003年1月4日に行われる、新日本プロレスの東京ドーム大会『WRESTLING WORLD 2003』では、ゲームに登場するレスラーたちが大迫力の試合をくり広げるぞ！ ぜひ体験してほしい！

PRESENTED BY PCCW Japan

ダービースタリオン DERBY STALLION アドバンス

対応機種:ゲームボーイアドバンス　**ジャンル**:シミュレーション
発売元:エンターブレイン　**発売日**:12月6日　**価格**:5800円

緻密なデータと誰もが納得のリアル志向、そして迫力のレースシーン！ ご存じ競走馬育成＆牧場経営シミュレーション『ダービースタリオン』がアドバンスに見参だ！　競馬に興味のあるキミはもちろんのこと、「競馬ってナニ？」なんていうキミまで、競馬の魅力、奥深さをトコトン楽しめる要素が満載だぞ。それではみんなで、レッツ『ダビスタ』!!

愛馬を 産んで 調教で 鍛えて レースに 勝つ！ ハマリ度満点 競馬シミュレーション

あの名作シミュレーションがついにアドバンスに登場!!

1991年12月のファミコン版発売から11年！　さまざまなハードに移植され、そして絶大な人気を獲得していった競走馬育成シミュレーションの最高峰、それが『ダービースタリオン』だ。2000万円の資金と1頭の繁殖牝馬を元に牧場経営がスタート。育成、調教を経て強力なサラブレッドを育て上げ、最高レベルのレース“ＧⅠ”での勝利を目指すのだ!!

↑➡キミは小さな牧場の経営者。サラブレッドを育て上げ、レースに勝つことで賞金を稼ぎ、牧場をどんどん大きくしていくのだ。

めざせGI勝利!!

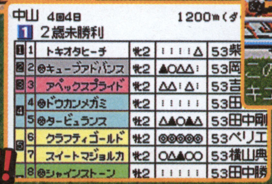

競馬の世界にドップリハマる！

↑迫力の実況解説つきレースシーン！果たして、キミの愛馬は何着に!?

初心者でも安心！　アドバンス版『ダビスタ』システムガイド

さて、ここでは『ダビスタ』を初めてプレイする人のために、『ダビスタ』のおおまかな流れを紹介していこう。

まず最初にするのが馬の生産。生産とはつまり牝馬（メスの馬）に子供を産ませること。うまく仔馬が産まれたら、つぎにするのが調教。競走馬としての特訓を開始するワケだ。調教で強い馬に仕上がったら、いよいよレースに参戦。最初は小さなレースにしか出場できないけれど、勝ち続ければどんどんハイレベルのレースに参戦できるぞ。

①まずは生産！

繁殖牝馬に種付することで仔馬を生産。どんな馬が産まれるかは、種牡馬の系統、各種能力によって大きく変化するのだ。強い馬を産むためには、種牡馬をじっくり選ぶ必要があるぞ。

どんな馬が産まれるかな？

↑種牡馬の能力が、産まれる仔馬の能力に大きく影響。どの馬を選ぶ？

②続いて調教！

生産できたからといって、すぐにレースに出場できるわけじゃない。競走馬としての実力を身につけるために調教を始めよう。どんな特徴をもった馬に鍛えるかは、調教メニューの組みかたしだいだぞ。

調教で実力アップ！

↑愛馬を厩舎にあずけて調教スタート。その馬にあった調教を心がけよう。

③そしてレースへ!!

強い馬に鍛え上げることができたなら、いよいよレースに参戦！　愛馬の健闘を祈りつつ、白熱のレース実況画面に注目しよう。もちろん愛馬が上位入賞を果たせば、賞金もガッポリなのだ。

←ファンファーレが鳴り響けばあとは見守るだけ。栄光の1着を獲れるか!?

めざせ1着！ めざせGI制覇!!

©2002 ParityBit

生産

資金2000万円から牧場経営スタート!

最初にキミに与えられるのは小さな牧場。この牧場をビッグにできるかどうか、キミの腕の見せドコロだぞ!

オリジナル牧場で種付→誕生!!

まずは牧場の名前と勝負服(騎手に着せる服)と、メンコ(馬のお面)の柄とカラーリングをデザインすることからスタート。それが終わったら、さっそく繁殖牝馬への種付を行おう。

どの馬を種牡馬(種付をするオス馬)にするか? はお好みしだい……なんだけれど、ここでの選択は産まれてくる仔馬の能力に大きく影響するので、牧場長のコメントを参考に考えよう。

まずは牧場の名前を決めよう

⬆競馬育成ドラマのスタート! ステキな牧場名にしよう。

勝負服のデザインも自在に!

⬇レース中の勝負服、メンコの柄や色も自由自在に変更可能。

➡牧場内の繁殖牝馬に種付しよう。

さぁ、種付開始!!

どの馬と種付する?

⬅牧場長のコメントが頼りになるぞ。

仔馬出産!!

牧場長から種付が成功したと報告があったら、画面下のカレンダーを翌年4月まで進めよう。そう、ついに愛らしい仔馬が誕生するのだ。

名馬に育ってくれるかな?

⬆うれしい仔馬の出産。さっそく名前をつけてあげよう!

調教

一流の馬に鍛えあげるため厩舎で調教!

一流競走馬になるための険しい道のり。その第1歩を踏み出すべく、愛馬を厩舎にあずけて調教開始!

2歳馬になったら調教開始!!

生産から2年、つまり産まれた馬が2歳になると、いよいよ調教が始められるようになる。

調教とは、さまざまな訓練によってその馬の能力をアップさせ、レースに勝てる馬へと成長させることを指す。どんなにいい馬が生産できても、この調教をうまくこなさなければ一流の馬にすることはできないぞ。

また、調教は厩舎とよばれる競走馬専門のトレーニングセンターで行われる。厩舎は東西に2ヵ所、各5人の調教師がおり、それぞれに特徴があるぞ。その馬にあった厩舎と効率のいい調教で、愛馬の能力を開花させよう!

さぁ、デビューだ!!

⬅2歳馬になり、このメッセージが出たら調教が可能になるぞ。

調教メニューを決定

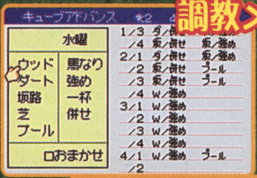

⬅その馬にあった的確な調教を。

その馬の特徴にあった調教を!!

調教師は全部で10人!

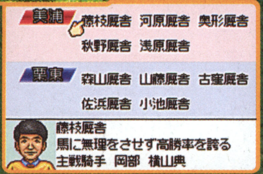

➡厩舎の特徴を見分けよう。

➡未来の一流馬を目指して調教、調教!!

調教スタート!

調教メニューは5種類

調教メニューにはスピードをアップさせる芝と坂路、スタミナをつけるダート、ウッド、馬体重を調整するプールの計5種類がある。馬の状況に合わせてメニューを考えていこう。

⬇レースに出場するまでに、効率のいい調教を組んでやろう。

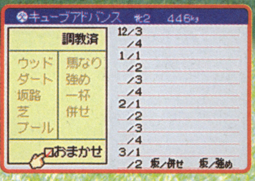

⬆慣れないうちは"おまかせモード"で調教師に一任する手も。

PR

レース

勝てばどんどんクラスアップ！ 目指すはもちろんＧⅠ制覇!!

待ちに待ったレースへの参戦！ 自分の愛馬にすべてを託し、聞け！ 高らかに鳴り響くファンファーレ!!

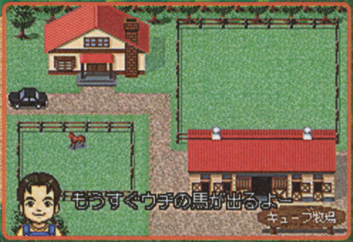

いよいよ白熱のレースに出走！ 万全の態勢で1着を狙え!!

調教が進行し、調教師も認めるベストな状態に仕上がったら、いよいよレースへの参戦だ。

出たいと思うレースを番組表でみつけたら出走登録。ただし、どのレースでも自由に参戦できるワケではないことに注意。たとえば、初めて出走する馬だと新馬戦か未勝利戦にしか出走できない、といったルールが定められているのだ。ランクが高いレースに出走するにはそれなりの実績、つまり「レースに勝つ」ことが要求されるワケだ。

レース当日になったら、まずはパドックで愛馬の状態の確認して、騎手への作戦指示。そしてレースタイトルが表示されたら、ついにレースの幕開けだ。

レース中、プレイヤーは愛馬のコントロールをできない。これまでの調教の成果と、愛馬の実力を信じてレースを見守ろう。

ライバル馬を蹴落とし、見事上位入賞を果たせば高額賞金をゲット！ もし入賞を果たせなかったら、さらなる調教を積んでつぎのレースでリベンジだっ!!

体重に注目！

⬆体重が理想体重に近ければ、その馬の状態は良好だ。

調教の成果を見せようぜ!!

⬇番組表で出たいレースをチェック。すかさず出走登録を。

レースに登録！

さぁ、デビュー戦だ!!

⬅ついにレースが始まる！ さぁて、愛馬は1着を獲れるのか、それとも馬群へと消えてゆくのか!?

大興奮のレース中継!!

ついにスタート！

⬆ゲートが開いて各馬きれいなスタート！ 混戦を抜け出すのはどの馬だ!?

⬇ライバルひしめくコーナー出口。最後の直線へ向けて、各馬ともまったくゆずらないデッドヒートが展開！

コーナーでの激戦!!

⬅お、どうやら我が愛馬が現在トップのようだぞ！

➡そしてラストスパート！ すべての馬が勝負をかける!!

最後の直線だぁ～っ!!

レースまえにもポイントあり！

レース直前には、パドックと呼ばれる場所で愛馬やライバルの馬の状態を見ることができる。まずはここで情報を収集して、愛馬に乗る騎手に作戦指示を出そう。ここでの指示は、愛馬の特徴やレース場の状態をよく考えて出すことが大切。スタート直後からダッシュしてそのままゴールまで粘り切る“逃げ”や、最後の直線での追い込みにかける“直線勝負”などをうまく使い分けて、レースを優位に運ぼう。

パドック

⬅コメントをよく読んでレース展開を予想しよう。

➡騎手に作戦を任せることもできるぞ。

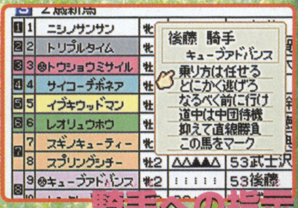

騎手への指示

さて結果は……？

⬇わずかな差ながら我が愛馬が勝利!! これからもこの調子で連戦連勝だっ!!

見事勝利!!

強い馬に育ったら

重賞レースにガンガンチャレンジ!!

競馬のレースには大きく分けて2種類。ひとつは一般戦と呼ばれるレースで、もうひとつは重賞レースと呼ばれるものだ。

この重賞レースとはグレードレースとも呼ばれ、一般戦より格上のレースのこと。一般戦で多くの賞金を稼がないと重賞レースには出走できないので、とうぜん出走する馬は強敵ぞろい。ゲームを始めたばかりだと、入賞することはおろか、出走することすら難しいだろう。

しかし、それだけに獲得賞金も高額！　馬の性別や年齢、レース距離ごとにさまざまなレースが用意されているので、ぜひチャレンジしてやろう。

そして、重賞レースの中でも最高峰に位置するのがＧＩレースだ。優勝すればその賞金額、そして得られる名誉もケタ違い！　ＧＩレースに勝ってこそ、真の一流馬の称号が得れれるといっていいだろう。一流馬への道はキビしいのだ。

強豪ぞろいの重賞レースへ！

⬆一般戦で賞金を稼ぎ、晴れて重賞レースへ！　出られるだけでも名誉なことなのだ。

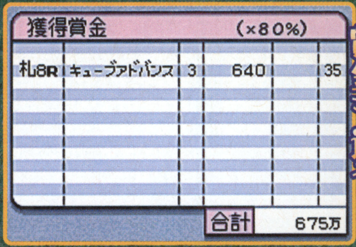

賞金も違う！

⬆勝つことが困難なだけに、一般戦とは賞金の額もかなり違う。

⬅出走する馬はいずれも強豪。キミの愛馬は勝ち抜けるか!?

アドバンス版『ダビスタ』GIレース一覧

レース名	競馬場	開催時期
フェブラリーステークス	東京	2月
グランドチャンプ	中山	4月
皐月賞	中山	4月
桜花賞	阪神	4月
天皇賞（春）	京都	4月
NHKマイルカップ	東京	5月
オークス	東京	5月
ダービー	東京	5月
安田記念	東京	6月
宝塚記念	阪神	6月
スプリンターズステークス	新潟	9月
秋華賞	京都	10月
菊花賞	京都	10月
天皇賞（秋）	中山	10月
ジャパンカップダート	中山	11月
ジャパンカップ	中山	11月
エリザベス女王杯	京都	11月
マイルチャンピオンシップ	京都	11月
阪神ジュベナイルフィリーズ	阪神	12月
朝日フューチュリティ	中山	12月
有馬記念	中山	12月

最高峰GIレースに勝利すると……

ＧＩレースに勝つと、牧場の展示室に獲得した優勝カップや盾が飾られる。これまでの栄光の軌跡をいつでも眺められるのだ。また、ＧＩに勝った牡馬は引退後は種牡馬として売ることができるぞ。

⬇長い道のりを経て、とうとう最高峰ＧＩレースに勝利！

GI勝利！

種牡馬になれる

⬆牡馬なら種牡馬として売却でき、牝馬なら自分の牧場の繁殖牝馬にできる。

⬇これまでに獲得した賞をいつでも閲覧することが可能。

栄光の証が！

お楽しみはおわらない！

ブリーダーズカップで戦おう!!

『ダービースタリオン』シリーズのもうひとつの遊びかた“ブリーダーズカップ”。これは、自分の作った馬と友だちの馬を対戦させられる、なんとも燃えるモードなんだけれど、もちろんこのアドバンス版『ダビスタ』でも楽しむことができるのだ！

まずは入厩馬メニューから“BC(ブリーダーズカップ)登録”を選んで登録。そして、自分と友だちのアドバンス本体を通信ケーブルでつないだら、スプリント、マイル、クラシック、ディスタンス、ダートの中からレースを選択して出馬登録。これで準備はオーケー。

あとはどちらの育てた馬が勝つかレースを観戦。ゲーム本編とはまた違った感覚でレースが楽しめることうけあいなのだ。

“ブリーダーズカップ”でガチンコ対決！　キミの自慢の馬は、どこまで通用するかな?

まずは登録

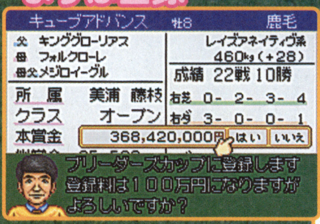

⬅⬇まずは愛馬をBC（ブリーダーズカップ）登録。登録料として100万円かかるぞ。

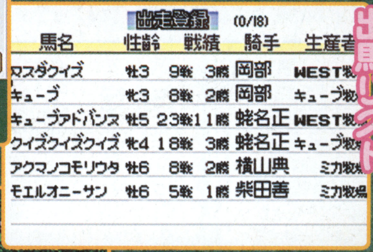

出馬リスト

友だちの馬と勝負！

⬅通信ケーブルを使って、友だちの馬と大対決！　コースやレース距離を選ぶことも可能だぞ。

フォッフォッフォッ、**神奈川県　マリオの兄**からわしの似顔絵が届いたぞぃ。どうじゃ、似とるかね？　わしはまだまだ若いと思うんじゃがなぁ。

ILLUST LAND™

イラストランド™

読者のみんなが描いてくれたイラストやマンガをドガガガーンと紹介するこのコーナー。キャラをそのまま描くより、ちょっとでも工夫がしてあると掲載率高いぞ～。というわけで気合の入った超力作イラスト待ってるよ！

今月のマスコット
兵庫県　ちょこちょこ

はみだし評論家
今回は久々に読者からの質問に答えるとしようかのぅ。「コピックペンはどこに売っているんでしょうか。なかなか見つかりません（新潟県・水色竜）」コピックペンは、みんなが使うペンとは➡

今月の1枚

北海道　のの

⬆表情をつけるのが意外と難しいネコ目リンクを、こんなにかわいく、やさしそうに描いてくれたぞ！　癒される～。

神奈川県　パンダ艦長

⬅新作ゲームキャラ&パンダ艦長が新年のごあいさつ。こちらこそ今年もよろしく。

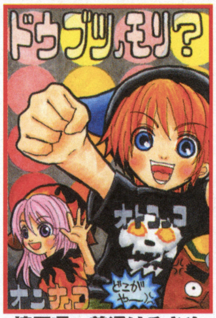

埼玉県　普通はるさめ

⬅ポップな背景と元気な主人公たちが合ってるね。リセットさんのツッコミナイス！

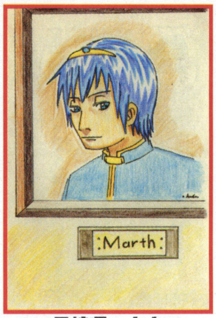

長崎県　キキ

⬅アイデアが最高。マルスの何とも言えない微妙な表情がいい味出してるよ。

広島県　小梅

⬅ゼルダキャラのお正月はにぎやかそうだね～。来年もがしがしイラスト送ってね。

徳島県　双星加守斗

⬅点描だけでもスゴイのに、想像した場面をイラストに描くのはもっとスゴイ！

岡山県　SAIHA

⬅とっても丁寧に仕上げられてるね。ポストカードにしてみたいなぁ～。

デビル公認 今月のあだると

※最近裸や裸に近過ぎのイラストが多すぎ！　服を着てもアダルト感のあるイラストを送ってくれ～！（デビル）

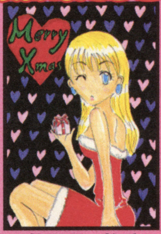

静岡県　静香　100デビル

⬅サンタ風の恰好がかなり萌える！

愛知県　ミッコマン　80デビル

⬅ナミさ～ん。俺を抱きしめて～！

群馬県　2児のお父さん　70デビル

⬅面積の狭い水着姿に鼻血が出ました。

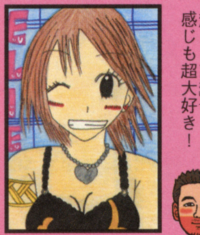

茨城県　こころ　50デビル

⬅ボーイッシュな感じも超大好き！

青森県　レモンパイ　30デビル

⬅女の子のサンタ姿はイイですなあ。

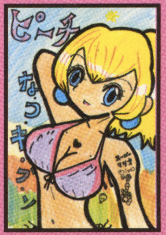

神奈川県　チェリーベール　10デビル

⬅低年齢読者のアダルト作品。ナイス。

今月のお題　クリスマス

※毎回送られてきてから決まるこのコーナー。お題を予想して送るのだ！

埼玉県　ピクミンS

⬅リンクとゼルダ姫のクリスマスはあったかそうや～。

神奈川県　わどるびぃ

⬅黄色い体と赤いマントがよく似合ってるよね。ラブリ～。

石川県　麻葱ざくろ

⬅『パワプロ』に登場するはるかちゃん。サンタ姿もカワイイ。

栃木県　オレ

⬅色も濃くて丁寧！　とってもキレイに仕上ってるね。

大阪府　小ゴン太

⬅こんなカワイイクリスマスカードがあったらほしくない？

香川県　ちびヨッシー

⬅サンタさんがマリオだったらプレゼントどころじゃない!?

月刊くりいむそーだ

福島県　みどりがめ茶屋

⬅つまみ食いするなんて、おちゃめなサンタさんね～。

千葉県　くろちー

⬅恥ずかしがったリンクの表情がたまらないわ～。キャピ。

神奈川県　えりんぼー

⬅プレゼントもほしいけどネスごとほしいわ～。うふっ。

月刊いちごみるく

静岡県　ゆうみ

⬅上目遣いで見つめられると、もうドキドキです。

茨城県　坂月エイリ

⬅目がうるうるだし、身体は華奢だし。守ってあげたい！

兵庫県　那月かぐりゃ

⬅悲しげな目でこっちを見ないで！　抱き寄せてしまうから。

イラストランドではカラーのイラスト（はがきサイズまたはB5サイズ以下）を大募集！　絵を描くのが大好きな人はガンガン送ってね。採用者には"ファミ通キューブオリジナル図書カード"をプレゼント！　親子で描いたイラストもお待ちしてま～す！

イラストのあて先はアチラ☞

➡ちょっと違うんじゃ。じゃから、画材屋さんか、大きな文房具店などで売っているはずじゃ。ふぉっふぉっふぉ。（イラスト評論家　ライト・スランド）

埼玉県　マルカビ

⬅スタフィーはカワイイから、好意を持つのもわかるけど……。あ、そういう意味じゃなかったね！　ごめん！　キョロスケ。

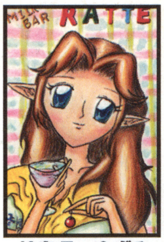

岐阜県　ゆずみ

⬅心を込めて描いてくれた一生懸命さが伝わってきたよ。

新潟県　菊地善人

⬅色をにじませるなど、水彩のよさがきわだつイラスト。

埼玉県　ほさかともあき

⬅赤、黒、オレンジの3色を巧みに使い次元を描いてくれた。

埼玉県　めりち

⬅背景とロイの色使いが絶妙。セリフもいいアクセントに。

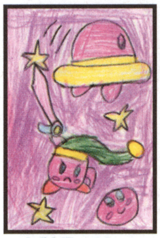

山梨県　Koyo

⬅変身したいろんなカービィを元気いっぱい描いてくれた。

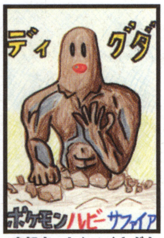

京都府　トクメイキボウ

⬅ディグタの顔から下を想像して描いてくれたぞ。怖い！

京都府　鳥居鷹介

⬅コマ割してその中にキャラを配置。映画のポスターみたい。

山形県　時瑠稀あきる

⬅あきるちゃんは鮮やかな色使いで、丁寧に描いてくれるね。

奈良県　聖矢

⬅任天堂好きなら知ってるよね？『罪と罰』のアチだよ。

大阪府　鈴宮美紗

⬅初投稿の美紗さん。右側の3つのコマがおもしろい！

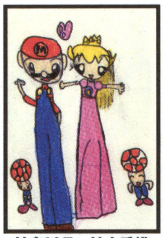

神奈川県　柚山香織

⬅ラブラブマリオ＆ピーチ。背景を描くともっといいよ。

佐賀県　鴻ノ瀬りこ

⬅粉雪と月の光が幻想的。来年も素敵なイラスト送ってね。

東京都　サクラ

⬅天気のいい日は外でお話。ほのぼのしてくるなぁ～。

奈良県　白まりも

⬅じつはこれ切り絵なのだ。手先が器用なんだね。スゴイ。

山口県　いっちー

⬅リンクが飛び出してきそうだね。色もカラフルで○

長野県　ねこしま

⬅背景が派手だけど輪郭が赤なので、キャラが目立つね。

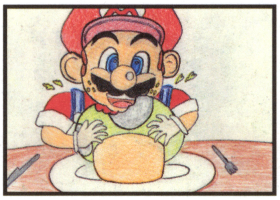

福島県　ぷりん

⬅マリオのこういう姿を見たことがないから新鮮。

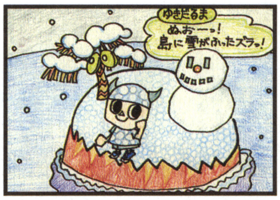

東京都　星のカビの母

⬅パパママさんも童心に帰ってイラスト描いてね。

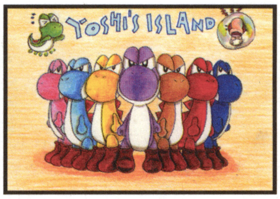

埼玉県　なんにゃか

⬅怖い顔もマリオを守るため。だけどやっぱり怖い。

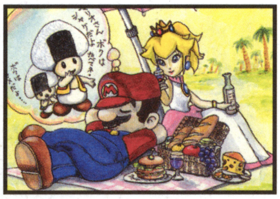

埼玉県　ドクターマリ子

⬅イラストがそっくりだからよけいおもしろい！

今月のジャヤン部

静岡県　盆・カレー

⬅似てるっていうか、リアル。下のルフィがホッとします。

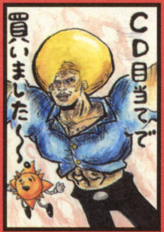

石川県　カピバラ丸

⬅そんなこと言わないで、こういうコーナーもあるんだし。

ファミコン通信

東京都　前田宅摩

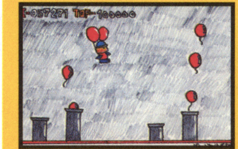

⬆バルーンファイトのボーナス面をみごとに再現!!

東京都　モグ

⬆ぐおっ！　スーパーマリオのパッケージそのまんま。

ファミ通キューブ+アドバンス常連ファイル 022

埼玉県

ミュウりんご（16歳）

今回は濃い色使いと大きなお目めが特徴のミュウりんご。ほかの人が思いつかない組み合わせや、ゲームキャラクターを送って来てくれるので目立ってるぜ！　しかも尋常じゃない投稿量。今後もよろしく！　このコーナーの敬称は随時略します。ごめんなさいね。

➡シンガーソングライターになったマルス。嵐の中で歌うのはどんな歌なんだろう。

⬆大人気映画と大人気ひちゃこがドッキング！　これは夢のコラボレーションだよね！

➡忍者つながり！　どんな敵もなぎ倒すよ！

編集部から

とってもカラフルなのに、色どうしが殺しあってないのが凄いね。活かしてがんばれ！（担当）

ますます人気が出てきているイラストランド。ここに選ばれているのは、どれも光っているところがあるってこと。参考にしてね！

ズーム写真館の答え：『ポケットモンスタールビー・サファイア』に登場するアチャモのトサカ

〒154-8528 (株)エンターブレイン ファミ通キューブ編集部『イラストランド』係

おたより刑事
OTAYORI DEKA

ダンディーT山にセクシーO下、おたよりコップの敏腕刑事が、読者の意見や質問に答えてくれる。悪は許さない正義のためのコーナーなんですよ。

今月のテーマ：『星のカービィ』

●あれは2年まえ……。友だちに『コロコロカービィ』を貸したのはいいけど、そのままどこかへ消えてしまった。どうなっているのか調査してください。
（新潟県　木をけずる）

▲『コロコロカービィ』だけにどこかへコロコロ転がっていったんだぜ。コラっ！　そこのキミっ！　いま「言うと思った」って言っただろ！　ちゃんと聞こえたぞ！　（ダンディーT山）

●カービィのことをカービーって書いているそこのキミ！　そうキミだよ。よくいるんだよね、カービィをカービーって書く奴。カービィファンがそんなところ見たら怒っちゃうよん？
（愛知県　星影シャドウ）

▲みんなわかったい？　人の名前を間違えるのは失礼なことだからね。カーピィに限らず……あっ！　（セクシーO下）

●このまえゲームをしない友だちに『星のカービィ』って知ってる？　て聞いたら、「ああ、あのクチビルがやけにブアツイやつか？」と答えてきた。ゴメンヨ。カービィ。
（兵庫県　リンクの伝説）

▲カービィのクチビルは分厚くないし……いったい誰と間違えているんだ。はっ！　もしやっ！　オレの推理が正しければキミの友だちはデデデ大王とカービィを勘違いしていたハズだ！　どうだ？　正解だろ？
（ダンディーT山）

●カービィはいろんな物をたくさん食べますが、ウ○コはどこから出すんですか？　ダンディなおふたりさんならわかりますよね？　（愛知県　リーザンス）

▲確認しておくけど僕はダンディーじゃなくてセクシーだよ。ちゃんと覚えてね。カービィがウ○コをどこから出すかなんて、どうでもいいじゃない！　だってカービィカワイイんだもん。　（セクシーO下）

●カービィをください。掃除機代わりにします。
（岐阜県　フサフサ）

▲かーびぃニ　ゴミヲスワセタラ　カワイソウデス。ヘヤヲくりーんニ　シテホシイナラ　ワタシガ　オソウジシテアゲマスヨ。ナンジュウネン　サキニナルカ　ワカリマセンガ……。
（おたよりコップ）

●初めてカービィがこの世に現れたとき、CMの絵書き歌にクラス中がハマりました。翌年の年賀状にはもちろんカービィだらけ。勉強そっちのけで『星のカービィ』を完全制覇するために熱中し、親に取り上げられたこともありました。いまではいい思い出です。
（山口県　覆面ライダーパンツ）

▲その絵書き歌オレも知ってるぜ。まる書いて〜ってやつだよな。多少絵がヘタでもかわいく書けるところがイイよな。もちろんオレも年賀状にはカービィを書くぜ。しかも毎年カービィだぜ！　（ダンディーT山）

●去年の冬、カービィ病にかかってからもう1年が経とうとしています。自分の部屋を見渡してみるとカービィだらけ！　うぅっ体がピンク色に変色……。でもカービィ大好き病は冷めませんよぉぉ!!
（兵庫県　風呂あがりはピンク色の満足ゆっちー）

▲ゆっちーさん自身がカービィになっちゃいそうな勢いだね。もしカービィになったらぜひ触らせてほしいな〜。カービィがどんな感触か気になるし……。もち風かな!?　それともスポンジ風かな!?　（セクシーO下）

●ふつうのカービィも好きだけど、ロイとマルスをコピーしたほうがもっと好き❤　歩いているときの髪のファサファサがたまらん〜❤　（宮城県　梓 波留）

▲女の子はサラサラヘアーの男の子に憧れるらしいけど、オレのようなオールバックはどうだい？　カービィがオレをコピーしたらダンディーになって、とっても素敵なキャラになると思うのだが……。（ダンディーT山）

●カービィに吸い込ませたい物。パンダ、服、ストーブ、本。
（福岡県　キンチョウモード）

▲1シュウカン　カンガエタノデスガ　ナゼコノ4あいてむヲせれくとシタノカ　ワカリマセン。コンナワタシハ　オタヨリこっぷ　シッカクデショウカ。
（弱気なおたよりコップ）

●カービィって最高でどれくらいまで吸い込めるんだろうか。限界あると思いますか？
（東京都　匿名希望）

▲カービィの体については現在調査中だけど、きっとカービィの体は異次元と繋がってるんじゃないかな〜？　だからいくら吸い込んでもカービィの体は大きくならないんだよ〜。吸い込まれた物はそのあとどうなるかまでは考えてないんだけど。
（適当なセクシーO下）

●じつはワドルディーがいちばん好きです。
（茨城県　ワドルディーのパラソル）

▲もっと自信を持って言おうぜ。さぁ大きい声を出して！　恥ずかしがらずに！（ダンディーT山）

ズーム写真館

これはあるゲームイラストの拡大写真。何を拡大しているでしょう？　答えは114〜115ページのイラストランドにあるぞ。

これはな〜んだ？

はみだし刑事

僕が『おたより刑事』のコーナーをしゃべりながら読んでいたら、母が急にこんなことを言い出しました。「あぁ、セクシーO下さんにお母さん癒されたいわぁ」……どうですか？　O下さん。（長野県　西 雅人）

各コーナーのあて先はコチラ☞

何でもいいぜ!! 雑談取調室

●きびしい質問なんですが、いままで正当防衛で何人もの人を銃で殺したり、危害を加えたりしましたか？　（長野県　西 雅人）

▲たしかにきびしい質問だが、オレたちはおたより刑事。正直に答えよう。オレたちの銃弾の半分は“やさしさ”でできてるから、銃で撃たれても怪我をするようなことはないんだぜ。

（ダンディーT山）

●今日は文化祭です。私のクラスは劇をやります……。

（千葉県　私は背景係）

▲もちろん『おたより刑事』の劇をやってくれるんだよね？　僕の役は誰がやってくれるのかなぁ～。セクシーな人にやってもらいたいなぁ～。でも僕以上にセクシーな人はこの世に存在しないから、僕が出てあげるよ！　あっ、でもこのはがきが届いた時点でもう文化祭終わっちゃってるね。アハハ。（セクシー0下）

●このおたよりはササっと書いて、ササッと送りました……。

（岐阜県　ハンバーグ・ねず子）

▲オレも負けずに、ババっと考えてババババって書いてみたぜ。どうだっ！　ベイビーよりもぜんぜん速かっただろう？

（負けず嫌いなダンディーT山）

●自分のクラスの番号が29番で誕生日も29日。29病になっているのでしょうか……。

（京都府　コジロー）

▲それだけ2と9に縁があるんだから、好きな食べ物はもちろん肉だよね？　魚派だったら逮捕しちゃうよ～。それにコジロー君のおでこには肉（もしくは29。）って書いてあるんだよね!?

（セクシー0下）

●全国の約6～7割の母親は「夕飯何食べたい？」と聞くくせに、そのとおりにご飯を作ることはないそうです。

（愛媛県　ごめん、はきそう…）

▲コレヲヨンデイル　ゼンコクノ　ままサン。ワカリマシタカ？　ナニヲタベタイカキイタラ　チャントりくえすとニ　コタエマショウ。デナイト　ワタシガオシオキシニ　ごーシマスヨ。（子供の味方おたよりコップ）

●単刀直入ですが、いまになってもニンテンドウ64やゲームボーイシリーズにハマリ、ゲームキューブの知識に乏しいオレってどー思いますか？

（茨城県　大鷹ヒロタ）

▲そんなキミのためにこの雑誌があるんじゃないか！　これを読めばゲームキューブやアドバンス、水ピンのことが何でもわかるぜ！（宣伝マンダンディーT山）

●コントローラの振動が気まぐれになった。壊れた……。

（東京都　干し狐）

▲あ～ららこ～らら。せ～せいに言ってやろ～。（セクシー0下）

おたより刑事からのお知らせ

キミたちからのおたよりを待ってるぜ。採用者には“ファミ通キューブオリジナル図書カード”をプレゼント！　つぎのテーマは“ポケモン”だ。アンケートはがきのおたより欄や官製はがきに書いて送ってくれ！

アレク大塚の今月のA定食

アレクがお悩み一発解消　第19回

今月の悩める仔ヒツジ

僕はいつも友だちの家に遊びにいくのですが、その子の家にあるゲームで遊ばせてくれません。さらに攻略本やゲームソフトも貸してくれないんです。どうすればいいですか？　（山形県　アロロ）

時が経つのは早いものですな。年を明けると、このコーナーも3年目に突入します。すんごいですね～。自分でびっくり！　なぜか最近ファミコンブームなワイ。現在は『ソンソン』（『ソンソン』を作られたご本人、カプコンの岡本さんから頂いた貴重なソフト）をプレイ中。いまやってみると、“こんなのよくやってたな？”って思うよ。あと、『新人類』に夢中になってます。でも今度、田舎に仕事で帰るんで、ディスクシステムを持って返ってこようって思っています。

今回のアロロ君の相談だけど、昔はよく聞いたよね。“カセット貸したら返ってこない”……なんてこと。やっぱりいまでもよくあるのかな？　ワイなんて自慢じゃないけど人に貸すほどカセットを持ってなかったよ。人に貸すのはいいけど、人を見るよね。なぜかっていうと、ワイは**貸したら返すってのが常識**の人間なのだ。これは当たりまえのことだけど、そうじゃない人もいるんだよね。“貸す”ってことは、“あげる”ってくらいに思ってなくちゃってダメっていう考えの人がいるんだよな～。これが怖い！　そんなこともあって、あんまり借りることはなかったね。だから、アロロ君の友だちも、もしかするとそんな考えなのかもしれないよ。そうなると、あとは**アロロ君自身が人から信頼される人間にならなくちゃいけないぞ。**人から信頼されるイコール信用だからね。**信用を失うのは簡単だし早いけど、信用を作り上げるのは本当にたいへんなこと。**だからふだんからの行動には気をつけよう！

あ！　勝手なワイの気持ちを載せちゃって悪いんだけど、『ソンソン』の進化系21世紀バージョン、『ソンソン』を作ってほしいと思っているのはワイだけ？

アレクサンダー大塚とは？

プロレスラーであるとともに、現在はタレント業もこなしている。得意技はジャイアントスイングとスープレックス系全般。

おたより大募集

アレクさんに答えてもらいたい悩みや疑問を大募集！　どんな相談もノックアウトしてもらえ！

〒154-8528 (株)エンターブレイン ファミ通キューブ編集部　『おたより刑事』『今月のA定食』係

Eメール famitsu-cube@ml.enterbrain.co.jp

●お母さん！　このコーナーを読めば癒されるハズだよ～。どぉ？　癒されてきたでしょ？（セクシー0下）

編集部なんでも通信

今月は水カガミモチで水ピース!! ていうか、もやは何がなんだかわからないノリになってきた今日このごろ。

ゲームを作ろう!企画の続報!!

10月号でアイデアの募集を始めたこの企画。ついに、ついにゲームの形になってきました～!! 下で紹介しているのがそれ。

『RPG(タイトル未定)』に関しては、すでに骨格はでき上がった。さらに"今後欲しいアイデア"の欄にあるような要素を中心に肉づけしていき、うまくいけば来月には1本のゲームアイデアとして完成させたいと思っている。そしてもちろん、完成しだいすぐに、ゲーム甲子園実行委員会に手渡ししに行くぞ。アイデアを持っている人は急いで!!

そのほかのジャンルのアイデアも別のゲームとして制作中。『ミニゲーム集(タイトル未定)』と『シミュレーション(タイトル未定)』は、まだ骨格と言えるほどのまとまりはないが、みんなのアイデアしだいで1本のゲームアイデアにしていきたい。まったく違うジャンルのアイデアも募集してるのでどうぞ!!

作品その1 RPG(タイトル未定)

目的	●人形のお姫様の体がバラバラになって盗まれてしまう。お姫様の体を捜して取り戻せ!(群馬県・福島未来恵・?歳) ●世界の色も失ってしまう。色も取り戻せ!(神奈川県・島津卓宏・22歳)
冒険者	●人形のお姫様に飼われていた、人間に変身できる猫。人間の心を手に入れることができれば人間になれる(千葉県・松井理沙・12歳&大分県・夢々・13歳&岐阜県・おこじょ・13歳)
ゲームの特徴	●ゲームの初めのうちは2Dもしくはワイヤーフレーム。しだいに3Dっぽくなっていく(愛知県・山田茂・?歳) ●ドラゴンを使って旅をする。ドラゴン使いのレベルがある。ドラゴンのブリードあり(山梨県・千葉広人・12歳) ●人間とモンスターは敵どうしではなく、武器に変身するモンスターで戦闘を行う(愛知県・志津奈美里・12歳)
戦闘システム	●仲間のキャラクターとの好感度がアップしたら、合体技が使える(愛媛県・松坂悠衣・?歳) ●"チェンジ"を唱えると猫から人間、人間から猫に変身することができる(静岡県・杉山しずよ・11歳)
敵	●アフロ軍団(北海道・細口将吾・9歳)

今後欲しいアイデア

●主人公の猫やサブキャラ、アイテム、敵などのキャラデザイン。色つきで全身を。鉛筆描き不可。●物語のシナリオ。たとえば、なぜお姫様がバラバラにされたのか、なぜ猫が人間の心を手に入れたいのかなど。●どんな世界が舞台か。●戦闘システムの細かい部分。魔法や技など。●そのほか、楽しければなんでも。

現在のこのゲームのアイデアの割合

群馬県・福島未来恵	10パーセント
神奈川県・島津卓宏	10パーセント
千葉県・松井理沙	5パーセント
大分県・夢々	5パーセント
岐阜県・おこじょ	5パーセント
愛知県・山田茂	15パーセント
山梨県・千葉広人	10パーセント
愛知県・志津奈美里	10パーセント
愛媛県・松坂悠衣	10パーセント
静岡県・杉山しずよ	10パーセント
北海道・細口将吾	10パーセント

作品その2 ミニゲーム集(タイトル未定)

設定	●町のゲーム屋さんに売っているいろいろなゲームで遊ぶ。ひとりでも、コンピューターとでも対戦できる(埼玉県・桃金スリッパ・15歳&愛媛県・立石由紀・?歳)
ゲーム1	●『からくり屋敷』。からくり屋敷を探検、謎を探る(大阪府・廣瀬逸歩・13歳)
ゲーム2	●『むしば』。虫歯を大きな歯ブラシであつめる(大阪府・広瀬真波・9歳)
ゲーム3	●『クリスタルケリ』。缶ケリ(兵庫県・観月滋郎・14歳)
ゲーム4	●『落ちゲー』。上下からアイテムが降る(新潟県・菊地加寿寛・?歳)
ゲーム5	●『将棋盤潜水艦ゲーム』(大分県・宇都宮恵造&賢太親子・?歳&9歳)

作品その3 シミュレーション(タイトル未定)

設定	●野生の動物になるゲーム。野生動物の生態を知る(埼玉県・奥村紘美・?歳) ●生物変身することで、陸、海、空など行ける世界が広がる(茨城県・ピカピカ・15歳) ●好きな動物を選べてコミュニケーションができる(福井県・河野聡・14歳)
そのほかの設定	●モグラの世界(栃木県・知念ジミー・13歳) ●イルカ、人魚、シャチ……食物連鎖がある(愛知県・TOM☆CAT・25歳)

まだまだ募集中! 〒154-8528 (株)エンターブレイン ファミ通キューブ編集部「ゲームを作ろう!」係 ※住所、氏名(ペンネーム可)、年齢も書いてね。

ゲームメーカーさんへ この"ゲームを作ろう企画!"では、今後も徐々に形になっていくゲームのアイデアを掲載していきます。読者みんなで考えている作品ですので、**絶対にパクらないで**くださいネ!!

桃momoko娘が編集部をジャック!!

11月某日、編集者たちが出社すると、なんとそこには!!見知らぬ集団が編集部を乗っ取っているではないか!? あわてて逃げ出す編集者たちだったが、よく見るとあれ? みんなかわいいんですけど? そう、彼女たちは『桃鉄11』の楽しさを世間に伝えるべく結成されたアイドルユニットなのだった!! そういえば、編集部に遊びにくるって言ってたんだった!! まあ、そのかわいさをじっくりご覧あれ。

市川亜沙美ちゃん　猪浦里沙ちゃん　岡田茜ちゃん　加藤友香ちゃん　後藤理加ちゃん

小松世奈ちゃん　鈴木なおちゃん　坂東美佳ちゃん　増田佐枝子ちゃん　梁瀬絵里ちゃん

スパイロも編集部をジャック!!

12月某日、編集者が水ピンに原稿を持っていくと、そこにはスパイロが!! というか、そういえば遊びに来るって言ってた。水ピンがそれを忘れて、フラフラとどこかに行っていていなかっただけだった。

←水ピンの不在をいいことに、編集長席でくつろぐスパイロ。かわいいやね。

フロム・ソフトウェア来栖さんがクリスマスケーキをもってきてくれた!

12月某日……て、もういい? 美人広報の来栖さんが、サンタの恰好で編集部にクリスマスケーキを届けてくれた。来栖さんもケーキも食べちゃいたいって感じ? ていうの?

←↑『RUNEII』の主人公リズが描かれたケーキ。おいしくいただきました。

わいわいゴルフ ファミ通カップ大会まだ間に合うぞ!!

先月号で詳しくお伝えした、ゲームキューブ版『わいわいゴルフ』を使ったゲーム大会、ファミ通カップ。たくさんの応募をいただいているけど、締切まではまだ時間がある!! まだ参加していない人はいまからでも間に合うぞ!! 豪華商品があるので、1月10日までがんばれ!!

あて先

〒150-0012 東京都渋谷区広尾1-10-4
アイドス・インタラクティブ(株)
「わいゴル王への道
・ファミ通キューブ+アドバンス」係
eメール:ygol@eidos.co.jp
2002年11月28日〜
2003年1月10日(当日消印有効)
詳しくは
http://www2.eidos.co.jp/golf/

基本ルール

キャラクターはヨシキとミホのみ使用可。"ファミ通カップ"のみを対象コースとします(ゲームで、大会を勝ち進んでいくと"ファミ通カップ"という大会がプレイできるようになります)。ゲーム中に登場するプレイを助けるさまざまなアイテムは自由に使うことができます。ファミ通カップをホールアウト(プレイ終了)後に画面にはプレイヤーのランキング画面が出ます。その画面で自分のスコアが出ている画面をビデオ、または写真で撮って応募してください。

ことばのパズル もじぴったんアドバンス™ ファミ通キューブ+アドバンス ステージ速報!

先月号でもお伝えしたけど、1月10日発売の『ことばのパズル もじぴったんアドバンス』に、"ファミ通キューブ+アドバンス"ステージが収録されるのだ!! この隠しステージの出現方法と攻略法は、来月号の攻略ページで詳しく紹介するのでお楽しみに!!

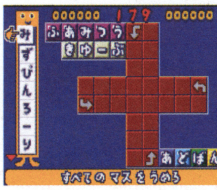

←誌名の"+"の部分に文字を埋めていくのだ。

ファミ通キューブ＋アドバンス オレのページグランプリ

先月号で予告した無謀なコーナーがついにスタート!! このコーナーの主旨は下のカコミを読んでね。で、前回、各編集者がどんな記事を作るつもりかを発表して、読者のみなさんに投票してもらった前人気ランキングが出た!! 右がそれ。その結果に一喜一憂しながら作られた各記事を見てちょうだい!!

	今月の総合ランキング	得点
1	ファミ通キューブ　心霊研究所 / デビル藤原	6506
2	マイナーキャラクター天国 / 坂本ウ	5440
3	資格ゲッター水ピン / 水ピン	3189
4	周辺機器自腹で使ってみました。 / 小山ハザード	3176
5	クイズ番組バカ一代 10万円! 益田クイズ	2827
6	珍品クッキング / ワタナベリィ渡辺	2533
7	水曜スペシャル　DJ宮本探検シリーズ / DJ宮本	1843
8	made in USAちゃん / 村田コレクション	1608
9	るんこうねさんす / こばしら33号	851

各ページを読んでもらう。

まずは読者の方々に、各編集者が責任を持ってお届けするページを読んでもらうことから始まる。

おもしろいモノに投票。

おもしろかったと思う記事を選び、順位の番号をアンケートはがきの記入欄に書いて送ってほしい。

毎号人気の順位を決定。

届いたはがきを集計して、各記事の人気の順位を毎号決定。読者の方々の清き一票が重要!!

ページ増!?

人気の高い記事はドンドン大きくなる!?

クビ!?

人気の上がらない記事の編集者はクビ!?

1 → デビル藤原　ファミ通キューブ　心霊研究所

ファミ通キューブ 心霊研究所

研究所所長 デビル藤原

いよいよ今月から始まる"ファミ通キューブ心霊研究所"。記念すべき第1回は、心霊研究所所長の私が体験した恐怖体験をお話ししましょう。次回からは、ゲーム業界で起きた心霊現象をお伝えしていくのでお楽しみに。このコーナーに対するご意見や感想も募集しているので、どんどん送ってくれ!

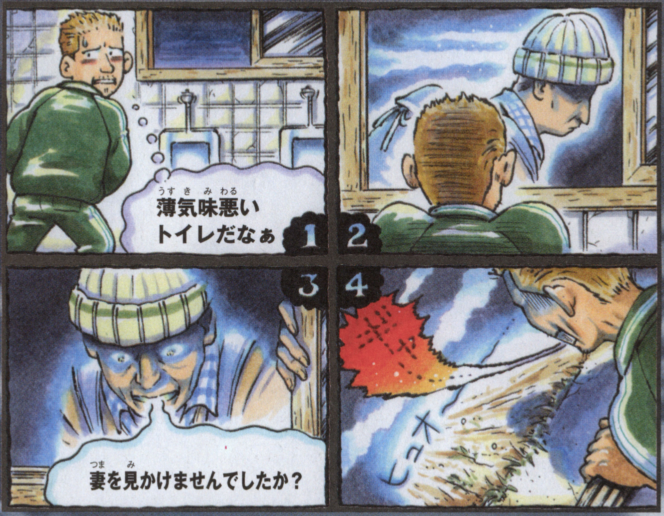

窓からのぞきこむ男

ある日、何人かの友だちと登山することになってH山に行った。山の中腹には登山客用の宿泊施設があり、俺たちもそこに泊まることになったのだ。その日の夜中、急にトイレに行きたくなった俺はひとりでトイレへ向かった。この施設のトイレは共同。しかも施設の一番端にある。トイレには誰もいなく、ひとつだけある窓が全開に……(1コマめ参照)。窓の外からは心地よい風が吹いてくる。俺はその窓の前にたって用を足した。すると突然、スーっと窓の外を登山の格好をした男が横切ったのだ(2コマめ参照)。その数秒後、ビビっている俺の目の前に再び男が現れた。そして男は、まじまじと俺の顔を見ながら「すみません。妻とこのあたりではぐれてしまったんです。妻を見かけませんでしたか？」と訪ねてきたのだ(3コマめ参照)。しかも男は、窓からこちらをのぞき込もうとする。男の顔と俺の顔のあいだはわずか15センチくらい! 俺が「いえ知りません」というと、その男は無言のまま右のほうへ歩いていってしまったのだ。めちゃくちゃ不愉快に思った俺は、窓の外に身を乗り出して男に文句を言おうとした。しかし、その瞬間俺は恐怖に身動きがとれなくなってしまった。男の姿はもう見えなくなっていたが、なんと窓の向こう側は崖になっていて、いっさい足場がない。つまり窓の向こう側を人間が歩くことは不可能だったのだ……(4コマめ参照)。

次号予告！　心霊ゲームを作ったテクモで発生する恐怖の心霊現象！

マイナーキャラクター天国 VOL.1 (かなり仮題)

担当 坂本ウ

さあ、始まりましたコブンファンクラブ! じゃなかった、えーっと、なんだっけ? あ、そうそう、マイナーキャラクター天国(かなり仮題)! 略してマキャ天! 担当はわたくし坂本ウです。趣味は深夜の散歩です。さて、このコーナーでは、マリオやリンクといった人気キャラクター以外のマイナーキャラクターにスポットを当てていきます。あまり注目されていないゲームの主人公や脇役たちが好きな人々のためのページになる予定です。でも、じつはまだほとんどおたよりが来てないんですよ。今回掲載したイラストも、イラストランドのボツはがきの山から拝借してきたものだし……。まあ、みんなどんなことを書いたらいいのかわからないだろうから、ちょっと見本を。

●私は『ロックマンDASH』などに出てくるコブンが超どわーい好きです! 犬を見てびっくりするコブン、逃げ回って転ぶコブン、攻撃を食らって黒焦げになるコブン……はぁぁ。あぁ、コブン! ぼくはキミのためなら死ねる! (東京都・坂本ウ)

こんなカンジ…じゃないか。これじゃただの変質者だよ。あまり見本にならなかったなあ。まあ、基本的にキャラの名前、登場ゲーム、それと好きな理由や熱い思いを書いてくれればオーケー! ほかの読者さんをファンにしてしまうような勢いで書いてください! 採用者には図書カードを進呈しますのでどんどん送ってください! あと、当コーナーにふさわしいタイトルやコーナー案、イラストも大募集! あて先はマキャ天係まで! ひっそりと盛り上げていきたい感じです!

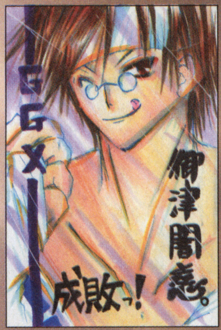

埼玉県 愛河イブキ

←『ギルティギアゼクス』の闇慈ですね。「闇慈ラブ~♥ 大好きです♥♥」かぁ。私はミリアがいいな。というか裏に貼ってあるプリクラがイイ!

埼玉県 林沼書士

←フォックスじゃなくてあえてハイト族&トリッキーというところにこだわりを感じます。マイナーキャラクター好きの血が流れていると見た!

坂ウのオススメ! 第1回 カービィ さん

さあ、始まりましたコブンファンクラブ! じゃなくて、えっと、そうだ! 坂ウのオススメ! さて、栄えある第1回目のオススメはカービィです。え? カービィなんて超人気キャラクターを取り上げるなって? いいんです! 好きなんですから! でもカービィならなんでもいいわけじゃありませんよ。私がここでオススメしたいのは、前のめりになっているカービィです! このポーズじゃなきゃカービィじゃない! ってぐらいとにかくこのポーズが好きなんです!

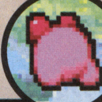

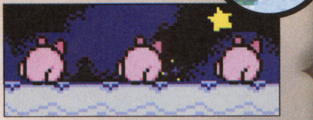

↓➡右がアドバンス版で下がファミコン版です。どっちもイイ! っていうかイイ!

資格ゲッター 水ピン

タイトル	資格ゲッター 水ピン
氏名	ゲッター:水ピン
交付	平成14年12月11日

水ピース免許証

平成17年の誕生日まで有効

優良 | 免許の条件等 | 眼鏡、水ピース等

いきなり、読者のおたよりから紹介。「なんだかんだ言って、本当に資格が欲しいのは水ピンなんじゃないだろうか」(山口県・ナカジマ)

ムムムッ、ナカジマめ、無礼な!! でもスルドイ!! だって、資格持ってるとなんかカッコよくない? いいよね? いや、そうじゃなくて!!

この世の中って、何かをやろうと思ったときに、資格がないとできないことってけっこう多いのよ。だからみんなのために、何をやるのにどんな資格が必要で、取得するのがどれくらいたいへんなのかを身をもってレポートしようという、やさしい心にあふれたコーナーなのだ!?

第1回めの今回は手始めに、どんな資格があるのかを検証してみた!!

⬆どんな資格があるかインターネットで検索したらものすごい数!! 膨大すぎて選べない!?

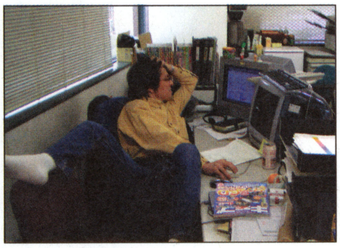

⬆完全に頭を抱えてるの図。ちなみに、編集長になるのに資格はいりません。楽勝です。

資格名	どんな資格?	水ピンコメント
普通自動車二種免許	客を乗せて運転できる資格。これがないとタクシーの運転手さんになれない!!	ボクが唯一持ってる資格、普通自動車一種免許を活かせるってのが魅力的!!
珠算検定3級	いわゆる、そろばんってヤツ。持ってると頭がいいと思われるような気がする!!	これもじつはボクが4級の資格まで持ってるっていうだけの話なんだけど……。
国内A級ライセンス	日本で行われるモータースポーツレースに出場できる!! 響きもカッコいい!!	サーキットで熱いバトルをくり広げるのは夢。クルマがないけど夢がある。
五級小型船舶操縦士免許	水上バイクなど、海辺でのマリンレジャーを楽しむためには必要不可欠。	簡単に取れるのが魅力!! 将来の役には立ちそうにないけど、レジャー気分で。
DIYアドバイザー	日曜大工の道具の使いかたや材料の選びかたなどを指導する資格、だそうだ。	昔から図工は得意だからいいかも。この資格を使って活動もできるらしいし。
初生ひな鑑別師	生まれたばかりのヒヨコがオスかメスか見分ける資格。人材不足らしい。	2~3年の修行が必要で、受験料に100万円近くかかるってのがなぁ。ツライ。
きき酒師	「日本酒のソムリエ」と言われる資格。客に日本酒の説明などをするのだ。	うーん、ご想像のとおり、酒が飲めるからいいんじゃないかと思ってるだけ。

小山ハザードの周辺機器自腹で使ってみました。

今月のお題

ニンテンドーゲームキューブ
ワイヤレスコントローラ
ウェーブバード

↑持つと、その軽さに驚きです。ふつうのコントローラとほとんど変わりませぬ。

↑単三電池2本使用。これで振動すればなぁ、というのが唯一の不満。

↑見よ、この距離。向こう三軒両隣りの本体が操作できそうです。

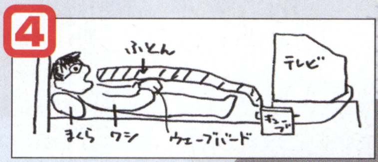

1の写真のように、何かあってよさそうな場所にビックリするくらい何もありません。2のようにオトナのワシが実際に握ってみると、少し中指が窮屈。ところがワシはプレイに力が入ると、コントローラを左右に引っ張るクセがあるようで、まったく問題ありませんでした。で、驚いたのは、その飛距離というか操作の及ぶ距離。写真3のように30メートルくらいは、まったく問題なく操作できました。説明書には「6メートルくらいまではオッケーよ❤」と書いてあるのに……。任天堂は奥ゆかしい会社のようです。個人的に何よりうれしいのは、4のように、寒い季節に布団から腕を出さずにプレイできることだったりします。

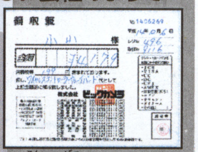

今月の領収書

ワシ評価

いきなり満点ですか！

自由度 ★★★★★
冬もあったか度 ★★★★★

わが愛しの周辺機器

第1回は、アスキーから出ていたファミコン用コントローラー、L5のお話。粘土を握り潰したような形は、使いやすさの証。寝そべって左手に持ち、右手でRPGのマップを手描きしたり、お菓子を食べたりするための形なのです。コントローラーにいっぱいボタンがついた昨今、もうこんな製品は現れないんだろうなぁ、としんみり。

ファミコン用
アスキースティックL5（エルゴ）

クイズ番組バカ一代
～君よ、クイズ王を目指せ～

「クイズ！ 熱血!! 勝利!!」がテーマのこのコーナーッ!! クイズ番組に出たいなら、黙ってオレについて来いっ！ ハッ!!

クイズ番組で一攫千金! 誰にだってチャンスはある!!

さまざまなクイズ番組で活躍し、高額賞金をかっさらっていく"クイズ王"たち。このコーナーでは、そんな「クイズ王と呼ばれたいっ！」と思っている人のために、クイズが強くなる秘訣をバッキーンと伝授していくぞっ!! まず第1回目の"クイズ王になるため"その1は「好奇心を持とう」だ！ ……へっ、なんでそれが秘訣なんだって？ いやいや、何にでも興味が持てるということは、じつはクイズに強くなるための最大のポイント。雑誌やテレビで見た初めて知った言葉、旅行先の変わった地名などなど。何かに疑問を感じ、それを調べたいと思う気持ちこそが、クイズ王を目指す者にとって最強の武器なのだっ！ まずは身近な疑問をトコトン調べてみる、これがクイズ王への第1歩だぜっ！

こんな人はクイズ王を目指すしかない!!

3つ以上あてはまったら、クイズ王の素質アリ!!

①クイズ番組が好きである
②人によく「物知り」と言われる
③目立ちたがり屋である
④一攫千金を夢見ている
⑤勝負事が好きである
⑥人一倍詳しいジャンルがある

クイズ王になるため其の一

好奇心旺盛であれ！

腕試し 今月の問題

Q1 2002年の流行語大賞にも輝いた、東京・多摩川に迷い込んだ人気アザラシといえば?

Q2 盛岡-八戸間を最速2時間56分で結ぶ、最新技術が駆使された東北新幹線新型車両の名前は?

Q3 ゲームキューブ版『ゼルダの伝説』のサブタイトルにもつけられている、「指揮棒」を意味する言葉といえば?

Q4 「先生も走るほど忙しい時期」ということからその名がつけられた、陰暦の12月の呼び名は?

Q5 日本では2002年10月に発売された、大ベストセラー『ハリー・ポッター』シリーズ第4巻は『ハリー・ポッターと』何?

A1:タマちゃん A2:はやて A3:タクト A4:師走 A5:炎のゴブレット

■プレイステーション ■1997年12月18日発売
■富士通パソコンシステムズ ■5800円

©朝日放送株式会社・株式会社富士通パソコンシステムズ 1997

クイズ人間強化バイブル

本当にクイズの実力アップをはかれるゲームを紹介っ！ 今回は5年まえに発売された『パネルクイズアタック25』をプッシュッ!! とにかく問題の質が高く、ヒジョーに勉強になるのだっ！ クイズ番組にチャレンジする人は、まずこのゲームで特訓っ！

6	→	ワタナベリィ渡辺	珍品クッキング

ワタナベリィ渡辺の珍品クッキング

ご飯にいちごジャムをかけて「おいしい」と言いながら食べてる人がいるらしいけど、それって本当においしいのかなぁ？　という疑問に答えるべく、ワタナベリィ渡辺が立ち上がった！　そのままでもおいしいけど、何か手を加えると見違えるほどおいしくなる裏ワザを紹介&試食&採点するよ。はたして今回は正露丸を飲むことになるのだろうか！

●今月のメニュー● クラムチャウダーカップラーメン

●材料（ひとり分）●

シーフード味のカップラーメン	1個
牛乳	適量

作りかた

鍋に牛乳を入れて煮立たせる

▼

カップラーメンに煮立った牛乳を入れる

▼

3分間じっと待つ（フタは開けないこと）

▼

具とめんをよく混ぜたら完成!!

注意 ←牛乳を注ぐときは、線より少し多めに入れよう。

できあがり!!

気になるお味は!?

クラムチャウダーよりスパゲティーのカルボナーラっぽい。けど、やけにしょっぱかったし、ラーメンはパスタにはなれない。カルボナーラとラーメンの麺はあんまり相性よくないかも。

記念すべき第1回目なのにうまからず、まずからず、何とも言えないビミョ～なお味でした。トホホ……。

珍品レシピ大募集

料理がおいしくなる裏ワザを大募集！　噂で聞いたけど、自分は挑戦したくないという人も大歓迎。ワタナベリィ渡辺がキッチリ試食します！

あて先
〒154-8528
(株)エンターブレイン
ファミ通キューブ編集部
「ワタナベリィ渡辺の珍品クッキング」係

7	→	DJ宮本	水曜スペシャル　DJ宮本探検シリーズ

水曜スペシャル DJ宮本探検シリーズ

緊急特報!!　幻の秘境の一角に国民的ゲームの遺産は実在した!!

ホンジャマカ!

今月は、日本の秘境（ブック○フ）でお宝を発見してきたぞ！　それがこれ。『スーパーマリオブラザーズ』発売当時に出た、珍妙なレコードの数々だ！　みんなもなにか発見したら送れ。

ゲーム音楽歌謡の傑作！　1曲の中にスタートからエンディングまでの音楽が入っていて、歌詞も秀逸。これを聞くと、冒険がしたくなるよ。一刻も早い再発が望まれる1枚であります。ルイージが青いのもミソ。

16Bit SCROLLESという架空バンドのアルバムという作り。ラップを搭載した『突貫スーパーマリオブラザーズ』という曲がかっこいい！　時代を先取りしすぎたかな？

80年代臭プンプンのディスコアレンジ。途中で出てくるオリジナルのメロディーとコーラスが時代を感じさせるね。裏にはリミックスと『プリンセスピーチ』というチークタイムな曲も入っていました。

下の映画の主題歌のシングル盤。内容はまったく関係のない「未来童子」という5人組ロックバンドのオリジナル曲。

劇場公開されたアニメのサントラ盤。おもに地上面の曲がアレンジされているよ。同封の写真集にはキャラの設定解説があり、資料的価値も高い？　ピーチ姫役の山瀬まみの歌も聞けます。

『マリオの大冒険』とシングルカセットのみで発売された『GOGO　マリオ』のプロモ盤。企画物の典型という感じのはずした歌が最強。『超話題曲』らしいです。

地上面のゲーム音源を収録。おまけとして、ゲームパッケージの絵柄のポスターと特製シール（左側）がついている。裏面ではオーケストラをシミュレートしたアレンジが聞けます。

今回のお宝

1. サウンド・マリオブラザーズ／16Bit SCROLLES
2. マリオの大冒険　AYA&なかよし応援団
3. ドキ・ドキ Do it／未来童子
4. オリジナル・サウンド・トラック
5. MARIO SYNDROME／BONUS21
6. マリオの大冒険／GOGO　マリオ
7. ピーチ姫救出大作戦　オリジナル・サウンド・トラック

DJ宮本
藤子不二雄を愛する本誌デザイナーかつ"ホンダレディ"というバンドのメンバー。その曲が入ったコンピレーションCD『アニマムンディ』（ワーナー）が全国レコード店で絶賛発売中ですよ！

made in USAちゃん

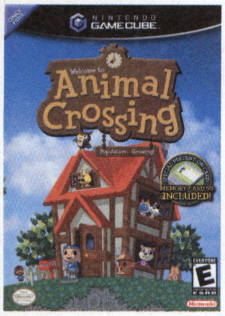

USAゲーその1のその1

ANIMAL CROSSING(どうぶつの森＋)

日本版と違う度：(けっこうちがうかんじ！)

USA度：(超プリチー！)

このコーナーは、村田コレクションが秘蔵の洋ゲーを紹介しちゃうとこなんですが、洋ゲーって呼びかたがいまいちなので、アメリカ製ゲーム(Made in USA)ってことで、USAゲーって名づけてみました。かわいー。

1本目は『どうぶつの森＋』のアメリカ版『ANIMAL CROSSING』。タイトルはなんかの必殺技？ってかんじですが、日本版をやりつくしたファンも超興奮！ のアメリカ〜ンな移植になってるのだー。なんといっても言葉が英語ってとこがアメリカン。タイトルまえの"ニンテンドウ"の声も"ニィントゥエンドォウ"とか言ってるし。思いっきり外国気分にひたれちゃいます。右も左もわからず、必死でおつかいとかしているうちになんとなーく言葉もわかってきたり、とほんとに外国生活してるのと同じですよ。ほかにもファミコンがアメリカ版のNES(Nintendo Entertainment System)だったり、神社が願いの泉になってたり、と書ききれないんで、次号も引き続き紹介しちゃing！ バイバ〜イ！

ミニUSAゲーコーナー

が〜ん！ こっちのコーナーでは、人知れずというか正確には日本人知れずに、ひっそりというかアメリカではどうどうと発売されているソフトをちくっと紹介しちゃing。今回は『ファンタシースター』シリーズの『I・II・III』が1本に入った、アドバンスソフト！ 欲しいっ！ みんなで日本版の発売をセガさんにお願いしよう！

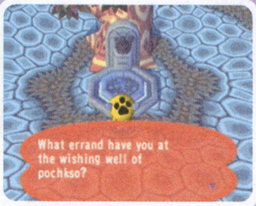

←泉に願掛けなんてほんといちいちオシャレなんだから。

←最後の"Kittycat"というのが、Kikiの口ぐせですね。

←なんとなくマッチョなかんじが……。帽子もカッコいい。

←馬車の車輪とNES本体。アメリカ〜ンなかんじです。

←アメリカのファミコンNES。ゲームパッケージまである！

協力：USAゲーならまかせろ！ のメッセサンオーカオス館 ☎03・3255・3431 ホームページアドレス http://www.messe.gr.jp/chaos/chaosindex.htmまで連絡乞う 母より

るんこうねさんす

このコーナーはみんなからの投稿が命なので、"ホントにコワイるんこ体験談"などのはがきを送ってちょ。採用者には図書カードをあげちゃう。
〒154-8528 (株)エンターブレイン
ファミ通キューブ編集部『るんこうねさんす』係

若者よ！ るんこをひねり出せ！

青少年青少女のみなさん！ このコーナーでは大きな声では言えない"るんこ"に関する体験談や思わず大笑いしてしまうような"るんこ"話などを、バシバシっと紹介していくぞ！ ただしこちらのネタにも限りがあるので、少しでもおもしろそうな話があれば、バシバシっと送ってほしい。そしてみんなで笑うのだっ！

るんこのある風景

町で見かけたステキなるんこを紹介します。今回は東京の下町にそびえ立つ通称"るんこビル"です。

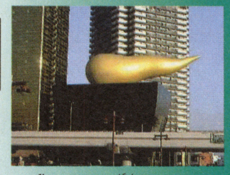

↑陽のあたる場所にそびえたつるんこ。イイ国だね日本は。

学校であったホントにコワイるんこ

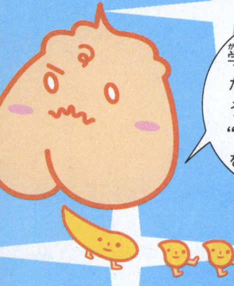

学校で起こった身も凍るような恐怖の"るんこ"体験を紹介するぞ。

季節は冬。その日はどしゃ降りだった。

いつものように通学路の途中にあるガソリンスタンドで、るんこをしようと急ぎ足で下校中のTくん(小5)を悲劇が襲った。校門を出てから30分、がまんはもう限界だった。Tくん(小5)を支えていたのは、たったひとつの事実。「大丈夫、僕にはガソリンスタンドがある……」。

2分後、雨に霞む街角にうっすらとガソリンスタンドが浮かび上がる。Tくん(小5)は、額にぬらぬらと汗をかきながらも安堵のため息をもらした。そのときだった。Tくん(小5)はある異変に気づいた。「ガソリンスタンドの看板が、暗い……」。そう、ガソリンスタンドは定休日だった。その瞬間、Tくん(小5)の堅く張りつめた緊張の糸は"ぽふっ"という音とともに……切れた。

と、いうより……もれた。あぁ……恐ろしい。

NINTENDO GAMECUBE
チョロQサイズで大爆走!!
部屋の中から学校まで、どこでも走っちゃいます!
チョロQ!
CHORO-Q!
爆走発売中!
Cool!な未来都市を大爆走!
登場車種は100台以上!キミの愛車はなんだろう?
稼いだレース賞金でチョロQをカスタマイズ
新アクション、ジャンプを使ったミニゲームも!
廊下を走っちゃダメ～!?
見慣れている公園がドキドキのレース場に!
ニンテンドーゲームキューブ用ソフト
標準価格：6,800円（税別）
最大4人までが対戦可能!
みんなで遊べばさらに白熱!レースはもちろんミニゲームでも4人対戦できる!
シリーズ初!のリアルスケール!
実寸サイズのチョロQが子供部屋を、公園を、学校をハチャメチャに走り回るぞ!
チョロQの走りが進化!
ライバル車を弾き飛ばすスピンアタック、頭上から追い越しをかけるジャンプ!
ニューカーゲット!
「チョロQ アドバンス2」とリンク!!
ゲームキューブ用ソフト「チョロQ!」とゲームボーイアドバンス用ソフト「チョロQアドバンス2」を、GBAケーブルでリンクさせよう!それぞれにNewレースとNewカーが登場するぞ!
2つのチョロQをつなげ!
チョロQ!（びっくり）キャンペーン
GC用ソフト「チョロQ!」かGBA用ソフト「チョロQアドバンス2」を買うとオリジナル「ちびっこチョロQ」をその場でひとつプレゼント!
ちびっこチョロQ
チョロQよりもひとまわり小さいチョロQの弟分だ!今回プレゼントの車種は4種類。どれが当たるかな?さあ、袋をあけて!（びっくり）しよう!
トヨタ2000GT
ハコスカGT-R
スカイラインR34 GT-R
!（びっくり）トラック
ちびっこチョロQ比較図
ちびっこチョロQ
従来のチョロQ
※一部店舗ではお取扱いがない場合がございますので詳しくは店頭にてお問い合わせ下さい。
数量に限りがございます。なくなり次第終了とさせていただきます。
GAME BOY ADVANCE
チョロQアドバンス2
CHORO Q ADVANCE 2
カスタマイズで陸・海・空 完全制覇!
いつでもどこでもハチャメチャレースが楽しめるGBA版チョロQの第2弾!
ゲームキューブ用ソフト「チョロQ!」とリンク!!
1～4人用 レースゲーム
発売中
ゲームボーイアドバンス用ソフト
標準価格：4,800円（税別）
一あそびは文化
タカラ
〒125-8503 東京都葛飾区青戸4-19-16
©TAKARA CO., LTD. 2002
および NINTENDO GAMECUBE は任天堂の登録商標です。日本商標登録第4503566号、第4468776号
GAME BOY ADVANCE・ゲームボーイ アドバンス・GBA は任天堂の登録商標です。
日本商標登録第4397318号、4470747号
楽しさいっぱいタカラホームページ
www.takara-game.ne.jp
TAKARA

マンスリーデータ

売れてるTOP10協力店リスト

■北海道
ゲームアーク21　江別SATY店
ゲーマーズ　札幌店
スーパーデンコードー　旭川パワーズ店／岩見沢店／苫小牧店／名寄店／登別店
セントラルホビー
Max Denkodo　小樽店／登別店／函館店
ヨドバシカメラ　マルチメディア札幌店
■青森県
スーパーデンコードー　青森西店／青森本店／とうてつ駅前店／八戸本店／八甲大橋店／弘前本店／むつ店
トミー　根城店／八戸店／三沢店
ないす堂　駅前店／土手町店／中野店
マジカルステーション　城下店
ルルイエCS館　TOM店
Wonder GOO　青森柏店
■秋田県
ゲームアーク21　秋田SATY店
スーパーデンコードー　大館店／大曲店／鹿角花輪店／本荘店／横手バイパス店
ブックシティピア　追分店
ゆにこんG　大曲店／本荘店
Wonder GOO　秋田店／男鹿店／能代店
■岩手県
イワブチ　本店
COMG!　盛岡南サティ店
スーパーデンコードー　大船渡店／北上店／久慈店／二戸店
マジカルガーデン　水沢店
Wonder GOO　水沢店
■宮城県
ゲーマーズ　仙台店
シーガル　石巻店／泉バイパス店／岩沼店／北根店／五輪店／長町店／はっぴい館／古川店／大和町店
シータショップ　仙台店
スーパーデンコードー　加賀野店／気仙沼バイパス店／古川バイパス店
TVパニック　佐沼店
ベスト電器ハル　ヤオチュウカウボーイ店
Max Denkodo　仙台西店／多賀城店
ヨドバシカメラ　マルチメディア仙台店
Wonder GOO　石巻バイパス店／泉バイパス店
Max Denkodo　仙台南店
■山形県
ウキウキ新大陸　新庄駅前店／南陽ヤマザワ店／山形西バイパス店／山形大学前店
シーガル　山形店／米沢店
スーパーデンコードー　酒田店／鶴岡店／東根店／南陽店／山形北店
ファミコンプラザTOM　大野目店／春日町店／寒河江店
Wonder GOO　米沢店
■福島県
一休さん　ベイシア白河モール店
シーガル　郡山店／ふくしま
スーパーデンコードー　新白河店／福島西店／福島バイパス店
ファミコンランド　植田店／エブリア店
ブックトマト　白河店
ブックバーゲン　新さくら通り店
Max Denkodo　郡山北店／平店
ヨドバシカメラ　郡山駅前店
Wonder GOO　小名浜店
■新潟県
エムダッシュ
COMG!　荒川店／糸魚川店／内野店／近江店／亀田店／空港通店／五泉店／小出店／小針店／さつき野店／三条店／新発田店／中条店／新津店／水原店／見附店／六日町店／吉田店
ファミコンショップ　テイル
マジカルガーデン　柏崎店／新潟空港通店
マジカルステーション　加茂店／三条ピア店／白根店／東三条店／巻店
ユメック　長岡大島店／長岡東口本店
ヨドバシカメラ　新潟店
■長野県
アピアランド　飯田店／駒ヶ根店
一休さん　ベイシアあづみの堀金店／ベイシア飯山店／ベイシア更埴店／ベイシア長野店
エイデン　飯田インター店／飯田店／大町店／松本店／下諏訪店／諏訪インター店
おもちゃのテムス
ゲーマーズ　長野店
ソフトハウスTOM　長野店
デジタルプレイス　アップルライン店
ドキドキ冒険島　更埴店
トム　神科店
ノジマ　上田店／豊科店
ビルフェロー　飯田サティ店／豊科サティ店
ブックハウストム　本店
■群馬県
一休さん　ベイシア安中店／ベイシア伊勢崎店／ベイシア大間々店／ベイシア尾島店／ベイシア渋川こもち店／ベイシア渋川店／ベイシア西部モール店／ベイシア月夜野店／ベイシア富岡店／ベイシア前橋モール店／ベイシア藪塚店／ベイシア吉井店／ベイシア吾妻店
クウム　大泉店／太田駅南店
GAMECITY1001　前橋店
タイムクリップ　新井店／連取店
ビックカメラ　高崎東口店
ファミコンショップ桃太郎　伊勢崎店
文真堂書店　小桑原店／天川店／本部
リング　ス前橋本店
Wonder GOO　高崎店／高崎中居店／館林店／富岡店
■栃木県
一休さん　ベイシア大田原店／ベイシア真岡店／ベイシア矢板店
クウム　足利店／足利南店
三遊堂　今市店／烏山店／真岡店
ドキドキ冒険島　黒磯店
ブックトマト　大田原店
ブックランド　アレックス
マジカルステーション　国分寺店
Wonder GOO　足利店／鹿沼店／真岡店／間々田店
■茨城県
石岡ピノキオトーイ
一休さん　ベイシア神栖店／ベイシア下館店
Jack　竜ヶ崎店
TVパニック　神立店
トイズわん　鉾田店
ブックトマト　下館店
U・らんど　三和店／結城店
Wonder GOO　荒川沖店／石岡店／石下店／潮来店／岩瀬店／牛久店／大穂店／学園店／鹿島店／神栖店／境店／下館店／新利根COM店／高萩店／高場店／つくば店／土浦店／土浦ピアタウン店／東海店／那珂店／那珂湊店／波崎店／常陸大宮店／日立川尻店／ひたち野うしく店／水海道店／水戸笠原店／水戸店
Wonder STATION　取手東店／日立店／ひたちなか店／古河店／竜ヶ崎店
■埼玉県
アンドウトーイ
一休さん　ベイシア寄井店
エブリディ　上尾店
黒田書店　三郷店／聖蹟桜ヶ丘店／BOOM新宿店／本店
ゲーム天国　草加店
さくらや　浦和西口駅前店／大宮東口駅前店
スーパーソフトボックス　武蔵浦和店
ドキドキ冒険島　東川口店／南浦和本店
ノジマ　浦和店／越谷店／NEW上尾店／蓮田店／東所沢店／三芳店／吉川店
ファミコンショップ桃太郎　入間店／春日部店／上尾店／川越新宿店／川越店／北坂戸店／行田店／鴻巣店／坂戸店／狭山ヶ丘店／狭山台店／新所沢店／千間台店／草加店／秩父店／鶴ヶ島店／所沢店／飯能店／東松山店／深谷店／ふじみ野店／本川越店／寄居店
ファミコンハウス　ピエロ
マジカルガーデン　東松山店
マジカルステーション　コンプマート川口店／書泉ブックドーム店／スーパーコンプマート川越店
ミルキー　入間店
ミルキー2　霞ヶ関店
ミルキー3　鶴ヶ島店
メディアプラザ　ドリームファクトリーアン
りんでんばうむ　志木南口店
ロムハウス　上福岡店／志木店
Wonder GOO　入曽店／春日部店／北本店／鴻巣店／新座店／東川口店
■東京都
アール　板橋店／本町店
アイワールド　東大和店
AZ Market　青梅店／立川店
HMV　JAPAN／SHIBUYA
おもちゃの玉屋
キムラヤ　町田店パートII
ゲーマーズ　池袋本店／渋谷店／立川店／本店2号館／町田店
ゲームキッズ　東武練馬店
GAMES　マーヤ
ゲーム天国　亀有店／竹ノ塚店
コヤマ　押上店／新小岩店
さくらや　池袋東口店／渋谷総合館／新宿西口駅前店／新宿東口駅前店／新宿ホビー館／聖蹟桜ヶ丘店／東京八重洲北口店
サンソフト
ジー・ファン　石神井公園店／富士見台店
シータショップ　大泉店
スーパー2番館
ソフトランドDuck　学芸大店
ソフトランドGARAGE　西小山店
ソフトランドぶんぶん　喜多見店
大成堂　石神井店／文京店
ディクタス　武蔵関店
TVパニック　蒲田店
TVパニック　赤羽店
でんきのセキド　高倉店
東武百貨店　池袋店7階　TVゲームコーナー
ドキドキ冒険島　亀有店
ネバーランド　浜田山店
ノーサイド　阿佐ヶ谷店／富士見台本店
ノジマ　秋川店／青梅店／小平店／忠生店／多摩境店／多摩センター店／NEW鶴川店／八王子南店／羽村店
ハチスケ　大森店／蒲田店／多摩川店
BIG大鳥居店
ビックカメラ　池袋西口店／渋谷ハチ公口店／渋谷東口店／新宿東口店／新宿西口店／立川店／本店／有楽町店
ピットイン
ファミコンショップ　ピッコロ
ファミコンショップ　マイティハウス
ファミコンショップ桃太郎　秋津店／清瀬店／ひばりが丘店／成増店／八坂店
ファミコンハウス　小岩駅前店
ファミコンランド　赤塚店／光が丘店／光が丘公園店
ファミコンワールドぱお　昭島店／小作店／東大和店／福生店
平安堂　雑色店
ペニーレイン　蒲田西口店
マジカルガーデン　昭島店／大山店／武蔵村山店
マジカルステーション　FK II 武蔵小山店／コンプマート高島平店／三省堂下北沢店／仙川店
マックスエンタテイメント シミズ玩具　麻布店／大井町店
murauchi.co.jp
メディアポリス　新大久保店
モトナワールド瑞江店
もりたや　小金井店
ヤマギワソフト館
ヨドバシカメラ　上野店／新宿西口大ガード店／新宿東口駅前店／新宿西口本店／八王子店／マルチメディア錦糸町店／マルチメディア町田店
ロムハウス　国分寺店／成城学園店／中野坂上店／西日暮里店
■千葉県
アドホック　湖北店
おもちゃのあづまや
GAMEいちばんかん　五香店
GAME&HOBBY　キッド
DIZIX　ワンダー野田店
ディスクユニオン　ピュウ柏店
ドキドキ冒険島　君津店
ホビーランド　キューブ
マジカルガーデン　稲毛店／南流山店
マジカルステーション　スーパーコンプマート美浜ニューリゾート店／コンプマート柏店
モトナワールド　京急上大岡店／京急川崎駅前店／千葉店／船橋北口店／南行徳店
ヨドバシカメラ　千葉店
Wonder GOO　あすみが丘店／江戸川台店／柏店／茂原店／千葉長沼店／天王台店／流山店／花野井店／増尾店／八日市場店
Wonder STATION　鎌ヶ谷店
■神奈川県
石丸電気　横浜店
おもちゃセンター　ナガシマ
株式会社丸井　川崎店9Fゲームショップ
ゲーマーズ　横浜店
ゲームショップ　ビーム
ComDock　大井松田店／辻堂店／溝の口店
シータショップ　厚木店／戸塚店／藤沢店／溝ノ口店
ソフトランドBOSTON　鹿島田店
ソフトランドGARAGE　宿河原店／新丸子店／白楽店
ソフトランドぶんぶん　大倉山店／新城店／向ヶ丘店／元住吉店
ソフネット　横浜西口店
高島屋　横浜店
ディスカウントショップT&D
ディスクユニオンピュウ　稲田堤店／淵野辺店／本厚木店
デジタルキッズ
テレビっ子　あざみ野店／馬絹店
TVパニック　鶴見駅前店
トイ&ホビー　サガミ堂
トイダック　相武台店／南林間店／大和店
ドキドキ冒険島　白楽店
ノジマ　愛川店／伊勢原店／磯子店／今宿店／岡津店／鴨宮店／鵠沼店／相模原店／湘南台店／新城山店／大雄山店／茅ヶ崎店／東名川崎店／NEW青葉台店／NEW厚木店／NEW平塚店／秦野店／古淵本店／緑ケ丘店／湯河原店
橋本サティトイマート　TVゲームコーナー
ビックカメラ　新横浜店／横浜西口店
ファミコンショップPaddy
ファミコンショップ桃太郎　つきみ野店／原当麻店
ファミコンプラザ　ジェイズ
マジカルガーデン　横浜山手台店
マジカルステーション　さつき橋店／スーパーコンプマートあざみ野店／スーパーコンプマート藤沢店／スーパーコンプマート横須賀店／戸塚店／マックさがみ野店
メディアポリス　厚木店／川崎長沢店／秦野渋沢店／日吉本町店／藤沢六会店
ヨドバシカメラ　京急川崎駅前店／京急上大岡店／横浜駅前店
ロムハウス　大口店／大船店／鶴見店／戸塚店／宮前平店
Wonder GOO　相模原店／つきみ野店
■山梨県
おもちゃのイチノセ
おもちゃのマルちゃん
ComDock　向町バイパス店
TOY'Sクリちゃん　湯村店
ノジマ　上野原店／甲府店／韮崎店／富士吉田店
■静岡県
エイデン　浜松半田店
エスポット　駿東店／富士店
エマーソン　磐田今之浦店／磐田上岡田店／掛川店／笠井本店／幸店／浜松アリーナ店／浜北小林店／袋井店／三方原店／三島店／モール街店
ゲームショップぱる　まがりかね本店
スーパーコンプマート　浜松店
TVゲームショップ　ドラゴンキッズ
ノジマ　伊東店／磐田店／岡町店／掛川店／北脇店／静岡店／裾野店／沼津店／富士店／藤枝店
PARADE　掛川店／湖西店／静岡川合店／西伊場店／原島店／袋井店／藤枝店／三方原店
ファミーズ　篠原店／BOOK ONE店
ファミコンランド　磐田店／佐鳴台店／高丘店／豊田店／浜北店／本郷店
ホビヨン　富士店／藤枝店
マジカルガーデン　清水店／千代田店／浜松高台店
マジカルステーション　コンプマート静岡店／コンプマート藤枝店
メディアポリス　掛川店／函南店／御殿場店／沼津リコー通り店／浜北店／袋井店／富士店／富士宮店／三島徳倉店
大和文庫　折戸店／三保店／不二見店／本店
Wonder GOO　掛川店／榛原店／浜岡店／藤枝店
■愛知県
エイデン　新瑞橋店／安城店／稲沢パールシティ店／小田井ワンダー店／香久山店／春日井楽市店／蒲郡店／小牧インター店／坂下店／四軒家店／柴田店／新岡崎店／千音寺アズパーク店／高畑店／田原店／知多店／知立店／豊橋店／豊田美里店／豊田元町店／長久手店／西尾店／碧南店／本店2F／メッツ大曽根店
オタッキー　御器所店／新瑞橋店／千代が丘店／中村公園店／六番町店
おとわや　かりがね店
おもちゃのジャンボ　アスティ店／千代田橋店
おもちゃのデンマーク　江南店
おもちゃの街　ブレーメン
GROOVE!　金山本店／高蔵寺店
ゲーマーズ　名古屋店
ゲームステーション64ビット　EAST／WEST
ゲーム選隊　稲沢店／小牧店／甚目寺店／比良店
コンプマート　向山店
白樺書房
スーパーコンプマート　大須メガタウン／岡崎セルビ／刈谷店
センキ　尾西店
ディスパ　東郷店
TVゲームフジタ
童夢
トップカメラ　本店
ドリームランド　豊明店
ハイパーファミコング　上和田店
ビッグガレージ　江南店
ビルフェロー　春日井サティ店
ファミーズ　阿久比店／太田川店／共和店／柴田店／知多朝倉店／当知店／常滑店／鳴海店／西尾店／半田インター店／富木島店／名港店
ファミコンプラザ　ぴっぷBOY'S
ファミコンプラザ　里町店／東浦店
ファミコンランド　豊橋小松店
ホームエキスポ　岩倉店／豊田店
ポニーランド　GAME CITY
MAG MART　池下店／一宮店／一社店／杁中店／尾西店／尾張旭店／高蔵寺店／甚目寺店／津島店／当知店／豊田リスタ店／平安通店
マジカル　黒川店／瀬港店／西尾店
マジカルガーデン　石川橋店／一宮北店／岡崎店／岡崎インター店／岡崎北店／刈谷店／江南店／極楽店／甚目寺店／豊川店／豊田インター店／豊田248店／豊橋店／豊橋藤沢店／中村店／港店／南陽通店／平針店／町屋店／緑店／守山店／弥富店／ワンダーシティ店
マジカルステーション　小牧店／三省堂テルミナ店／豊橋花田店／一パウー／はるひ店／ベル／三郷店
マツナカ本店
ヤマギワソフト　ナディアパーク店／メルサ店
Wonder GOO　トヨタ店／碧南店
■岐阜県
一休さん　ベイシア玉造店／三起屋店
エイデン　大垣ベルプラザ店／可児店／各務原店／岐阜オーキッドパーク店／関店／高山店／多治見インター店／瑞浪店
株式会社ユーワン　ユーワンストア
キクヤ　ピア店
GAME SEVEN
コンプマート　可児店／岐南店
Gパワーズ　かがしま店／岐阜店／岐阜北店
ファミコンGP
ファミコンキッズ
ファミコンジャングル
ファミコンランド　ハッピーほずみ店
MAG MART　岐南店／羽島店
マジカルガーデン　可児店／岐阜島店／多治見店
マジカルステーション　各務原店／グロスアミュゼ郡上八幡店／三省堂岐阜駅店／関店／土岐店／マーゴ店
RUSH
■三重県
エイデン　菰野イオンタウン店／鈴鹿店／津店／名張店／松阪店
ギガメディア　松阪店
ゲーム選隊　白子店
スーパーコンプマート　四日市店
スーパーランド　四日市店
ビルフェロー　桑名サティ店／津サティ店
古本市場　学園前店
マジカルガーデン　生桑店／鈴鹿店／白揚大山田店／四日市店
マジカルステーション　金場店／シェトワ桑名店／シェトワ四日市店／富州原店／御薗店
Wonder GOO　伊勢店／上野店／大台店／志摩店／鈴鹿店／津店／津南店／松坂店
■奈良県
サンホームビデオ　紀寺店
ビルフェロー　西大和サティ店
遊コン　奈良店
Wonder GOO　香芝店
■和歌山県
おもっちゃマン　和歌山店
キャッツアイ　新宮店
トイ&ホビー　ミミー
ミノスケ　三木町本店
■滋賀県
ゲームプラザ元気302　堅田店
TVパニック　BOOK BOX能登川店
パピルスSOFT館
ビルフェロー　栗東サティ店
マジカルステーション　トイショップみずの
U☆BEAT　タカノ店／菩提寺店
Wonder GOO　栗東店
■京都府
株式会社あさだ
ゲーマーズ　京都店
ゲームアーク21　北大路ビブレ店
ゲームステーション ハイパーニュータイプ　太秦店／桂店／西院店
ザウルス　太秦店／桂店／上賀茂店／大将軍店／椥辻店／御山店
タカラトーイ　株式会社
ビルフェロー　亀岡サティ店／向日町サティ店
ファミコンクラブ　ビ・ドリーム
ファミザウルス　山科店
マジカルガーデン　野田川店
マジカルステーション　百万遍店／伏見竹田店
メディアショップギース　長岡天神駅前店／西院本店
■石川県
COMG!　加賀店／小松店
三共ジョーシン　もとまち店キッズランド
ソフトランド　杜の里店／ルネス前店
ファミーズ　井林店／加賀店／さくらい津幡店
■富山県
GROOVE!　富山堀川店
ゲンキランド　魚津店／呉羽店／天正寺店
三共ジョーシン　とやま本店ディスクピア／pitONE高岡店キッズランド／pitONE富山南店キッズランド
シャトル　奥田店／黒部店／小杉店／高岡店／砺波店／富山駅店／二口店
ソフトエンターテイメント　滑川店
ハイパーゲンキランド　豊田店
ファミコンボックス
■福井県
オカトイズストア　コパ店
おもちゃのアリス
おもちゃの王様オカ　アミ店／ベル店
サイト玩具店　横市店
三共ジョーシン　pitONE福井本店キッズランド
ファミーズ　てんとうむし店
ファミコンショップBIG　神明店／武生店
■大阪府
キャッツアイ　住吉店
ギャングスター　蛍池店
近鉄百貨店　阿倍野店
ゲーマーズ　なんば店
ゲームショップむあにぃ　平野店
G.Z.　フジヨシ
ジョイマックス　布施ビブレ店
ドラゴンワールドクラブ　天美店／九条店／駒川店／豊中店
なかよし　九条店／なんなんタウン店／ホワイティウメダ店
ニシダヤ　藤井寺店
ビックカメラ　なんば店
ビルフェロー　南高槻サティ店
ファミコンショップイーグル　新大阪店
フェスタワールド熊取店
ホビーアイランド
マジカルステーション　堺東店
ミノスケ　和泉府中店／鳳店／枚方店／八尾店
メディアCITY　江坂店
メディオ!　石橋店
ヨドバシカメラ　マルチメディア梅田店
遊コン　高槻店／長瀬店
Wonder GOO　泉北店
■兵庫県
くれよん　立花店／西神中央店
クロベェー　杭瀬店
ゲーマーズ　三宮店
ゲーマーズサポーターBUG　芦屋店／打出店／春日台店／白川台店／水道筋店／西明石店
ゲームショップハッピーワン
げーむしょっぷ写楽
ゲームチェンジ(G.C)
ドキドキ冒険島　西脇店
ドラゴンワールドクラブ　朝霧店／加古川店／杭瀬店／高砂店／土山店／東加古川店
POWERメディアCITY　神戸徳井店
ビルフェロー　甲南山手サティ店
ファミーズ　サンクス大鹿店／サンクスバラ公園店／サンクス本店
メディアCITY　須磨店／西宮店／東灘店／武庫之荘店／六甲店
メディオ!　伊丹店
モーモーランド　鳴尾店
遊コン　加古川店／塚口店／西明石店／姫路駅前店／姫路キャスパ店
Wonder GOO　伊川谷店／伊丹店
■広島県
おもっちゃマン　安芸津店
ゲームアーク　尾道店／呉店／東広島店／三原店／焼山店
COMG!　本通店
TVゲームショップ ソフト&ソフト
はとや　タカノ橋店
マジカルガーデン　呉店
遊コン　福山店
■岡山県
ゲーマーズ　岡山店
コドモ館　トピア店
ベスト電器LIMB　倉敷本店
メディオ!　表町
遊コン　津島店
Wonder GOO　妹尾店／岡南店／倉敷店／水島店
■鳥取県
ファミコンショップルック　駅南店／湖山1号店／湖山2号店
遊コン　松江店／米子店
■山口県
ゲームアーク21　防府SATY店
COMG!　岩国店
マジカルステーション　遠石店／長府店／山口大内店／山口大学前店
■香川県
宇多津ビブレ　TVゲームコーナー
ゲームアーク　今里店／香川店／国分寺店／琴平店／善通寺店／丸亀店
マジカルガーデン　高松太田店
Wonder GOO　うたづ店／丸亀店
■徳島県
ゲームショップニュースビート　沖浜店
シータショップ　徳島
TVゲームランドZERO　藍住店／徳島西店
■高知県
EVE　佐川店
ゲームアーク　土佐道路店／室戸店
マジカルガーデン　御座店
マジカルステーション　安芸店／おとぎや店／野市店
Wonder GOO　高知店／土佐店
■愛媛県
COMG!　松山南店
ファミコンスーパーZ
ベスト電器LIMB　松山本店7階
Wonder GOO　東石井店
■福岡県
AMA
ゲームアーク21　大野城SATY店
株式会社　丸和行橋サンパル
銀河堂　前原店
ゲーマーズ　博多店
ゲーム・ザ・モンスター　春日店／南ヶ丘店
ゲームガレージネット　新宮店
ジョイン　草木店／諏訪野店
パルテック　小倉店／小倉南店
ビックカメラ　天神店
ファミコンワールド　前原店
ブックステーション川崎店
ブックマーケット　志免店／長住店／福間店／宗像店
ベストビデオ　西新店
ベスト電器LIMB　福岡本店
マジカルガーデン　周船寺店
マジカルステーション　大善寺店／八女インター店
メディアナイン　小倉店／折尾店／折尾駅前店／城野店
有限会社沖牟田玩具(OKおもちゃ流通センター大牟田本店)
■佐賀県
銀河堂　武雄店
BANS
ファミコンハウス　伊万里店／鹿島店／武雄店
ファミコンワールド　唐津店
マジカルガーデン　佐賀北店／南佐賀店
■長崎県
ウエスト　西有家店
ゲームショップ　トムソーヤ
佐世保ゲーム館ぴゅあ　大野店／大塔店／下京店／日野店／本部
ファミコンハウス　運動公園通り店／西三城店
メディアクラブ　大村店／滑石店
遊ING　大野店／大村店／花丘店／城山店／長崎店
■熊本県
ゲームアーク21　クリスタルモール浜線店
ゲームショップNo. 1
サンライト　新外店
チャレンジャー　横手店
ファミコンショップサンライト　武蔵ヶ丘店
マジカルステーション　玉名店
マルチメディアショップTOM　山鹿店
遊ING　桜木店／長嶺店／浜線店
■大分県
株式会社トキハ
ゲームミュージアム　時遊館
JOYーフレンド　明野店／府内店
スマイルジョイ
TVチャンプ　杵築店／大分店／高城店／日出店／別府店
ページコム
ベスト電器LIMB　大分店
マジカルステーション　大分本店／大分宮崎店
■宮崎県
おもしろランドキャンプ　延岡店
ベストソフトタウン　日南店
ベスト電器LIMB　都城店
■鹿児島県
おもしろランドキャンプ　伊集院店／大口店／川内店／西田店／和田店
がらっぱ堂
ファミザラス　国分店
マリオの店　西駅店
Wonder GOO　鹿屋店

wanpaku　全店
JUSCO　ゲーム取扱い店
イトーヨーカドー　ゲーム取扱い店
Game TSUTAYA　全店
GameStand　全店
ゲオ　全店
カメレオンクラブ　全店
Sofmap　www.sofmap.com　全店
Daiei　ゲーム取扱い店
ハローマック　全店
TOPBOY　全店
ビックカメラ　ゲーム取扱い店
ヨドバシカメラ　ゲーム取扱い店
7-ELEVEN　全店
FamilyMart　全店
サークルK　全店
サンクス　全店
スリーエフ　全店
四国スパー　全店
LAWSON　全店

enterbrain **ビギナーも最強馬派も! 全『ダビスタ』ユーザー必携!!**

今日から始める ダービースタリオン DERBY STALLION アドバンス

ゲームボーイアドバンス版

© 2002 ParityBit

A5判/288ページ/定価1,000円(税込) サラブレ編集部責任編集 全国の書店で **絶賛発売中!!**

家でも、学校でも、電車の中でも、会社でも、『今日ダビ』片手に『ダビスタ』三昧!!

攻略パート

- 初めてでも困らないシステムガイド
- より深く理解できる徹底攻略ガイド
- サクサク進める順調経営のコツを伝授!!
- 『アドバンス版』ココが攻略のツボだ!!

DATAパート

- 全種牡馬パーフェクトデータ
- 全繁殖牝馬パーフェクトデータ
- インブリード対象馬逆引きインデックス
- ニックス系統逆引きインデックス
- 「面白」&「見事」系統番号早見表
- 「かなりイイ配合」系統名早見表

その他

- 制作者・薗部博之氏インタビュー
- どうなの?『アドバンス版』新種牡馬
- ダビスタ年間番組表

●通信販売のお問合せ先:アスキーストア TEL.03-3499-9300 FAX.03-3499-3990 http://www.ascii-store.com/shop/famitsu/
〒154-8528 東京都世田谷区若林1-18-10 みかみビル 営業局 電話(03)5433-7850 株式会社エンターブレイン

GameWave

↓

GAME BREAK

↓

ブレイクの予感。

毎週水曜日ON AIR

この秋、「GameWave」がますますパワーアップしリニューアルします。新作のゲームソフト情報はもちろんのこと、エンターテインメント業界の注目の人物や、どんなモノでも大ブレイクさせるためにユニークなプランニングと独自のPR活動を展開していきます。この番組は、新たなブレイクを感じさせるプロジェクトを推進していくためのカンパニーなのです!

✪テレビ東京1:25〜1:55　✪テレビ大阪1:15〜1:45　✪テレビ愛知12:55〜1:25

伊集院光

ゲームブレイク広告社の社長。ゲームを語らせたら業界随一のPR請負人です!!

揚田(あがりた)あき

ときとして暴走してしまう伊集院を影で支える美人秘書です。メガネがキリリ。

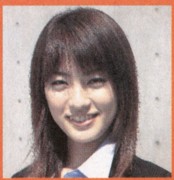

黒沢ゆうこ

スラっとした長身がクールなゆうこちゃん。体当たりで頑張っていきます!!

村田あゆみ

あゆみちゃんの特技は日本舞踊。番組内でそれを披露する日も近い?

桜木睦子(ちかこ)

一番年下の睦子ちゃんはなんと14歳! だから、どんなことにもチャレンジ!

enter brain
〒154-8528 東京都世田谷区若林1-18-10
株式会社エンターブレインTEL03-5433-7850(営業部)
http://www.enterbrain.co.jp
◆通信販売のお問い合わせ先◆
アスキーストア 電話 03-3499-9300
FAX 03-3499-3990
E-mail:cs@ascii-store.com もしくは当社サイトにてご注文下さい。

ファミ通キューブ＋アドバンスバックナンバー

2003年1月号
特別定価590円

●別冊付録
ポケットモンスタールビー・サファイア
攻略小冊子 上巻(44ページ)
マリオパーティ4
攻略小冊子(52ページ)
●特別付録
どうぶつの森＋カードe
ファミ通バージョン(みしらぬネコ)
チョコボランド特製ノート
桃太郎電鉄11 ブラックボンビー出現!の巻
抱きつき人形

2002年12月号
特別定価590円

●特別付録
大乱闘スマッシュブラザーズDX
オーケストラコンサート音楽CD
(全15曲入り・組み立て式パッケージつき)
どうぶつの森＋カードe
ファミ通バージョン(リセットさん)
テイルズ オブ ザ ワールド なりきりダンジョン2
アイロンプリント
●別冊付録
スーパーマリオアドバンス3
攻略小冊子下巻(52ページ)

2002年11月号
特別定価590円

●別冊付録
スーパーマリオサンシャイン
攻略小冊子その3(84ページ)
スーパーマリオアドバンス3
攻略小冊子上巻(52ページ)
●攻略
実況パワフルプロ野球9
伝説のスタフィー
スーパーロボット大戦R
黄金の太陽 ～失われし時代～
ロックマン＆フォルテ ほか

残りわずか!

2002年10月号
特別定価590円

●別冊付録
スーパーマリオサンシャイン
攻略小冊子その2(116ページ)
●攻略
実況パワフルプロ野球9
ZOIDS VS.
スーパーロボット大戦R
黄金の太陽 ～失われし時代～
ロックマン＆フォルテ
ファイアーエムブレム 封印の剣
カスタムロボGX ほか

残りわずか!

2002年9月号
特別定価590円

●7大付録
❶スーパーマリオサンシャイン
攻略小冊子その1(52ページ)
❷マリオオリジナルノート
❸マリオオリジナル下敷き
❹神機世界エヴォルシア
攻略小冊子(20ページ)
❺モンスターゲートアイロンプリント
❻特製キャラクターシール
❼特製メモリーカードシール

2002年8月号
特別定価550円

●別冊付録
バイオハザード
攻略小冊子 下(36ページ)
●特別付録
バイオハザード特大マップポスター
スーパーマリオサンシャイン&どうぶつの森＋
ポスターカレンダー(7月～12月)
●攻略
ロックマン ゼロ
ファイアーエムブレム 封印の剣
黄金の太陽 ～失われし時代～ ほか

2002年7月号
特別定価550円

●別冊付録
バイオハザード
攻略小冊子 中(36ページ)
●特別付録
バイオハザード特大マップポスター
どうぶつの森＋カードeファミ通バージョン
(男の子&女の子)
●攻略
ファイアーエムブレム 封印の剣
ロックマン ゼロ
パワプロクンポケット4 ほか

2002年6月号
特別定価550円

●別冊付録
バイオハザード
攻略小冊子 上(36ページ)
●特別付録
バイオハザード特大マップポスター
●攻略
パワプロクンポケット4
ファイアーエムブレム 封印の剣
巨人のドシン
動物番長
シャイニング・ソウル ほか

2002年5月号
特別定価590円

●新春5大付録
❶ピクミンシャーペン
❷ピクミン消しゴム
❸どうぶつの森＋スケジュール帳
❹どうぶつの森＋カレンダーシール
❺特製キャラクターシール
●攻略
巨人のドシン
ファイアーエムブレム 封印の剣
パワプロクンポケット4 ほか

売り切れ!

増刊 まるごとスーパーマリオサンシャイン
定価980円

親切なマップつきで徹底攻略基本操作のコツから各ステージの具体的な攻略方法まで詳しく掲載!
●特別付録
スーパーマリオサンシャイン腕時計がもれなく1コついてくる!
●読みモノ記事も満載
宮本茂氏のインタビュー、著名人のプレイ感想記、マリオのマンガなどなど、『スーパーマリオサンシャイン』をすみずみまで楽しめる記事が満載!!

増刊 決定版! どうぶつの森＋あれこれデザインブック
定価980円

『どうぶつの森＋』がますます楽しくなる、150種類以上のおしゃれで楽しいデザイン画集!
●見本のとおりだから簡単
仕立て屋さんで見本のとおりにドット絵を入力すれば、簡単にオリジナルデザインができあがり!
●各種デザインを収録
基本的なデザインはもちろん、マリオやピカチュウなどおなじみのキャラクターや、国旗や看板のデザインも収録!

ご購入方法 下のいずれかの方法でファミ通キューブ＋アドバンスのバックナンバーをご購入いただくことができます。

●ホームページ●
http://www.ascii-store.com/shop/famitsu/

インターネットにつながるパソコンなどで、上記のアドレスに接続。メニュー画面で[雑誌]→[ファミ通キューブ＋アドバンス]と進み、ご希望の月号を選択してご購入ください。後日、商品を発送いたします。

ご注意
●ご購入金額の合計が5000円(税込)未満の場合、一律400円(税込)の送料をいただきます。5000円(税込)以上の場合は送料無料となります。
●お支払いには、クレジットカード、郵便振替、コンビニエンスストア払い、代金引き換えがご利用いただけます。代金引き換えの場合、商品到着時に商品代金と代金引き換え手数料をお支払いください。

●電話●
☎03・3499・9300
(アスキーストア)

祝祭日を除く毎週月曜日から金曜日の10時～17時は、電話でのご注文も受け付けています。なお、電話でのご注文の際も、左記の"ご注意"をご了承のうえでお申し込みください。

●書店●
お近くの書店へ直接注文

お近くの書店の店頭で「ファミ通キューブ＋アドバンス○月号のバックナンバーが欲しい」とご注文ください。ちなみに、この方法の場合は送料や手数料などはかかりません。

※商品によっては品切れの場合もございますので、あらかじめご了承ください。

特製ポケットモンスター ルビー・サファイア シール

特製メモリーカードシール

- THE LEGEND OF ZELDA ゼルダの伝説 風のタクト
- 実況パワフルプロ野球9 決定版
- エターナルアルカディア レジェンド
- Mr.DRILLER Drill Land DREAM & ADVENTURE IN UNDERGROUND!! ミスタードリラー ドリルランド
- ソニック メガコレクション SONIC MEGA COLLECTION
- 桃太郎電鉄11 ブラックボンビー出現!の巻
- 爆転シュート ベイブレード 2002
- チョロQ! CHORO-Q!
- ボンバーマンジェッターズ
- ファミ通キューブ+アドバンス

© 1995-2002 Nintendo / Creatures Inc. / GAME FREAK inc. © 2002 Pokémon

月刊ファミ通キューブ+アドバンス2月号 特製シール

強力連載!! 人気ゲーム大集合!!

今月から『ウキウキポケモン大好き家族』がスタート！ イラストやおもしろいネタをどんどん送ってね！ そのほかのコーナーも全開バリバリでがんばってます！

132ページ スマブランドDX

かなりの勢いで盛り上がる『スマブラDX』のページ！

136ページ マリオファン新聞

『マリオ』ファン必見のページなのだ！

140ページ ウキウキポケモン大好き家族

『ポケモン』家族が大ハリキリ！

142ページ カービィ学園

『カービィ』の魅力が詰まってます！

144ページ トライフォースタイムス

『ゼルダ』好きが集まるページ！

146ページ どうぶつの村だより

『どうぶつの森＋』を遊び尽くそう！

148ページ ディズニーゲームカーニバル

ディズニーゲーム情報満載！

150ページ ロックマンナビゲーション

独自の道を突き進む『ロックマン』のページ！

投稿のきまり

各コーナーでは、みんなの投稿を募集してます！ 住所、氏名を必ず書いて各コーナーあてに送ってね！ 採用者にはオリジナル図書カードをもれなくプレゼント！ ペンネームもオーケーだけど住所や本名が書いてないと図書カードが送れないので注意してね。なお、投稿のネタはオリジナルに限ります。ほかの雑誌に掲載された作品をマネして送ったりしたらダメだよ！

『スマブラDX』ファンの秘密基地

第11回

スマブラランドDX

今月は『ゼルダの伝説 風のタクト』の発売を記念してこのコーナーの前半は『ゼルダ』キャラづくし! 直接は関係ないけど盛り上がっちゃえ!

ゲーム買うから、金よ、降ってこい!（広島県・鼠男）
●ゲームが降ってきたほうが買う手間が省けるな。

スマブラ白書

●さぁ、今回は『ゼルダの伝説 風のタクト』発売記念! 『ゼルダ』キャラを中心に紹介していくぞ!

★友だちがガノンドロフを使ってこれまでにない会心の動きを見せたあと、コントローラが壊れてしまった……。

【大分県／ディーク&ルトガー】

●も、もしかして……、コントローラにスマブラ達人の霊が乗り移ったのかも? なんちて。

★俺+ロイで革命が起こり、俺+リンクで神をも凌駕できます。

【千葉県／シルヴァちゃん】

●まあ思い込みは大切だよね。ちなみに凌駕っていうのはすごいものをさらに上回るって意味です。

★こどもリンクのマネして牛乳を飲んだら祖母に「オヤジくさ～い」と言われました。

【千葉県／悪・イージー】

●というか牛乳とヤクルトを飲むときは腰に手を当てるのが基本だと思います。みんなもやろう!

★私は『スマブラDX』の説明書

高知県●ファイヤー

←ちっちゃくてかわいいこどもリンク。牛乳をいっぱい飲んで大きくなれよ!

大分県●タニ吉

←リンクに花……、そんなにリップステッキで攻撃されるのが好きなのか……。

東京都●麗々夢

←あっ、暴れん坊だ……。もうシークを見るとこれしか思い浮かばん(4コママンガ参照)。

や攻略本などのリンクを切り抜いて集めています。弟の許可が出れば**リンクのページ全部**をもらう予定。

【岡山県／ピンク丸×2】

●じゃあもしかしてこのページもリンクがいるから切り抜いちゃったりするの? まあ切り抜くのはいいけど、そのまえに裏のページにも目を通してね。というか保存用にもう1冊買ってほしいな～。なんちて。

★私が「リンクかっこいい～!」って言ってたら妹が「リンクって整形だってよ」と言ってきました。もちろんそのあとの対戦ではリンクでボコボコにしてやりましたよ。

【岐阜県／時星咲良】

●そうそう、その意気。カチンときたら『スマブラDX』で反撃。これで世界も平和だ! ……でも、あのネコ目はもしかしたら整形かも!?

★私の妹はグレートベイのカメジマでリンクを自滅させる

今月の4コママンガ

長野県●ビスコ

⬆やっぱゼルダ&シークって暴れん坊だよね、暴れん坊。前からそんな感じがしてたんだよ。うんうん。

岩手県●仁賀沢丸

⬆リンクもかわいさで勝負するつもりだったのかよ……。いや、それ以前に化粧がイケてないぞ。

大分県●るーま

⬆ゼルダに限ってこんなことはしないとは思うけど……、できたら最強! 怖すぎるよ!!

このページで取りあげているゲーム 大乱闘スマッシュブラザーズDX／ゲームキューブ

©2001 Nintendo / HAL Laboratory,Inc. Character ©Nintendo / HAL Laboratory,Inc. / Creatures Inc. / GAME FREAK inc. / APE inc. / INTELLIGENT SYSTEMS

スマブラおもしろ写真館

鼻から牛乳!?

佐賀県●アヒル隊長

⬅こどもリンクが牛乳を飲んでる横で「アイ～ン」。この試練に耐えられるか!?

こんなヒゲどう?

東京都●TRASH

⬆仙人みたいなヒゲをピンクに染めたガノンドロフ。これはこれでアリ?

ほかほかリンク

埼玉県●エダッチ

⬆ホッカホカに焼けたリンクを見つめるゼルダ。ま、まさか……。

のが好きです。ファンの方ごめんなさい。

【東京都／羽ピクミン】

●きっと妹さんはリンクの悲鳴が好きなんだYO！

★リンク、かっこいいー！　ゼルダ姫、美人ー！　チンクル……、変（キモイ）!!

【群馬県／ゲーム少女】

●チンクルはあの微妙なキモさが魅力なんだよ。まあもう少し年を取ればわかるかも？　わからないかも？　どっちやねん！

★ゼルダに惚れちゃいました。『スマブラDX』のゼルダの声、キャワイイ!!

【兵庫県／ぷらっちっく】

●よし、惚れたらとことん使いこなせ！　くれぐれもライバルのピーチとサムスには負けるなよ！

大分県●EVANS

⬅こどもリンクかわいいぃぃぃ！　でもポーズはいまどきのギャルっぽいポーズなのねん。

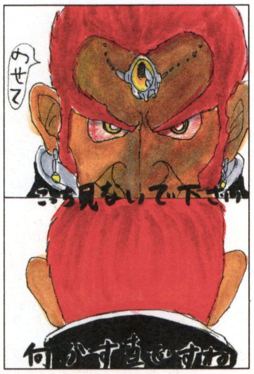

北海道●PEACHLOVE

⬅ガノンドロフに「のせて」と言われちゃあ、載せないわけにはいかないよなぁ……。

武闘派実戦ガイド

ゼルダの がけつかまりシークチェンジ

東京都●ヨッちゃん

がけつかまり中にシークチェンジする方法を紹介しよう。ゼルダでがけつかまり中に軽く下を押して手を離す。その下入力のままシークチェンジをしたら浮身で復帰だ。実戦でも使えるしカッコイイぞ。

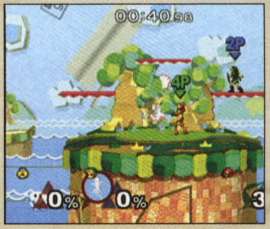

⬅シークチェンジ中から上必殺ワザを連打連打！

リンクの フックショット応用編

福岡県●Scorpion

フックショットでのがけつかまりってけっこうシビア。そこでがけの高さまで落下したら空中回避（LかR）を出し、そのままAを押してフックショットだ。空中回避のときに上下左右で軌道修正もできるぞ。

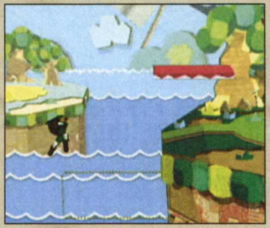

⬅軌道修正できるし、フックショットもチョット長い。

東京都●しめのすけ

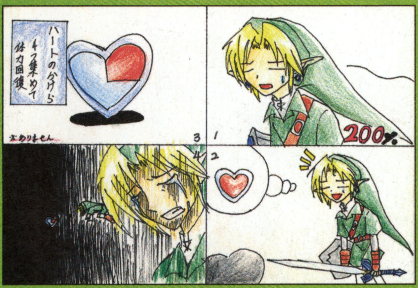

⬆『スマブラDX』はハートを集める必要がないからラクチンだね。……4分の1とか出たらガッカリだよ。

大分県●イチゴふりかけ

⬆まぁ、イメージはひとそれぞれということで……。これがホントならゼルダもお茶目だけどね。

秋田件●ライム

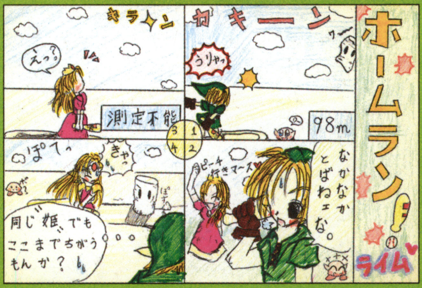

⬆ゼルダと比較するとピーチのほうが活発なイメージだね。でも、ゼルダもじつは暴れん坊……!?

はみだしおたより

編集部爆発まで3、2、1……。（秋田県・マル王）

●ファミ通キューブ編集部に、栄光あれ～！（ボカーン）

編集部の給料はいくらですか？（東京都・守銭奴）

●涙なしには語れません、としか言いようがないといったカンジですが、詳細はご想像にお任せします。

第7回 キャラクターコンテスト

大掃除をテキパキやってくれそうな人は？

★**絶対にマルス!!** キレイ好きな感じだし、スミからスミまで徹底的に掃除してくれそう。

【埼玉県／マルカビ】

★マルスに1票です。**几帳面そう**だし、みんなに指示を出してそう。

【北海道／ノルト】

★**オバキュームを持ってるから**ルイージ。カービィだと全部吸い込んじゃいそう。

【香川県／ヘイプー】

★ルイージです。理由は**マリオの留守中**にふだんから掃除をしてそう。大掃除のときもテキパキやってそうですね。

【静岡県／ファー助】

●こういう意見が多かったマルスとルイージが4位以下を大きく離しての入賞だけど、やっぱり大御所には届かなかったね。

★カービィ!! なんか、**ゴミを全部吸い込みそう**……。でもそんなことないですよね〜。

【宮城県／カーBB】

●このイメージが圧倒的多数を占めてカービィが1位だ。頼むから家財道具まで吸い込まないでね。このほかの少数意見は……。

★キノピオ！ **大掃除**もできないで**ピーチのお世話**はできません。

【埼玉県／花音】

●掃除をするのはいいけど、胞子を飛ばさないでね。

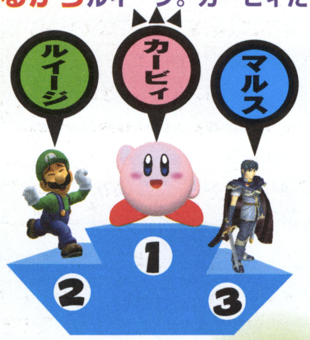

↑まじめで地味そうなイメージが先行したルイージが2位に。バキュームも持ってるしネ。

神奈川県●しろくろ

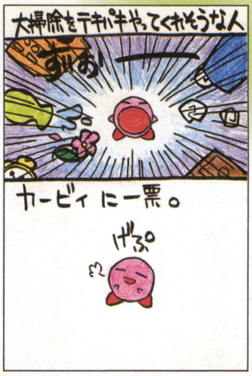

↑このすべてを吸い込むカービィのパワーで1位をゲット。でも、ホントにこれで大丈夫？

北海道●向日葵

↑きれい好きな印象とまじめそうな人柄で、今回はロイ対マルスの戦いはマルスに軍配。

埼玉県●普通はるさめ

第9回のお題
お花見でいちばんはじけそうなのは？

次回作は 絶対こうして欲しいいい!!

★次回作は絶対デデデ大王とスタフィーを出してほしい!! そしてかわいいスタフィーとカービィでデデデ大王をぶっ飛ばします！

【奈良県／春川なごむ】

●デデデ大王はぶっ飛ばされるための参戦かよ！

★ロイにはリリーナ、マルスにはシーダをっ!!

【長野県／ロイ】

★こどもゼルダ参戦希望。

【兵庫県／時枝昴】

★次回作にはサリアを！

【三重県／K.Y】

●それぞれのパートナーキャラがそろえば、チームバトルがもっと盛り上がるかも。

★次作こそ絶対メタナイトを！

【奈良県／カービィモドキ】

●みんなの希望が圧倒的に多いメタナイト。これだけ希望が殺到すれば次回作こそは!?

★超必殺技か超強力スマッシュで一発逆転要素を増やして！

【宮城県／タカポン】

●スマッシュ攻撃の最大タメはもっと破壊力があってもおもしろいかも。あと、最大タメのときに特別な演出があれば、決まったときに爽快感があっていい感じかもね。

★いまのザコ敵だけじゃ寂しいから次回作はもっとザコ敵を増やしてほしい！

【山梨県／マリオキューブ】

●謎のザコ敵軍団（メガネ）とか、謎のザコ敵軍団（七三分け）とかいろいろ増えたらいいよね!?

↑武器をいろいろ使い分けるキャラも、武器ごとに戦術が変化して楽しそう。

宮城県●クライマーナナ

スマブラランドDX国民投票

第1回結果発表

第1回国民投票のお題は"好きなステージはどこ？"。ほとんどのみんながおたよりの片隅に記入してくれたから、大規模な集計ができたぞ。みんながステージを選んだ基準は"シンプルで対戦に集中できる"、"広くて落下しにくい"、"音楽が好き"の3種類に分かれたみたいだね。その中でもいちばん人気があったのは狭くてシンプルな"終点"。ここは落下の危険性もあるからメテオスマッシュの攻防も楽しめるし、ステージの形もシンプルで純粋にウデを競えるということでいちばん人気だ。"神殿"は落下よりもふっとばしKOでの対戦を楽しみたい人に人気があったぞ。さて、第3回の国民投票は「どのアイテムがお気に入り？」だ。アンケートはがきの片隅にでも書いて参加してね。

集計結果（パーセント）

ステージ	パーセント
終点	18.0
神殿	12.0
ポケモンスタジアム	9.8
グレートベイ	8.2
夢の泉	6.0
レインボークルーズ	5.2
惑星コーネリア	5.2
ポケモン亜空間	5.2
ビッグブルー	4.5
フラットゾーン	4.5
オネット	3.7
フォー・サイド	3.0
ヨースター島	3.0
ブリンスタ深部	2.2
アイシクルマウンテン	2.2
グリーングリーンズ	2.2
戦場	1.5
プププランド	1.5
ヨッシーストーリー	0.7
コンゴジャングル	0.7
ジャングルガーデン	0.7

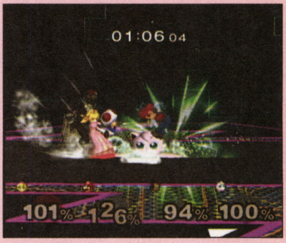

↑純粋に対戦を楽しめるシンプルなステージ"終点"が人気。

みんなはどんな遊びかたをしてる？

センサー爆弾でスリリングバトル

アイテムスイッチをセンサー爆弾だけの"とても多い"にして、スペシャル乱闘の"画面固定乱闘"でバトルを開始。画面が固定されることで設置されたあとのセンサー爆弾が見えにくくなるから、センサー爆弾でふっとぶ確率が高くなるのだ。ステージ選択で広い場所を選べば、キャラもセンサー爆弾もより見えにくくなるぞ。気づかれないようにセンサー爆弾を置いてライバルをふっとばせ！

【東京都／王竜】

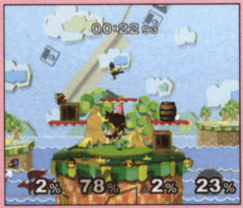

➡よく見るとドンキーの足下にセンサー爆弾が！

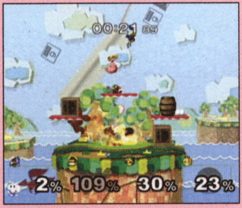

⬅ドカンとふっとばしてポイントをゲットだ。

グルグルポコポコ

アイテムスイッチを"アカのこうら"と"グルグル"だけにして"とても多い"にしよう。そしてスーパーサドンデスで終点を選べば、安全な足場のない恐怖のステージに。いかにアカのこうらをかわすかが勝負のポイントだ。

【京都府／パテ男vs.パテ子】

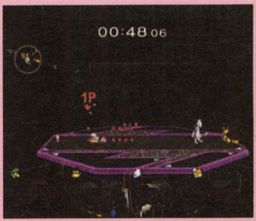

➡アカのこうらがライバルってカンジですな。

本格ポケモンバトル

アイテムスイッチをモンスターボールだけの"とても多い"にして、ルールはストック制。そして互いに陣地を決めてそこから出ないようにして、タルやカプセルなどを相手に当てないように気をつけながらポケモンのダメージだけで勝負だ！

【新潟県／横じま阪神ファン】

スマブラ的 裏ワザ大発見!!

すまぶらてきうらわざだいはっけん!!

弓矢が貫通するぞ!!

リンクやこどもリンクの弓矢を相手のすぐ横で出してみよう。すると、弓矢がその相手を貫通して、さらに奥にいる相手にヒットさせることができるのだ。ちなみに貫通した相手のダメージは0〜3程度、奥にいる相手は通常のダメージを与えることができるぞ。また、この裏ワザはリンクやこどもリンクをコピーしたカービィでも可能。でも、だからといって対戦で有効な使い道があるってわけじゃなさそうだね。

【秋田県／加賀谷直紀】

⬆奥にいるほうが大ダメージなのだ！

円盤形カービィ登場!?

キャラクターはプリンとカービィ、ステージは神殿を選ぼう。カービィでプリンをコピーしたら写真左下の位置でスタンバイだ。ここでお互いに"ころがる"をいっぱいまでため込んだら、カービィからスタート。そしてカービィが神殿の中央まで転がったところでプリンもスタートしよう。こうしてお互いの"ころがる"をぶつけるのだ。これを何度か続けていると……、ななな、なんと！ カービィがちょっとつぶれて楕円形になってしまうのだ！ 写真右下を見てもらえばわかるように、まんまるだったカービィがちょっとつぶれて楕円形に……。それにしてもカービィだけが変形するってことは、もしかしてプリンの頭って硬いのかも？ おもしろいからぜひ試してみてね！

【愛媛県／おかか様様】

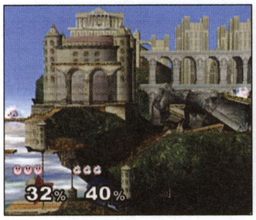

➡この位置でふたりとも"ころがる"をチャージ。

⬅カービィだけがこんな姿に……。本物の勝利!?

どのポーズがお気に入り？

★ぐったりした表情に意味もわからずメロメロです。

【岐阜県／エネコーン】

●という意見が多かったCのダウンポーズだけど、いちばん多かったのは……。

★Bのかみなり。いまにもピカチュウが「か〜っ、効く〜！」とか言いそう。【新潟県／遠藤大輔】

●そして今回のポーズはみんなの応援がチョット足りないクッパでいってみよう！ よろしくね！

クッパ編

A

B

C

おたより大募集!!

身近にあったスマブラのおもしろい話題を大募集。そのほかにもイラストや4コママンガ、各コーナーへの投票など、みんなのおたよりでこのコーナーを盛り上げてくれ〜！ 住所と名前を忘れずに書いてね。

あて先

〒154-8528
(株)エンターブレイン
ファミ通キューブ編集部
スマブランド係

はみだしおたより

この本を買い、テストにいどむ。（静岡県・ガリ勉と見せかけ小僧）●そ、そう。まあがんばって。

第19回 マリオファン新聞

ジングルベ〜ル♪　ジングルベ〜ル♪　クリスマスまでもう少し。マリオファン新聞からのクリスマスプレゼントは楽しい楽しいマリオ情報だよ！

『スーパーマリオサンシャイン』の㊙情報をまだまだ紹介!!

クリスマスプレゼントは何をもらおうか迷っている、そこのアナタ！　『スーパーマリオサンシャイン』がオススメだよ。ゲームをクリアーしてもまだまだ楽しめるお楽しみネタがいっぱいあるからね。というワケで今月も『マリオサンシャイン』の情報を大紹介！

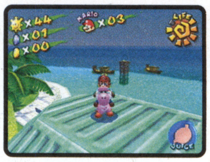

←寒い冬こそヨッシーとバカンスを満喫しようよ！

今回はヨッシー特集　お楽しみ情報を大公開！

今月はヨッシーに関するおもしろ情報を紹介するよ。ヨッシーっておちゃめさんだよね。

ヨッシーといっしょに"ハイ！ポーズ"

ヨッシーに乗ったままシャインをゲットしよう。するとマリオだけでなく、ヨッシーもいっしょにポーズをとってくれるのだ。いっしょに喜んでくれるなんてやさしいなぁ〜。

←マリオといっしょに「シャインゲット！」ふたりはとっても仲よしだね。

マリオといっしょで安心しちゃった!?

ヨッシーは水の中に入ると消えちゃうけど、浅瀬なら消えずに歩くことができる。しかし、浅瀬でヨッシーから降りてしまうと、なんとヨッシーは消えてしまうのだ。マリオが背中に乗っているあいだは平気だったのに……。

←マリオといっしょなら浅瀬もへっちゃらだけど……。

➡マリオが降りた途端、ヨッシーはこんな姿に……。

食いしんぼうなヨッシー

何でも食べちゃうヨッシーは本当に食いしんぼう。フルーツのそばで待機させておくと、勝手にフルーツを食べてしまうのだ。フルーツが無限に出るところなら、ヨッシーはずっと食べ続けるぞ。大食いチャンピオンになれるね。

←フルーツのそばでヨッシーを観察していると……。

➡勝手に食べちゃった！　カワイイ顔してもダメよ。

あの……口が開きっぱなしです

みんなはテレビを見ているとき口開けっぱなしじゃない？　おちゃめなヨッシーもそのひとり。ヨッシーがジュースを出しているときに降りると、口がずーっと開いたままなのだ。

←何かにビックリしているような表情にも見えるけどね！

マリオご意見板

マリオな関するいろんな意見を紹介していきますよ！

●『マリオパーティ4』を買う予定です。たぶん!!（広島県／たみしまか）●もう『マリオパーティ4』発売されてるけど買ったの？　買ったの？　買ったの？　●マリオの特別企画は北海道ではやらないんですか？　1度僕の住む町に来てください。とてつもなく田舎です！（北海道／モリモ遠藤）●今回は行けなかったけど、またこういう企画があれば、ぜひ行きたいなぁ〜。おいしい物たくさん食べたいし……。あ、も……もちろんマリオの宣伝もやりますよ！　あははっ。　●『スーパーマリオサンシャイン』をお兄ちゃんになかなか貸してもらえず、半べそかいています。『マリオパーティ』だったらいっしょになかよくできるかなぁ……（茨城県／ゆいちゃんのママ）●そんなお兄ちゃんとは『マリオパーティ』のミニゲームで勝負して、見返しちゃおうよ！　がんばれ〜！

（広島県／N-ZERO）

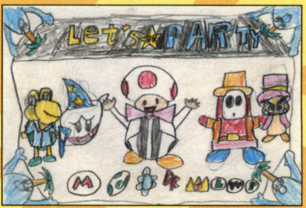

⬆『マリオパーティ』キャラに混じってモンテ族が！　とってもにぎやかだね。

はみだしおたより　タクトって誰？（鳥取県・するめマン）●きむらタクト！

このページで取りあげているゲーム　スーパーマリオサンシャイン／ニンテンドーゲームキューブ　マリオパーティ4／ニンテンドーゲームキューブ

©2002 Nintendo　©2002 Nintendo ©2002 HUDSON SOFT

マーコの!! ファッションチェック

マリオたちってゲームによっていろんな服を着てるよね？　けどその恰好はイケてるの？　イケてないの？　というワケで自称ファッション評論家のマーコさんが甘口チェック！　イラストも募集中だよ。

女子高生風デイジー姫
（秋田県／ぱんぷきんの作品）

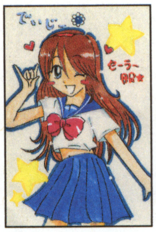

⬆大きなリボンとカチューシャがイイわねん。

勇者風ピーチ姫
（岩手県／村井理恵子の作品）

➡ハート型やピンクを取り入れて女らしさもアピールねん。

『スーパーマリオアドバンス3』のベビーマリオ

⬆帽子におむつ、シンプルでイイわね。

『マリオパーティ4』のテレサ

⬆おそろの帽子&ベストがカワイイ。

サンタ風ピーチ姫

（兵庫県／新谷ハルナの作品）

⬅星型のイヤリングがアクセントになってるわ。カワイイ～。

マリオファンコレクション

今回も手作りグッズのガチンコ対決!?　みんないろいろ工夫してるよね！　すごい！

滋賀県／松林 遼のコレクション
ジオラマ

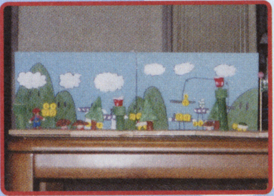

➡キャラだけじゃなく、背景もちゃんとできてるよ。これぞまさに3D!?

大阪府／桑原勇介のコレクション
ボスゲッソー

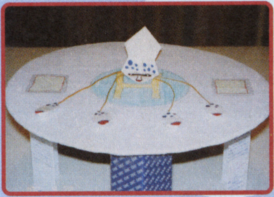

➡こちらもヘリポートまでしっかり作っているね。足の部分はゴムかな!?

マリオランキング

みんなの意見をもとにマリオに関するいろんな物をランキング!!

『マリオ』シリーズで頭がよさそうなキャラは？

1位 ワルイージ

⬆ピンと伸びたヒゲが頭よさそうに見えるのかな？

2位 ルイージ

⬆マリオが活躍しているあいだに勉強してそう。

3位 オヤ・マー博士

⬆いろいろ発明してるんだから当たりまえよね。

★★★★★ 今月のお題 ★★★★★

コレしかいない！　と思うキャラクターの名前を書いて送ってね。お題も随時募集中です！

『マリオ』シリーズの中で部屋が汚なそうなキャラは？

（千葉県／アントニオえのきのお題）

読者さんのマンガだよ！

今回もすばらしいオチを飾ってくれたマリオに拍手～パチパチパチパチ。次号では誰がどんなことをしてくれるんだろう……。もぅいまから眠れません！

（高知県／柳下萌花）

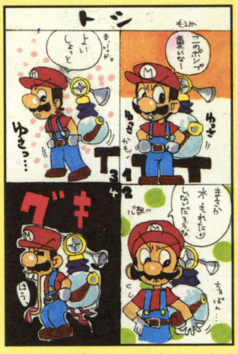

⬆運動神経抜群のマリオだってなるときはなるのね……。

（岩手県／ヨシタク）

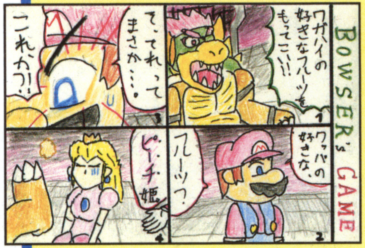

⬆マリオはいつも助け出す役なのに、逆に差し出してどうすんの～！

（神奈川県／Yuu）

⬅見つけられてよかったのか悪かったのか……微妙～。

（徳島県／双星加守斗）

⬆そんなダンディーにならなくても、マリオは十分たくましい人だよ～！

（愛知県／ミッコマン）

⬅モンテ族の頭はヤシの木だけど、クリスマス用にデコレーション!!　カワイイ！

（石川県／カピバラ丸）

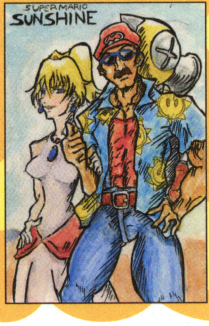

⬅ダ……ダンディー♥　ピーチはフェロモンムンムンだ～。ポンプはデカッ！

はみだしおたより

ボブ・サップ最高！（名古屋市・和弘）

●ボブ・サップの顔イラスト入りTシャツ持ってるぜ。いいだろ～！　へっへっへ。

はみだしおたより
寝るな！ 寝たら死ぬぞ～！（埼玉県・ZXZ）●激務で寝てないの！ 死んでもいいから、たらふく寝かせちくりぃ～！（編集者の叫び）

マリオっ子のマリオっ子によるマリオっ子のための

攻略プレイバック『スーパーマリオサンシャイン』篇

★★★その3★★★

3号に渡ってお伝えしている『スーパーマリオサンシャイン』のポイント攻略も、今回で最終回。これでゲームをクリアーできたも同然！ ほらほら、まだクリアーしていないそこのキミ！ 友だちと『マリパ』をやるのもいいけど、最後まで『マリサン』がんばろう！

モンテのむら にプレイバック

大きな木の上に広がる不思議な村。村のあちこちにある穴から、村の裏側に行ける。裏側は金網につかまって移動することになるので落下に注意しよう！

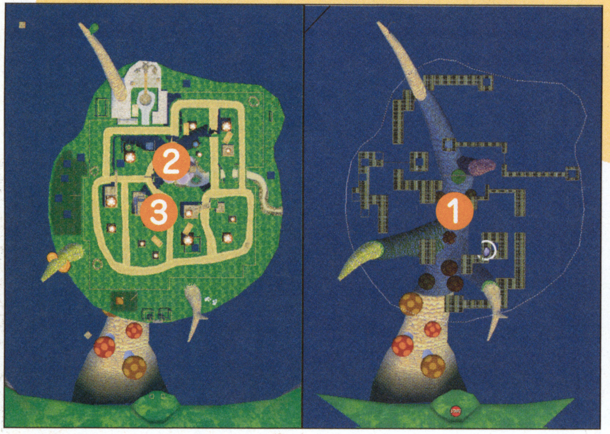

1 アイテムをたくさん集めよう！

村の裏側ではたくさんのコインが集められるぞ。ヒップドロップで大量のコインを吐き出すキノコもあるので、100枚コインを狙ってみよう。また1UPキノコが4コ落ちているのも見逃せない。

←このキノコの上でヒップドロップ。コインがざっくざくだ。

2 村長のヘソクリを見つけちゃおう！

ストーリー8で村でいちばん高い木に登ろう。赤コインが置いてある台に乗ったら、マリオ視点に切り替え、太陽に向かって放水だ。すると空にシャインマークが浮かび上がるので、放水し続けよう。

←何もなかった空中にシャインマークが浮かび上がるぞ。

3 ムード満点!! 月夜の青コイン

村が夜になったときのみ、ゲットできる青コインがある。1枚目は温泉にあるモンテ族の鼻の上でヒップドロップをすると出現。もう1枚は金色のキノコの上で月に向かって放水すると現れるぞ。

←月に向かって放水するときはマリオ視点に切り替えること。

コロナマウンテン にプレイバック

いよいよ最後のステージ、コロナマウンテン。ドルピック島でいちばんの高さをほこる活火山だ。洞窟の中はマグマの海。落ちないように慎重に進もう。

←ここに落ちたらひとたまりもないぞ～。

1 ふたつの危険な床!!

トゲトゲ床は、トゲが出ているあいだにジャンプし、ホバーでトゲが引っ込むまで待機。炎の床はホバーで火を消し、着地すればオーケー。

↑トゲトゲ床は空中でしばらく待機。

↑炎の床はホバーで火を消してからね。

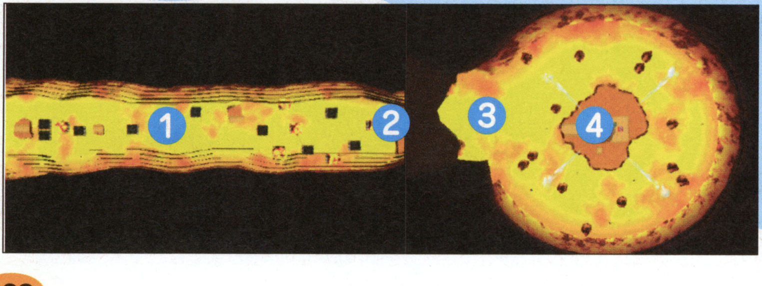

2 給水ポイントでホッとひと息……

トゲトゲ床と炎の床を越えると、広い足場に出る。ここは地面から水が噴き出しているので、水を補給できるぞ。木箱にある1UPキノコを忘れずに。

3 ドロ船を上手に操作！

給水ポイントでゆっくり休んでいるヒマはない。ここからはドロ船に乗って進まなくてはならないぞ。船を動かすときはこまめに放水して、少しずつ進んでいこう。転覆しないように注意。

4 ロケットノズルで飛ぼう

ドロ船でマグマの海を渡ったら、ホバーノズルのお仕事は終わり。広場に置かれているロケットノズルを取り、はるか上空の火口を目指して、雲から雲へとロケットジャンプをくり返そう。

マリオっ子のマリオっ子によるマリオっ子のための
攻略プレイバック 『マリオパーティ4』篇 ★★★その1★★★

ここからは前号の付録についていた『マリオパーティ4　ミニゲーム大百科』で攻略しきれなかった、エクストラルーム最後のミニゲームを攻略するぞ。いままでのゲームと違ってテクニックがないとクリアーするのは難しい。これをしっかり読んでクリアーを目指そう！

エクストラルーム最後のミニゲームを紹介&大攻略!!

パーティもしくはストーリーモードに登場する以下の4つのミニゲームをすべてプレイすると、"はくねつ！ビーチバレー"が出現し、プレイできるようになるのだ。このゲームはとにかくテクニックが重要なので何度も挑戦してクリアーを目指そう！

⬆まずはコンピューターと戦うかちぬきモードをクリアーしよう。

このミニゲームをそろえよう!!

- くるくるパズル
- ぱらぱらブック
- どたばた！　バナナガーデン
- クッパとサイコロパズル

はくねつ！　ビーチバレー

パワー	テクニック	運
★	★★★★★	★★★

ふたりずつチームを組んでビーチバレー対決！　ボールの落下地点にすばやく移動してボールを返していこう。コートの端にボールを返し、相手を片寄らせておき、そのあと逆方向に打てば決まるぞ。

⬅まずはコートの隅に片寄らせよう。

➡片寄ったら一気に逆方向を狙うのだ！

操作方法

- スティック……移動
- A……ボールをうつ
- B……ジャンプ

12月号"任天堂からのごほうびプレゼント"当選者発表!!

●マリオコース●
静岡県　成沢宏子／群馬県　藤井崇仁／福島県　石井 龍／佐賀県　古賀 匠／東京都　橋本美有紀

●ポンプコース●
福島県　中嶋 怜／茨城県　武井亜由美／兵庫県　木村直暉／高知県　内田秀和／茨城県　来栖大樹／福岡県　日高知宏／兵庫県　樋口哲也／宮崎県　日高元博／宮崎県　黒木雄也／大阪府　桑原勇介／奈良県　中川豊美／東京都　石井裕代／長野県　藤沢拓矢／埼玉県　河口拓暉／福島県　斎藤佑一朗／大分県　河合明日香／埼玉県　栗原 理／北海道　遠藤和也／栃木県　仙波 学／東京都　小松玲亮／新潟県　目黒珠規／兵庫県　山本奈穂／愛知県　田洞完武／京都府　寺田まりこ／熊本県　寺田里美／福島県　中島龍一郎／富山県　嶋崎和真／静岡県　鈴木康源／大阪府　東 拓三／東京都　浜中貴啓

●Wチャンス●
＜北海道＞佐藤雄基／菅原洋人／敦澤謙吾／赤木 凌／谷藤親美／小椋硬介／佐藤拓也／漆舘昂希／谷 直樹／藤田聖人　＜青森県＞則竹景造／阿部本直　＜岩手県＞牛坂尚登／佐藤風子　＜宮城県＞佐々木遼／服部かすみ／亀岡雅樹／本間美穂／佐藤俊二／芳野真実／川越陵生　＜秋田県＞篠田健太／金子沙織／佐藤裕翔　＜山形県＞鈴木友介／桜井雄輔　＜茨城県＞島田政典／古谷香代子／高嶋拓也　＜群馬県＞宮澤康友／片貝亜斗夢　＜埼玉県＞大屋 翼／菊池剛瑠／加藤智士／金子篤史／塩崎純一／柿沼貴士／岩澤太郎／川上岳史／長嶋 茜／玉乃井桂／亀井也実／中山由紀／大谷拓也／示沢 啓／広山健太　＜千葉県＞島田緩奈／柴田 実／豊里謙一／宇津木好治／後藤 純／安保靖也／新井瑞穂／中間一裕　＜東京都＞宮本淳平／岩瀬裕史／伊東公彦／広川真基／遠間諒司／加藤 陽／杉本崇嘉／金子正明／砂辺武志／羽田 梓／元平祐太郎　＜神奈川県＞中村圭佑／池辺 昭／伊東海貴／服田彩奈／豊村真希／清原大河／立川亮太／田原 涼／小野永遠／本田睦美／吉原龍之介　＜新潟県＞山川亜夢　＜富山県＞高村慎吾／佐野和代　＜石川県＞正木孝明　＜福井県＞徳島祐彌　＜長野県＞西村太佑／佐野雄一／寺沢理恵　＜静岡県＞鈴木悠介／大田原潤／川添正克　＜愛知県＞三浦理恵／春田和也／松浪翔大　＜岐阜県＞松ヶ崎操／松井 健／とよだこうき／酒井万祐子／立木智也　＜三重県＞井上洋輔／岩脇一洋／三井滉平　＜滋賀県＞吉村航太朗／富永祐太　＜京都府＞東野公紀／高津亮太／尾道隼人／外池雄太／佐藤晴夏／出龍 慧／西尾あかね／長束迪彦　＜大阪府＞坂本陵哉／西川裕二／西垣徹也／井谷翔太／古賀悠介／澤田祥希／重光亜沙美／森口真也　＜兵庫県＞裏野知樹／大人 遥／藤本潤平　＜奈良県＞岡田 翼／上中一起　＜和歌山県＞亀崎朝香　＜島根県＞森野和也／河口慶太　＜岡山県＞宮崎正規／那須皓貴／石原綾華／阪本正樹　＜広島県＞久保けいすけ／長門泰裕／福藤友理香　＜山口県＞藤岡静弥　＜徳島県＞白石大基／吉田寛志／中茂光太郎／美馬綾音／多田信二　＜愛媛県＞立石由紀／片岡慶次／阿部亮介　＜高知県＞林 竜平　＜福岡県＞緒方晴信／小路健留／前田直樹／石橋知大／古賀風仁　＜福島県＞鵜川洋行／森 隼人　＜大分県＞山村侑希／汐月美咲（順不同、敬称略）

既存のマリオグッズ（手作りも可）を持っている人は"マリオファンコレクション"まで応募してね。また、キミの1票で大きく変わるマリオランキング"も忘れずに！　ひきつづき、マリオにまつわるマンガや質問、こんなことを取り上げてほしいなどの要望のおはがきも募集中！　我こそは真のマリオファンというキミのおたよりをお待ちしてま〜す。採用者にはファミ通キューブ+アドバンスオリジナル図書カード（500円分）をプレゼントするよ！

♥♥♥♥♥ あて先 ♥♥♥♥♥
〒154-8528
(株)エンターブレイン
ファミ通キューブ編集部
『マリオファン新聞』係

はみだしおたより
三途の川はどこにありますか？（大阪府・橋本直緒）
●三途県三途市三途区三途町3丁目9番地じゃない？

うきうき ポケモン大好き家族！

ボク：ポケモン大好き元気少年さ！
おねえちゃん：じつは一家の良識派なのだ。
おかあさん：天然っぷりがキュートよ。
おとうさん：大黒柱。見かけによらず熱血漢。
おじいちゃん：いつでもどこでもマイペース！

『ポケモン』のコーナーが、リニューアルして再登場！にぎやかでヘンテコリンな一家が、毎回『ポケモン』をおもしろおかしく紹介しちゃいます。みんなこれから仲よくしてね！

ポロックの上手な食べかた ～ポケモンコンテスト優勝のために～

ポケモンコンテストで優勝するためには、ポロックを食べさせて、ポケモンのコンディションを上げることが大切。知ってた？ 今回は、ポロックの上手な食べさせかたを教えちゃうね。そーそー、ポロックってさぁ、人間が食べてもおいしいそーだと思わない？

●名称：ポケットモンスター ルビー/ポケットモンスター サファイア ●対応機種：ゲームボーイアドバンス
●発売日：2002年11月21日（2バージョン同時発売） ●価格：4800円 ●発売元：ポケモン

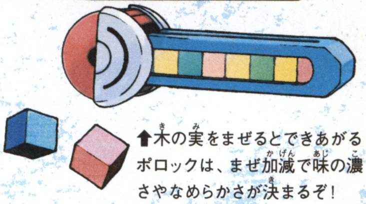

⬆木の実をまぜるとできあがるポロックは、まぜ加減で味の濃さやなめらかさが決まるぞ！

味の種類とコンディション

どのコンディションが上がるかは、ポロックの味によって決まるって知ってた？ たとえば、かわいさ部門で勝ちたかったら、あまいポロックを食べさせればいいんだ。くわしくは表を見てね。

からい ➡	かっこよさアップ
しぶい ➡	うつくしさアップ
あまい ➡	かわいさアップ
にがい ➡	かしこさアップ
すっぱい ➡	たくましさアップ

味が濃いほど効き目アリ

ポロックの味が濃いほうが、コンディションも大きく上がるって知ってた？ ポロックの"レベル"は、味の濃さを示してるんだって。ちなみにふたつ以上の味がまじってるポロックの場合、いちばん濃い味だけがレベルとして表示されているんだってさ。

⬆このポロックはしぶい味が濃いみたい。

"けづや"と"なめらかさ"

コンディション画面でポケモンを見ると、周囲を光がキラキラするの、知ってた？ あれって、ポケモンの"けづや"を示してるんだって。光がポケモンの周囲を1周するとけづやは最高になって、ポロックを食べなくなっちゃう。けづやは、食べさせたポロックの、なめらかさの数値のぶんだけよくなるよ。だから、なめらかさの数値が小さいほうが、ポロックをたくさん食べられて、コンディションを上げるのにとっても有利なんだ。ポロックのなめらかさは、きのみのなめらかさで決まるぞ。あと、きのみブレンダーに参加した人数が多いほど、なめらかさが小さくなるんだって。

⬆ポロックでうつくしさがアップ！ "けづや"もよくなって輝いてるでしょ！

ポケモンも好き嫌いがある

ポケモンによって、ポロックにも好きな味と嫌いな味があるって知ってた？ これって、ポケモンの"せいかく"が関係してるんだって。あとね、ポケモンがレベルアップしたときの能力の上がりかたにも、せいかくが関係してるらしいよ。くわしくは表を見てね。

せいかくによる、好きなポロックの味と、能力の上がりかた

味	からい	しぶい	あまい	にがい	すっぱい
能力	こうげき	とくこう	すばやさ	とくぼう	ぼうぎょ
がんばりや	—	—	—	—	—
いじっぱり	○	×	—	—	—
ゆうかん	○	—	×	—	—
やんちゃ	○	—	—	×	—
さみしがり	○	—	—	—	×
ひかえめ	×	○	—	—	—
てれや	—	—	—	—	—
れいせい	—	○	×	—	—
うっかりや	—	○	—	×	—
おっとり	—	○	—	—	×
おくびょう	×	—	○	—	—
ようき	—	×	○	—	—
まじめ	—	—	—	—	—
むじゃき	—	—	○	×	—
せっかち	—	—	○	—	×
おだやか	×	—	—	○	—
しんちょう	—	×	—	○	—
なまいき	—	—	×	○	—
きまぐれ	—	—	—	—	—
おとなしい	—	—	—	○	×
ずぶとい	×	—	—	—	○
わんぱく	—	×	—	—	○
のんき	—	—	×	—	○
のうてんき	—	—	—	×	○
すなお	—	—	—	—	—

※○…好き（味）、上がりやすい（能力） ×…きらい（味）、上がりにくい（能力）
—……ふつう

はみだしおたより
「ポケモン」たのしい～！（山形県・アチャモの親戚）
●すっごく売れてるもんねぇ。ところで、みんなは交換とか対戦とかやってる？

※このコーナーで取りあげているゲーム『ポケットモンスタールビー・サファイア』

©2002 Pokémon. ©1995-2002 Nintendo/Creatures Inc./GAME FREAK Inc.
©2001,2002 Pokémon/Nintendo. ©1995-2002 Nintendo/Creatures Inc./GAME FREAK Inc.

ポケモンランキング

前回のお題は、『ルビー・サファイア』で最初に選べるポケモン3体の人気投票じゃったのう。ごらんのような結果が出たぞい。

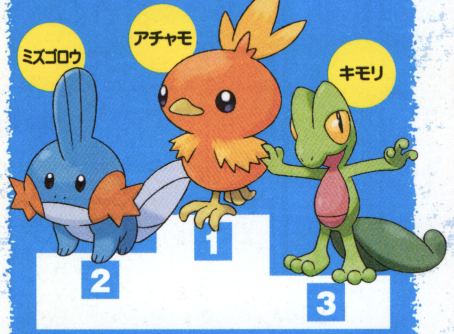

★1位：アチャモ（48票）
［理由］カワイイので進化させずにレベル100を目指す！（埼玉県・宮内亜矢子）……がんばって！

★2位：ミズゴロウ（39票）
［理由］かっこいいから！　水ゴロウに1票！（栃木県・ピカチュ）……かっこいいようです。

★3位：キモリ（9票）
［理由］ポケモンの酸いも甘いも知った大人にはこれです！（谷マコト）……じゃぁ子供には？

次回のお題

『ポケモン』のどうぐの中で、実際に食べたらおいしそうだと思うものと、それに対するコメントを送ってくれ。ワシは、フエンせんべいじゃ。入れ歯も新調したしの。

おいしそうなどうぐ例
おいしいみず／サイコソーダ／ミックスオレ／フエンせんべい／ふしぎなアメ／きのみ各種

3000円ぐらいの ポケモンいいものコレクション！

主婦のきびし〜い目で選んだポケモンに関するとっても"いいもの"を毎月だいたい3000円分紹介しちゃうこのコーナー。今月は新年のごあいさつ！年賀状作りにピッタリのスタンプなのね〜。ほら、カワイイでしょ〜？

3000円ぐらいの欲しいもの大募集!!
みんなの欲しいポケモングッズを書いて送ってね〜。でもあんまり高そうなモノはだめよ。3000円以内にしてね〜。

問い合わせ先
全国のスーパー・デパートの文房具売場で取扱中です。
●詳しい問い合わせは
こどものかお
☎:03・3360・9806

©NINTENDO・Creatures・GAME FREAK・TV TOKIO・SHO-PRO・JR KIKAKU

ポケモンスタンプで年賀状を作ろう！

年賀スタンプN2782−09
大きめのスタンプ。お餅がお正月気分よね。　800円

年賀スタンプ N2773−35
ニャースは日付なのね！　350円

年賀スタンプ N2773−83
キュートなヒメグマなの！　350円

年賀スタンプ N2773−45
ピカチュウよ。裏だけどね。　350円

年賀スタンプ
好きな色を選べるわよ。　各200円

年賀スタンプ N2776−01
新年のごあいさつと言えばこれで決まりよ！　500円

ポケモン年賀状スタンプをセットにして1名様にプレゼント！

イラストサファリゾーン

みんなが描いてくれたポケモンのイラストを紹介するコーナーだよ。上手くなくてもいいから、味のあるイラストを見たいな。

（神奈川県　羽曽部礼芽ちゃんの作品）

⬆ポケモンどうしが楽しそうでサイコーですね！

僕の私のポケモンニックネーム自慢！

"人形は顔が命"だが、"ポケモンは名前が命！"これは私が長い人生で培った座右の銘。そして「そのすばらしさを世界中の子供たちに伝えたい！」という私の願いが、このような形で実現できて幸せだ。……そう幸せなんだ。

しお（ワンリキー）
（兵庫県　さくらまる）
さくらまるさんの「グルメなやつらにしたかった」という、すばらしい命名の動機にココロを打たれました。

ポケモンえにっき

♪がつ〒にち
ボクのジグザグマは、
いつのまにかいろんなどうぐを
ひろってきてくれるカワイイやつ。
はじめからタウリンやきんのたまを
もってきてくれたときはビックリ。
そんなどうぐをとりあげてはうり、
とりあげてはうりをくりかえし、
こぜにをかせいでるぼくは、
わるいトレーナーですか？
（こうちけん　さのよしゆき）

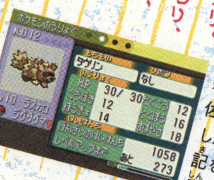

※今月の日記は、高知県の佐野義之君が送ってくれました。みんなもおもろしい日記を考えたら送ってね。写真は編集部で撮るよ。

ポケモン流行語大賞

どうも〜。お母さんよ〜ん。みんな、ムロタウンで、ふたつの言葉を組み合わせて流行語を作れるのは知ってるわよね？　ここでは、読者のみんなが作った、楽しい流行語を募集しちゃうの。今回はいくつか例をあげてみるわね。

いろちがいおばさん

おばさんだなんて、失礼ねぇもう。え、私のことじゃない？　ホッ。うーん、こんなおばさんいたら怖いわねぇ。レアなおばさん？　でも何色なのかしらね？

らいしゅう ダイエット

いつもダイエットの決意が「来週から」になっちゃって、いつまでもダイエットできなくなっちゃうのよねぇ。わかるわぁ。きのこの山はおいしいわよね？

すべてのあて先はこちらまで

おもしろけりゃ何でもいいから、投稿よろしくね！　載ったら図書カードがもらえるって知ってた？

〒154-8528 (株)エンターブレイン ファミ通キューブ編集部 うきうきポケモン大好き家族係

はみだしおたより

『ポケモン』のプレイ時間が100時間を突破！（福岡県・ポケモンマニア）●いやはやみなさん燃えてますなぁ。ところでポケモン図鑑は完成したかな？

カービィのカービィによるカービィのための学校

カービィ学園

第10回：冬休み

もうすぐ待望の冬休みですね。クリスマスやお正月など、楽しいイベントが盛りだくさん。みんなが集まったときには……、もちろん『星のカービィ 夢の泉デラックス』でワイワイ楽しみましょう。

○月×日 日直 カービィ

『星のカービィ』を応援するみんなにクリスマスプレゼント!

ゲームやアニメでいつも『星のカービィ』を応援してくれるみんなに、どーんとクリスマスプレゼントをあげちゃうぞ!

タカラ

マグネットカービィコレクションなどのおもちゃでおなじみのタカラさんからプレゼントだ!

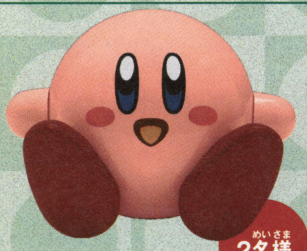

ポップンカービィ 2名様

声をかけると手足を動かしたりしゃべったり、音に反応して動くカービィだぞ。

ぽよぽよカービィ 2名様

声をかけたり頭をなでると「ぽよよーい!」と返事をしてくれるカービィだ。

ワープスター

アニメなどの版権を管理するワープスターさんから、非売品を特別にプレゼントするぞ。

『星のカービィ』特製プラスチックトランプ 10名様

アニメに登場するキャラクターたちのかわいいプラスチック製のトランプだ。

『星のカービィ』B2ポスター 10名様

アニメ版の番組宣伝用に制作されたB2サイズのおっきなポスターだよ。

バンプレスト

アーケードゲームの景品でおなじみのバンプレストさんから、カービィファンにプレゼント大放出!

1等

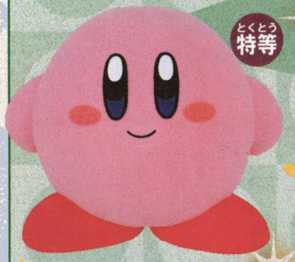

特等

2等

3等

4等

とるとるキャッチャー 一番くじ 星のカービィ 各1名様

『一番くじ』でしか入手できないカービィグッズを、それぞれ1名ずつに。

エイベックス

アニメ『星のカービィ』のDVDソフトでおなじみのエイベックスさんからの贈り物!

DVDソフト『星のカービィ』Vol.1～5 各1名様

好評放映中のテレビシリーズを収録したDVDソフトの1巻から5巻までを、それぞれ1名ずつに。

リズム時計

置き時計からからくり時計など、各種時計商品でおなじみのリズム時計さんからのプレゼントだぞ。

『星のカービィ』目覚し時計 3名様

アニメのテーマ曲「カービィ★マーチ」で起こしてくれる目覚し時計だよ。

欲しい商品を書いて、いますぐ応募しよう

ズラリとならんだ『カービィ』アイテム。キミのお気に入りはどれかな? 欲しい商品の名前を書いて、右ページのあて先「クリスマスプレゼント」係までご応募してね。それぞれ抽選でプレゼントするぞ。締切は2003年1月20日(当日消印有効)まで。『カービィ』ファンなら、急いで応募しなきゃ!

はみだしおたより

はみだしおたよりのはみだし具合を数字にすると?（静岡県・だしはみおたより）

●だいたい75ハミハミぐらいです。基準は不明ですが。

各商品問い合わせ先

●(株)タカラ　お客様相談センター ☎03・3602・3030 ●(株)バンプレスト お客様相談センター ☎04・7148・5811
●リズム時計工業(株) お客様相談センター ☎03・5611・2616 ●エイベックス(株) お客様相談センター ☎0120・850・095

なかなか載らんもんですなぁ～。（山梨県・ほのか）●そうやって気を抜いているとうっかり載ってしまう、そんな季節。

コピー能力戦術指南道場

カービィは木を斬る～、ヘイヘイホ～！

今月もお届けする、コピー能力戦術指南道場。まずはレベル1のボス、ウィスピーウッズを簡単に倒すテクニックから紹介するぞ。博物館でソードをコピーして、ボスの足もとで背中を向けてとにかく斬るのみ。リンゴごと斬れちゃうぞ。

博物館でソードをコピー

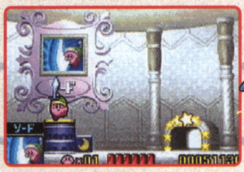

➡レベル1にある博物館でコピーしよう。

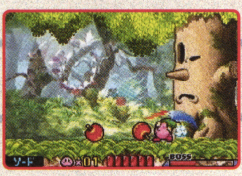

⬅背中向きでリンゴごと斬りまくろう！

ウィスピーウッズを斬りまくれ！

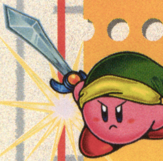

ソードカービィ

手に持ったソードで、敵を斬って攻撃できる。水中でも使える数少ない能力だぞ。

氷ごとカッターで斬りまくっちゃえ！

レベル1-4などで登場するミスターフロスティ。投げてくる氷ごとカッターで斬って攻撃だ。

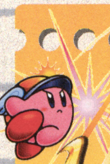

カッターカービィ

帽子についたカッターを投げて攻撃できる。連射することで連続攻撃も可能だぞ。

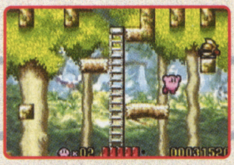

➡中ボスの近くのサーキブルからコピー。

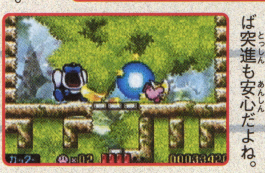

⬅遠くから攻撃すれば突進も安心だよね。

番外編 ゴールゲームの1UPの取りかた

ゴールゲームで1UPを取るための掛け声を募集するぞ。オススメは「カ～、ビィ！」だ。

DVDソフト放送部

テレビシリーズ『星のカービィ』Vol.6

⬅キリッと凛々しいトルネードカービィが目印の第6巻。近づく敵をみんな吹き飛ばしちゃえ。

●2003年1月22日発売 価格3800円

マンボウのカインがフームに恋する第16話から、パーム大臣と妻メームの結婚記念日の第17話、さらに魔獣ノディを吸い込んで眠り病にかかる第18話まで盛りだくさん。

収録内容

- 第16話「私を愛したサカナ」
- 第17話「パームとメームの指輪物語」
- 第18話「眠りの森のピンクボール」

星のカービィ アニメ情報局

風邪ウイルスを吸い込むためにミクロサイズになるカービィって、便利だね。

12/21 第62話「たかが占い、されど占い！」
メーベルの占いが当たるように細工をするサモ。その想いは……？

12/28 第63話「師走のカゼはつらいぞい！」
デデデ大王の風邪を治すため、カービィが小さくなって体内へ。

1/4 第64話「新春！ カービィ・クイズショー」
チャンネルDDDのクイズ番組で、カービィのあんなことまでも!?

1/11 第65話「逃げてきたナックルジョー！」
パワードマッシャーにやられたナックルジョー。カービィに助けを！

1/18 第66話「さまよえるペンギー」
氷山に乗って世界をさすらうペンギー族がプププランドに来るが!?

アニメ『星のカービィ』は、毎週土曜日朝7時30分からCBC/TBS系全国27局で放映中！（一部地域では放送時間が異なります）

カービィ イラスト美術室

今月のピカイチ！

埼玉県 普通はるさめ

⬆ナイトメアとの戦いのあと、夢の泉でデデデ大王といっしょに仲よく眠るカービィ。よくがんばった(笑)。

佐賀県 鴻ノ瀬りこ

➡いろんなコピー能力に扮したカービィたち。食費がたいへんかも!?

東京都 つみき

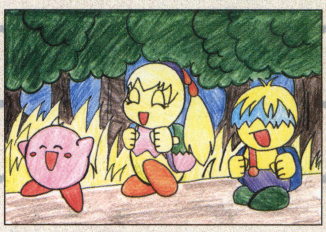

⬆フームとブンといっしょにハイキングかな？ 楽しい歌が聞こえてきそうだよね。

カービィ学園出席のご案内

各教室（コーナー）へ出席していただいた方には、それぞれ500円分の図書カードをプレゼントします。また、引き続き"コピー能力戦術指南道場"ではみなさんの『星のカービィ 夢の泉デラックス』のお得テクニックを募集中です。さらに番外編での"ゴールゲームの1UPの取りかた"も募集します。右のあて先までご応募ください。

あて先
〒154-8528
（株）エンターブレイン
ファミ通キューブ編集部
『カービィ学園』係

ここで取りあげているゲーム 星のカービィ 夢の泉デラックス／ゲームボーイアドバンス

©1993-2002 HAL Laboratory,Inc./Nintendo
©Nintendo/HAL Laboratory,Inc.©Nintendo/HAL Laboratory,Inc.・CBC

トライフォースタイムス
Tri-Force Times

第38号
発行●三角新聞社
ハイラル城下町○番×号

今年も残すところわずかとなりました。みなさんもリンク記者のように年末をあわただしく過ごされていることと思いますが、こういうときこそ健康には注意したいものです。おだやかに正月を迎えるためにも気を引き締めましょう。　(T.T.編集部)

サギ行為？過剰広告？ 青いクスリ疑惑深まる

青いクスリは呪いも癒す万能薬として有名だが、先日ミルクにも同じ効果があることが判明した。これを受けタルミナ消費者協会は、クスリの広告から解呪事項を削除するよう要請。今後の動向が注目される。
(スクープ提供・ゆずみ氏、文責・ポストマン)

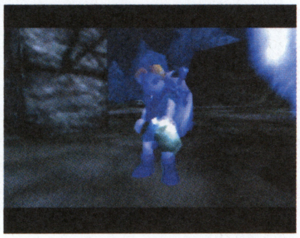

⬆青バブルの呪い対策として高価な青いクスリが人気だったが、今後は激変？

検証 アイテムの価格効率 ――― 協力：マニ屋ご主人

「回復目的なら赤と緑のクスリでええから、青は倍額ってことだなぁ。多いぶんが呪いの回復としても、こらボッタクリ間違いないわ。ただあきビンが1個ですむっちゅうのは大きいな。ゼニあるならケチケチせんほうがいいで？」

⬅牛に頼めばミルクはタダ。これから人気か。

謎のヒーロー出現？ "キータン仮面"人気の真実

最近クロックタウン北を中心に、とあるヒーローの噂が持ち上がっている。頻発するひったくり事件を、キータンのお面をかぶった人物が解決したというのだ。いまではファンクラブも結成され"キータン仮面"と呼ばれているという。防犯キャンペーンのマスコットにしようとする動きもあり、この熱はまだ冷めそうにない。
(スクープ提供・ニャスケ氏、文責・ポストマン)

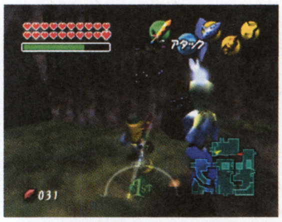

⬅彼が問題の人物。しかし以後は姿を見せていない。

➡街の子供たちもキータンのお面をかぶりヒーロー気分だ。

ボンバーズ隊長・ジムさんのお話
「彼が事件を解決したのは認めるけど、ボクらの警備あってこそなのを忘れないでほしいね。でももし出会えたらボンバーズとしても協力を要請するつもりだよ」

農業革命 魔法のマメ食用化研究着手

ハイラル植物学会主催で行われている、魔法のマメ研究の中間報告書が発表された。飛行など魔法特性に関する研究に大きな進展はないようだが、マメ本来の役割ともいえる"食用"の点については研究が進んでいるという。水だけで急速に成長する魔法のタネを食用にできた場合、その効果の大きさは計り知れない。「生育可能地域を拡大させ、成長にともなってタネを実らせられれば、食料問題は一気に解決するはず」とはある研究者の意見である。我々庶民にとってはうれしい報告だけに、次回の報告が待たれる。
(スクープ提供・リッキー氏、文責・ポストマン)

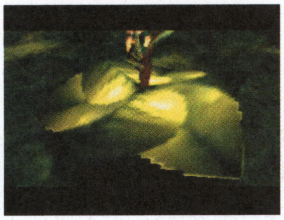

⬆一気に育つがタネは実らない。実らせられるかどうかは今後の研究しだい。

⬆マメ売りがふだん食べているマメも気になるところだが、企業秘密とのこと。

ハイラル気象台提供 年末年始の天気予報

今年もいよいよ年の瀬。気になる年末年始のお天気ですが、どうやら全国的にすっきりとよく晴れた天候が続く模様です。そのため初日の出の見物客が殺到し、各地で混雑が予想されるでしょう。お近くの観覧スポットの情報を集めておきたいものです。ただし晴天のため、どこも厳しい冷え込みが予想されます。お出かけの際は防寒対策をしっかりとして、安全に初日の出を拝めるようにしてください。

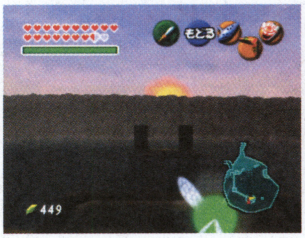

⬆今年のお正月もハイリア湖は大人気。誤って水に落ちないよう注意しましょう。

⬆早朝は厳しい寒さになります。このように凍ってしまってからでは遅いのです。

このページで取りあげているゲーム　ゼルダの伝説 時のオカリナ／ニンテンドウ64　ゼルダの伝説 ムジュラの仮面／ニンテンドウ64

動物ウオッチング
子犬が秘めた能力とは

私たちの大切なパートナーである犬。彼らが子犬のうちから優れた身体能力を備えていることが、最近の研究で明らかになりました。人間がすべってしまう坂道でも踏ん張って耐えることができ、さらに身長の10倍ほどの高さから飛び降りても平気です。じつに優れた脚力といえるでしょう。そのわりに泳ぎがややや苦手というのは、ご愛嬌といったところですね。

（スクープ提供・サーブ氏）

子犬の本能？

←クロックタウンにいる子犬を観察しました。彼はどこに運んでも必ず広場の中央に戻るようです。帰巣本能のなせるわざでしょうか。

〜そうだ、地中、行こう〜
ウーラ族体験ツアー開催

寒いこの季節、ぬくもりを求めて旅行しようという方へ耳寄りなお知らせ。ラブレンヌ地中のウーラ族が今冬、ウーラ族体験ツアーを開催します。期間は2泊3日で、ウーラダンス入門講座やクズ鉄狩りを中心に、ウーラ族の生活を体験できます。有名な溶岩温泉は入り放題、オプションで四季の神殿見学ツアーもあります。寒さを乗り切るため、出かけられてはどうでしょうか。

→身体の芯まであたたまると評判の溶岩温泉。入浴時間にはご注意ください。

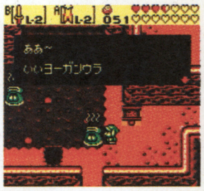

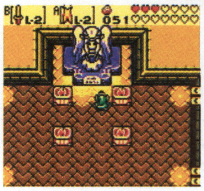

←新たな観光名所、四季の神殿。見学ツアーにはコンダクターが必ずつきます。

忘年会・新年会
予約受付中
※御宿泊も承っております
鳳屋ナベかま亭

読者の広場

新天地での冒険はいかがですか？　感想スクープお待ちしてます！

●新作楽しみです。延期になりませんように……。（山形県／たぼん）

○もうこんな心配は吹き飛んでますよね。たっぷり楽しんでください！

●『ムジュラ』のクロックタウンで、街の人たちが牛の置物を飾ってますよね。あれっていったい何ですか？（北海道／イロハ）

○お祭りの資金集めに町長が買わせたものらしいです。じつは意味深!?

答えて！デクの樹サマ

Q "ジャブジャブ様はあんな狭い湖で生活していけるのですか？"　（福岡県／scorpion）

A 「詳しくは知らないがゾーラ族たちが食べ物などの世話をしているようじゃ。ワシはコキリ族の助けがなくても生きていけるが、それはあくまで身体の話。ワシらのような存在は、信じてくれる者がいなければいずれ力が衰えてしまう。持ちつ持たれつというわけじゃな」

イラストコーナー

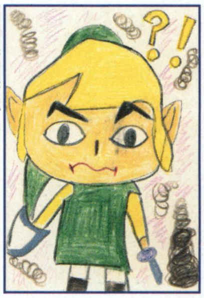

福岡県●森しげお

←リンクの特徴をうまくとらえてますね。くるくる変わる表情が楽しいです。

広島県●小梅

←プレゼントは新作のふたり！　ほかにもクリスマスイラスト多数感謝です。

茨城県●黒野ピーキチ

←スクープ記事から描いてくれました。このコンビは絶対見たいですよね。

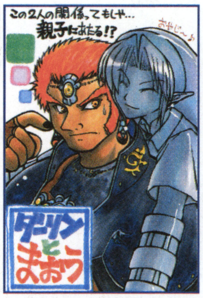

岡山県●SAIHA

←なんだかまったり雰囲気の悪役親子!?彼らの出番はあるのでしょうか。

お題のお答え

今回のお題…"『風のタクト』にも出演してほしいキャラクターは？"

○今回も大混戦でした。

●ナビィ。リンクにとって大切なパートナーだと思うので。　（三重県／カゲ1）

●ルト姫。大海原の島が舞台で、ゾーラ族の彼女にピッタリ。　（岐阜県／空崎ふりる）

●マリン。出るならネコ目でもいい。　（茨城県／MAX）

●ダークリンク。もっとも苦戦した敵であり、思い出もある。　（神奈川県／しろくろ）

●サリア。彼女以外に誰がいるんです？　けなげでLOVE！　（大分県／白鳥ファルコ）

○少数意見も多彩。あらためて『ゼルダ』人気を思い知らされました。ではトップを！

静岡県●鉄人64号

←やはり彼女で決まりですね。皆さんはお目当てのキャラに会えましたか？

ひっそり開催中…ゼルダしりとり

大分県の青いナビィさんほか。『ムジュラの仮面』のあの月ですね。

クズ鉄➡ 月 ➡さてつぎは？

次回のお題

"『風のタクト』で好きなキャラクターは？"

発売記念ということで、さっそく『風のタクト』の話題です。なるべくリンク以外のキャラクターでお願いします。

スクープ・質問大募集！

『ゼルダ』に関する情報や質問、新コーナー案などをお寄せください。採用者には図書カードを進呈。お題も募集中です。

あて先 〒154-8528　(株)エンターブレイン
ファミ通キューブ編集部　トライフォースタイムス係

『どうぶつの森＋』のシールや手帳、カレンダーなどふろくをいろいろつけてください。（埼玉県・匿名希望）

●今後の付録の参考にさせてもらいます。みんなも付録で何が欲しいか教えて！

どうぶつの村だより

だい18ごう　12がつ21にちはっこう　むらのしんぶんしゃ

村長から だい18ごうのごあいさつ

今年の冬は早くから雪が降り出したので、冬じたくにてんてこ舞い。みなさんも風邪な……。

とたけけファンクラブ

さて今月もおはがきを1枚紹介するね。「ぼくはとたけけが好きです。あのマユゲがとてもいいです。歌いかたもよいです。とたけけカッコイイー!」（新保佑樹さん）。確かに！　あのマユゲ、男らしくていいよねぇ（ウットリ）。なんかこう、あのマユゲの太さにとたけけの意志の強さを感じます。

今月のランキング

1位	ゆけ！けけライダー	876票
2位	おとといい	584票
3位	けけバラッド	365票
4位	しょうわけけかよう	292票
5位	アーバンけけ	219票

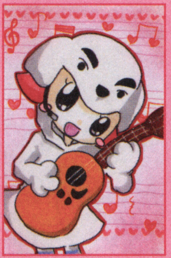

（姫砂あてねさんの作品）

⬅とたけけコスプレがかわいすぎ！　着たぁ～い!!

（竹中まみさんの作品）

➡カントリールックがなんともいい感じの作品です。

（相葉リオさんの作品）

⬅とたけけのかぶってる帽子がカラフルでかわいい！　ポンチョも似合ってます。

今月の歌詞

『だいすき』

大きな声では
言えないけど
あなたのことが
大好きです♥
ずっとずっと
言いたかったけど
言えなかったんだ
だから言えて
うれしい♥

（中村さゆりさんの作品）

アニマルデザインカレッジ

生徒さんの作品　★流行もの特集★

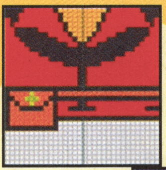

⬅『ポケモン』の主人公たちの服なのだ。

『おんなのこ』

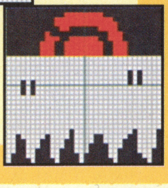

➡これでアナタも「ゲットだぜ！」。

『おとこのこ』

はちゃこさんの作品

ペコちんさんの作品

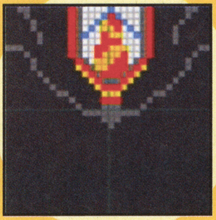

『ほぐわーつのせいふく』

⬆世界中で大人気の『ハリーポッター』の制服だよ！

デザインを作るのが好きのあなたにお願い！　2月に着たい服のデザインを考えて送ってね。応募は⬇この用紙でよろしく!!

タイトル「　」

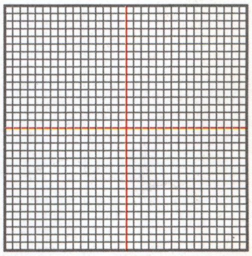

パレット番号「　」

イベント情報局　2月のイベント

1月はイベントがたっくさん待ちかまえてる！　このときしか手に入らないレアものも多いんだ。

⬅初詣は朝イチで行くのが吉と出てます。

邪気を払え！　七草の日

1月7日は七草がゆを食べる日。村長から七草がゆのかわりに、ざっそうのもけいがもらえる。

1年の計は元旦にあり！　お正月

元旦は朝6時から11時までおやしろで初詣。このとき村長からおせちがもらえるので要チェックね。ハッケミィのおみくじや、ははからのお年玉、たぬきちのお店では3日までの初売りと盛りだくさん！

立派な大人!?　一人前の日

1月13日は大人になった人をお祝いする日。村長からしたてやのもけいがもらえる。

© 2001 Nintendo

どうぶつの森+カードe™

3号連続付録！その3

この中にファミ通オリジナルバージョンのどうぶつの森+カードeが入っています。ファミ通オリジナルバージョンは、非売品のスペシャルカードです。

ファミ通キューブ+アドバンス

2月号特別付録

©2001,2002 Nintendo

3号連続付録!

どうぶつの森+カードe™
ファミ通バージョン

その3
あやしいネコ

これが1枚入ってる!!

るう先生の知恵袋

1月の上旬くらいから、村の看板の立ててある空き地(建設予定地)にちらほらと見かけられるかまくら。村人たちが交代で作っていて、中ではお話をしたりゲームを楽しむことができるんだ。とはいえ無理矢理家具を買わされちゃうこともあるから気をつけてね。でもかまくらのゲームでしか手に入らないレアアイテムもあるから、かまくらを見つけたらぜひぜひ、いちどはのぞいてみてね！ちなみにかまくらは雪が溶けてなくなっちゃう2月下旬までの期間限定のお楽しみ。だからたぁっぷり楽しんでおくことをオススメします!!

←なぜか雪が積もらない、建設予定地。ここにかまくらが。

→かまくらの中では、ゲームを楽しむこともできちゃうよ！

かまくらでは
●かまくらのもけい
●そり ●かにすき
●かまくらのひばち
●ゆきうさぎ ●スノーボード
●ふゆのきのもけい ●だんろ
が手に入るよ!!

このページの各コーナーでは、みなさんからの楽しいおたよりや疑問を募集しています。採用されたかたには、ファミ通キューブ＋アドバンスオリジナル図書カードをプレゼント！ ただしオリジナルの作品に限ります！ 盗作はダメっ！

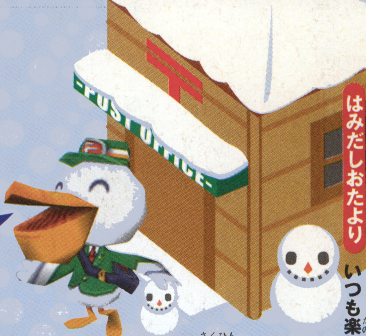

のいちごさんの作品

↓今月は横書きの作品を選んでみたよ。風船といっしょにあて先も飛んでく！

はみだしおたより

いつも楽しく記事を読ませてもらっています。付録がたくさんついているので兄弟4人で楽しく分けています。（静岡県・森保奈美）

●けんかしないように仲良く分けてくださいね！

森のびじゅつかん

『どうぶつの森』に関するイラストをバリバリ送ってね。

普通はるさめ画伯
『暖炉にて』

↑冬の夜長のワンシーン……。

福田春香画伯
『サイコー』

←画伯のセンスがきらりと光る作品。

魑魅魍魎画伯
『FINE』

←ハニワのセッションが聞こえてきそう。

大入 今月のお年賀 大入

ヨッシー画伯
『あけましておめでとー！』

→元旦の風景がよく表現されていますね。

ベリー・イチゴ！画伯
『たぬきちデパート』

←まるで、たぬきちデパートのお年賀チラシのようですね。

4コマ劇場～♪

みなさんに悲しいお知らせがあります……。なんと前号で紹介した作品の中でひとつ盗作があったのです。みなさん盗作しちゃダメです。そして盗作を紹介してしまってごめんなさい！

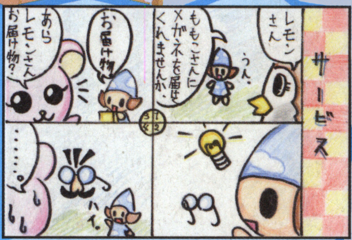

レモンさんの作品

→2連作の1作目。鼻めがねにはさすがにびっくり。

おちょまさんの作品

←リセットさんマメだから、意外といい妻になりそう。

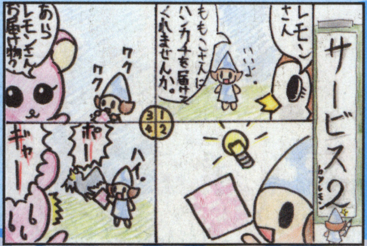

レモンさんの作品

←預かり物のハンカチからハトを出すのは反則です。

はみだしおたより 最近ゲームキューブを買ったのですが、漢字もまだ読めない子供たちには、どんなソフトがいいでしょう？（北海道・マッチ）●そんなときは、ディズニーのゲームがいいかも。

ディズニーゲームカーニバル

『ディズニースポーツ：アメリカンフットボール』より

『ディズニースポーツ：サッカー』より

今回の特集は、みんなでワイワイ遊べるスポーツゲーム。ミッキーたちといっしょに、冬こそ熱く盛り上がっちゃおう！

ミッキーたちが大活躍!! コナミスポーツゲーム特集

ディズニーキャラクターたちとスポーツが楽しめる、コナミ『ディズニースポーツ』シリーズ。今回は、どれから遊んでいいのか悩むことがないように、シリーズ全作品を大紹介！ これを見て、キミにぴったりなゲームを見つけてね！

Disney Sports Soccer
ディズニースポーツ：サッカー

シリーズ第1弾はサッカー。ワールドカップの興奮を、ミッキーたちといっしょに再び味わってみては？

7月18日発売/5800円

お手軽度 ★★★　友情度 ★★☆

7月18日発売/ 6800円

熱血度 ★★★　さわやかさ ★★☆

⬆おなじみのキャラクターがキャプテンを務める8つのチームが登場。好きなチームを選んで、優勝を目指すのが楽しいぞ。

⬅簡単操作で5対5のミニサッカーが楽しめる。友だちとの対戦がオススメ。

Disney Sports Skateboarding
ディズニースポーツ：スケートボーディング

9月19日発売/6800円

疾走度 ★★★　オシャレ度 ★★★

⬆スケートボードで疾走し、スーパートリックを決めよう。遊園地や飛行船といった多彩なステージが用意されているぞ。

➡ステージの至るところに用意されているパイプやジャンプ台。これらを使って、トリックを決め、ハイスコアを目指せ。

ミッキーがスケートボードで町を疾走！ 好きなキャラクターでカッコいいトリックをキメると最高！

7月25日発売/5800円

クール度 ★★☆　ワイルドさ ★★★

Disney Sports Basketball
ディズニースポーツ：バスケットボール

12月19日発売/6800円

爽快感 ★★★　スピード感 ★★★

⬆バスケットのスピード感をあますところなく再現。通常ゲームのほか、いろいろ入ったミニゲームがオススメなのだ。

➡自分が選んだディズニーキャラクターを一流選手に育てるモードが楽しい。

バスケットの醍醐味は、高さを活かしたスピーディーなかけひき。豪快なダンクを決めれば気分は爽快！

12月19日発売/5800円

華麗さ ★★☆　機動性 ★★★

Disney Sports American Football
ディズニースポーツ：アメリカンフットボール

12月12日発売/6800円

迫力 ★★★　戦術度 ★★★

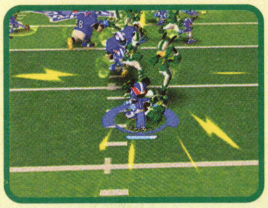

⬅初心者にも安心のチュートリアルモードつきだ。

迫力のパワープレイと緻密な戦術が魅力のアメリカンフットボールを、ミッキーといっしょに手軽に楽しもう。

7月25日発売/5800円

激突度 ★★☆　緻密さ ★★★

⬆カンタン操作だから、だれでも、初めてでも楽しめるのがいい。

今後の期待作

『ディズニースポーツ』シリーズは、今後も続々登場する予定。つぎに登場するのはこのふたつ。期待してね。

スノーボーディング
2003年1月16日発売

モトクロス
2003年2月13日発売

© Disney Enterprises, Inc © Konami Computer Entertainment Osaka

ラブリーイラストコーナー スペシャル！

ディズニーゲームカーニバルもはや4回目。読者のみんなからのおたよりも着々と増えています。というわけで、今回は、みんなが送ってくれた力作イラストをど〜んと大特集！　どれもこれもディズニーキャラクターへの愛情が感じられるものばかりなのだ。

こんなキャラクターもぜひゲームに！

ゲームに登場させてほしいキャラクターをあげてくれた人も多かったぞ。キミもゲーム化を希望するキャラクターがいたら、ぜひおたよりしてね。

兵庫県・ちいちゃんさん

⬆ゲーム化希望のいちばん人気はプーさんなのだ。

神奈川県・鷹村就さん

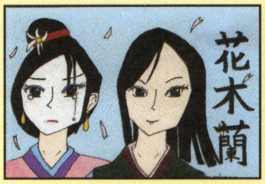

⬅ムーラン。どんなゲームになるのかな？

茨城県・坂月えいりさん

⬆かわいいアリスも登場してほしいよね。

ゲームでもおなじみのキャラクター!!

こちらでは、いま現在ゲームで活躍しているキャラクターのイラストをご紹介。ミッキーやミニーといったおなじみの面々がズラリ。キャラクターだけじゃなく、名場面のイラストもお待ちしてまーす！

北海道・堺ゆりさん

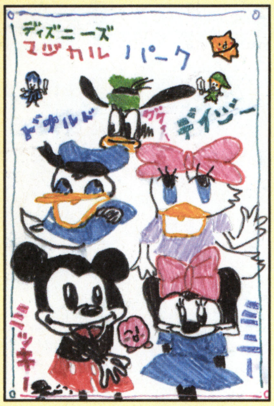

⬆マジカルパークにでてくるキャラクター、みんなが大集合だ！

兵庫県・パピコさん

⬆女の子らしいミニー。さすがはヒロインだよね。

奈良県・マジカルミッキーさん

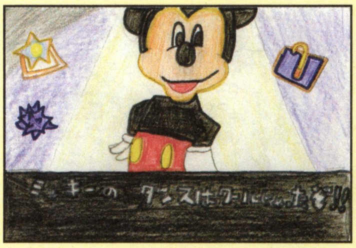

⬅ラストダンスをキメたミッキー。得意げな顔が◎だ。

富山県・カーニバルさん

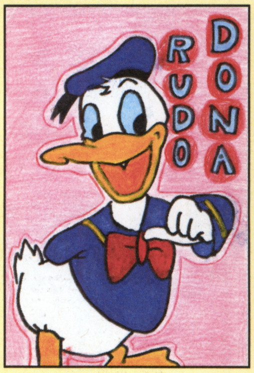

⬆これまた得意げなドナルド。何のゲームに勝ったんだろうね。

キャラクター大紹介

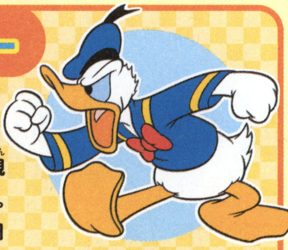

今回はミッキーマウスの親友、ドナルドダックの話。ドナルドは1934年6月9日生まれ。本名は、ドナルド・フォントルロイ・ダックという長い名まえなのだ。知ってた？

デイジーが大好き♥

⬅にぎやかなドナルドだけど、ガールフレンドのデイジーにはからきし弱い。ゲームではどうかな？

私の大好き♥キャラクター

大好きなディズニーキャラクターについての熱い思いを紹介していくこのコーナー。はがきに好きなキャラクターの名前と、そのキャラクターが好きな理由を書いて、下のあて先まで送ってね。もちろん、イラストつきも大歓迎だよ！

広島県・小梅さん

長野県・ねこしまさん

⬆ミッキーは、ゲームの中でも、とってもおしゃれだもんね。

⬅ティンカーベルはかわいいよね。スタイルもいいし、魅力的。

☆みんなのおたよりをお待ちしてまーす☆

- ●大好きキャラクター　ディズニーの好きなキャラクターとその理由を教えて！
- ●イラストコーナー　ディズニーゲームの登場キャラや名場面などを描いてね。
- ●ワタシのグッズ自慢　お気に入りのゲームやグッズなど、どんどん自慢して！

あて先
〒154-8528
(株)エンターブレイン ファミ通キューブ編集部
"ディズニーゲームカーニバル"係

はみだしおたより
おじいちゃんが、ぼくの誕生日に何がほしいか聞くので「ルビー」と答えたら驚いていた。(愛知県・アチャモ)
●で、買ってくれた？

坂ウ通信
今月は読者さんからの質問にお答えします。宮城県のROCK!!さんからのおたよりで「六苦燃男さんの正体を教えてください。坂本ウさんはなんとなくわかるけど……」という質問。う～ん、みな➚

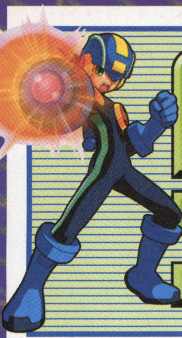

ロックマンナビゲーション
ROCKMAN NAVIGATION

今回は『ロックマン エグゼ3』のゲーム前半の紹介やCDの発売など、気になる新情報をまとめて掲載するのだ！ とはいえ、そんなにいつもと変わらないね。

Vol.18

独断で選ぶ『ロックマン エグゼ3』ゲーム前半の見どころ！

六苦燃男（以下六苦） 今回は『エグゼ3』発売記念ということで、前半の見どころを選んでみたが。
坂本ウ（以下坂ウ） まずはどんなところに目がいきましたか？
六苦 それはもちろん熱斗の部屋だな。ロックマンキューブやフィギュアなど、いろいろなロックマン関連のおもちゃが置いてあるんだ。ほ、ほ、欲しすぎ！
坂ウ ……いや、ストーリー的なこととかそういうのは……？
六苦 2話の冒頭でデカオの弟、チサオが登場するんだけど、そこでデカオとの対決シーンがあるんだ。弟の前でメンツを保ちたいデカオの気持ちを無視してボコるのが楽しいんだよ。
坂ウ そこは勝ちを譲りましょうよ。負けても話は進むし。
六苦 俺のかわいいロックにあえてダメージを与えるなんてできない。いや、しかしロックがダメージを受けて苦痛にあえぐ姿もいい！ あぁっ、俺はいったいどうしたらいいんだ!?
坂ウ ……好きにすれば？

熱斗くんの部屋はお宝がいっぱい！

⬆ロックマンの関連グッズが発売されるほど、この世界でも有名になった!?

⬆兄とは似ていないかわいいチサオくん。デカオを倒してチサオくんをゲットだぜ！ ということができれば……。

デカオをボコれ！

⬅負けてやると調子に乗るのでボコるのが吉。

こんなこと言わせるな！

新女性ネットバトラーも登場！

⬆よかよか村で露天商をやっているたま子さんもN1グランプリに出場だ！ 女性の参戦は大歓迎ってカンジ！

⬆炎山がクローズアップされる話もあるぜ。炎山ファンは要プレイ！ というかこれは絶対やらなきゃダメだろ！

『ロックマン エグゼ1～3』を完全収録したCDが発売されたぞ！

坂ウ 『ロックマン エグゼ』シリーズのサウンドトラックがついに発売されます！ しかも最新作の『ロックマン エグゼ3』の楽曲も完全収録されているんですよ！ すごいです！
六苦 おおっ！ しかもCD2枚組みでアレンジバージョンも収録か。
坂ウ それで価格が3360円（税込）はお買い得ですよね！ そしてさらに初回生産特典として、ピンバッジがふたつもついてくるんですよ！
六苦 エレキグランドスタイルのピンバッジか、これはファンにはたまらない逸品という感じですな！
坂ウ これはもう買うしかないですよね、燃男くん!?
六苦 俺にはくれるんじゃないの!?
坂ウ 絶対にあげません。発売日は12月18日なので、この本が出ているころには発売していますよ！

セルピュータから好評発売中！

初回特典

商品名：ロックマンエグゼ ゲーム音楽大全集 ロックマンエグゼ1～3　品番：CPCA-1069～70　発売元：セルピュータ

『ロックマン エグゼ3』コンボなど攻略法募集！

坂ウ みなさんが見つけた『ロックマン エグゼ3』のお得な情報や攻略法を私たちに教えてください！
六苦 攻撃チップの強力なコンボなんかを教えてくれるとうれしいぜ。
坂ウ "『ロックマン エグゼ3』情報コーナー"あてでお願いします。「わたしはこのチップをこんなふうに使って喜んでいます」みたいな報告でもいいので送ってくださいね。

今月のお題　つぎに出してほしい『ロックマン』のゲームジャンルは？

坂ウ　今回のお題はちょっと難しいものでしたが、みなさんいろいろ考えて送ってきてくれました。
六苦　多かったのはやはり恋愛シミュレーションとか恋愛ノベルとかそこらへんだったな。
坂ウ　そのジャンルが“やはり”なのは問題があると思うんですが……。
六苦　まぁいろいろ問題を抱えながらも生きていくのが大人ってもんさ。
坂ウ　はぁ？　適当にかっこよさげなことを言った気にならないでください よ！　しかも送ってきている人の歳は……、あれ、この手のおはがきを送ってきている人は年齢が書いてありませんね。これはいったい……。
六苦　な、そういうことだ。とりあえずはがきを紹介していこう。このはがきは栃木県のとっちくんで、アドバンス側がPETを使う熱斗、ゲームキューブ側がネット内のロックマンとなって遊ぶゲームを出してほしいとのことだ。この手の連動はゲームキューブ版の『エグゼ』に期待ってとこだな。十分ありえるし。
坂ウ　それはおもしろそうですね！　岡山県の琴音椎駆さんはブルースが幼児化したロックマンを育てるという育成ゲームを出してほしいそうです。まぁ意図するところはわかるんですが、目的はなんですかね？
六苦　それは掲載不可だろ。ただ無駄に成長させられるような成長要素があるゲームを出してほしいな。延々とプレイし続けられる感じのアクションゲームとかな。
坂ウ　そういえばロックマンのRPGを出してほしいって人もいましたね。
六苦　いや、アクション要素のないヤツってことならわかるけど……。

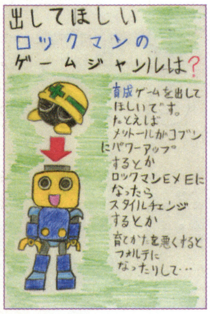

←これはおもしろい！　意味はわからないがこういうゲームほしいな。（六苦）
宮城県●青空　光

←ファンタジーの解釈に疑問が残るが、こういうのもアリだと思うな。（六苦）
福岡県●サルビ

企画書を送ってきてくれたぞ！

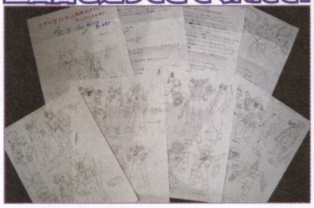

東京都●布施マサト
↑ゲームの設定を企画書にまとめて送ってきてくれました。すごい気合です。（坂ウ）なかなか読みごたえがあるな。（六苦）

←なぜポワルドの名前が真っ先に挙げられているか知りたいな。（六苦）ボーナス君みたいな感じ？（坂ウ）
青森県●うめちよ

イラストコーナー

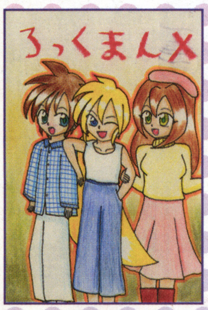

東京都●ねぎたま
←「X」シリーズの3人娘だな。（六苦）いつもと服装が違うのも、これはこれでいい感じですよね。（坂ウ）

佐賀県●鴻瀬りこ
↑笑顔の熱斗がいい。そして、ロックマン人形がキャワイすぎ！　誰か売ってくれ。（六苦）

←はがき2枚に渡っての力作です！（坂ウ）当然全員の名前は言えるよな!?（六苦）
埼玉県●しらいふう

コブンファンクラブ

坂ウ　久々のまともなコブンファンクラブですが、今回はみなさんも気になっているであろう、『ロックマン エグゼ3』のコブンの有様に関してです。
六苦　縮んでるじゃん！　目視できないじゃん！　ヒャハ！
坂ウ　心がきれいな人間ならちゃんと見えるんですよ！　コブン最高！

コ、コブンが絡んだ……
↑コブンは小さいからこそカワイイんです。これはこれでいいんです！（坂ウ）

ロックマンなんでもQ&A

坂ウ　今回は神奈川県のキンピラゴボウさんからの質問です。
六苦　『ロックマン エグゼ3』の13話の例のアレがわかりません、だって!?　例のアレってなんだ!?　しかもこのはがきを書いているときは間違いなく発売されてねーだろ！
坂ウ　だいたい13話もありませんよ。
六苦　とりあえずキミは冷たい水で顔をよく洗え。話はそれからだ。
坂ウ　……考えてみるとすごい攻略法ですね、それ。
六苦　そうだな、わりとすべてのゲームに有効な攻略法かもしれないぞ！

おたより＆イラスト大募集！

坂ウ　さて、次回のお題は“主人公になってほしいキャラクターは？”です。デカオなどのサブキャラクターでもいいですし、やっぱりロックマン！　といった意見でもいいです。キャラクター名と理由を書いて送ってくださいね！

あて先
〒154-8528
(株)エンターブレイン ファミ通キューブ編集部
ロックマンナビゲーション係

↘さんのご想像どおり、かなり頭のネジがゆるんだ危ないロックマンマニアとしか言いようがありませんが……。まあ言い換えれば人生終わっちゃってる人ってカンジです。参考になりましたか？

© CAPCOM CO., LTD. 2002 ALL RIGHTS RESERVED.

ゲームのウラワザはボクタチにおまかせ！

裏ワザ探偵団

やぁ諸君、我らが探偵団へようこそ。あふれる勇気と決死の覚悟を胸に、我が団員たちが集めに集めた裏ワザ情報の数々。今月も受け取ってくれたまえ。合い言葉は“これで一発解決”だっ!!

ニンテンドーゲームキューブ

From TV animation ONE PIECE トレジャーバトル！　　バンダイ

えっ!? ルフィたちに隠しワザが!?

編集部情報　　図書券　2000円分進呈

『From TV animation ONE PIECE トレジャーバトル！』に登場する、ルフィ、ナミ、チョッパーといったおなじみの面々に、なんと、通常とは違った隠し必殺技が存在することが発覚っ！ ポイントとなるのは、規定分のカードを集めると出現する“ボーナスゲーム”での成績。右の表を見てほしい。これらの条件をそれぞれ満たし、“マッチアップモード”か“パーティモード”のキャラクター選択画面で、各キャラクターを選ぶときにRトリガーを押しながら決定すると、隠し必殺技が使えるようになっているぞ。なおこのワザは、カードをすべてコンプリートすることによっても発動するぞ。

“ボーナスゲーム”出現！

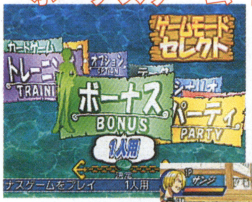

←まずはカードを集めて、各種“ボーナスゲーム”を出現させよう。

ボーナスゲームで好成績を！

→そして、右の表の条件を満たすためプレイ！ すると……。

隠しワザをゲット！

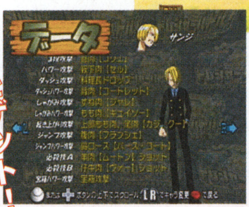

←必殺技Bが出現。原作のファンなら必見の技ばかりだぞ。

キャラクター名・隠し必殺技名	条件
ルフィ ゴムゴムの暴風雨	ボーナスゲーム“めざせ！ 早食い王”でエースに勝つ
ゾロ 三刀流奥義！ 三千世界	ボーナスゲーム“めざせ！ 大剣豪”でたしぎに勝つ
ナミ トルネード=テンポ	ボーナスゲーム“めざせ！ トレジャー女王”でニコ・ロビンに勝つ
ウソップ 必殺！ 火炎星	ボーナスゲーム“めざせ！ 海の戦士”で制限時間内に100匹クリアーで登場するパンダマンを倒す
サンジ 仔牛肉ショット	ボーナスゲーム“めざせ！ サッカー王”でボン・クレーに勝つ
チョッパー 角強化	ボーナスゲーム“めざせ！ 動物王”を1分10秒以内でクリアー

ニンテンドーゲームキューブ

biohazard 0　　カプコン

やっぱり!? レベッカとビリーに新コスチューム！

東京都　水島元　　図書券　2000円分進呈

『バイオハザード』シリーズのおなじみのワザといえば、主人公キャラクターの隠しコスチューム。最新作『baiohazard 0』でも、その存在はウワサされていたけれども、やはりというべきか、レベッカとビリーそれぞれに隠しコスチュームが用意されていたぞ。その入手方法は、まず難易度をノーマルかハードにしてゲームをクリアーすることが条件。そして、クリアーすると入手できる“クローゼットの鍵”を、列車の一等個室（列車2階の猟銃のある部屋）で使えば、新たなコスチュームでのプレイができるぞ！

まずはクリアーを目指せ！

←難易度をノーマルかハードに設定して本編をクリアー。

クローゼットの鍵で……。

→“クローゼットの鍵”を手に入れたら、列車の一等個室へレッツゴー！

レベッカ 新コスチューム

セクシー！

←皮とエナメルをメインとしたレベッカの新コスチューム。おヘソがセクシー！

ビリー 新コスチューム

ダンディー！

←こちらはビリーの新コスチューム。サングラスとスーツでビシッと決めているのだ。

GBA ゲームボーイアドバンス

星のカービィ　夢の泉デラックス　　任天堂

何ィッ!?　ボスラッシュがさらに手強く!?

埼玉県　亀　　　図書券　1000円分進呈

連続で6体もの中ボスと戦うことになるレベル7のステージ2。体力回復アイテムが出ないため、かなりの難関となっているステージだけど、なんとこのステージの難度がさらに高くなるワザが発覚！　スタートしたら、塔の入り口へは入らず画面上部の窓に入ってみよう。すると、登場する中ボスがすべてパワーアップしているのだ。これに見事勝ち抜くと、最後に5UPできる部屋が用意されているぞ。

レベル7-2のココ！

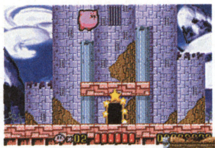

←レベル7-2のスタート地点で、上の窓に入ってみよう。

→通常コースより格段に手強い中ボスたちが！

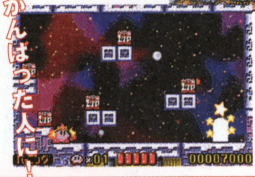

←この中ボスラッシュを勝ち抜くとうれしい5UP!

中ボスたちがさらに強く！

がんばった人に！

おまけ　データファイル称号の法則

セーブデータ画面で表示される称号。じつはこれ、ゲーム本編のクリアー率によって変化するのだ。称号は全部で12。キミは全部見ることができるかな？

クリア率(パーセント)	称号	クリア率(パーセント)	称号
0-9	あめあがりのしずく	60-69	ざいやのぶしょう
10-19	はるかぜのむすこ	70-79	ながれぼしつかい
20-29	わかきたびびと	80-89	れきしのいじん
30-39	はやてのかりゅうど	90-99	さいごのほし
40-49	ゆめのたんさくにん	100	でんせつのゆうしゃ
50-59	ちからのせんし	エキストラ100	ほしのカービィ

GC ニンテンドーゲームキューブ

マリオパーティ4　　任天堂

ホント!?　隠しミニゲームで優勝すると!?

山口県　シュッ！　　図書券　1000円分進呈

今月号の『マリオファン新聞』（136ページ）で紹介されている『マリオパーティ4』の隠しミニゲーム“はくねつ！ビーチバレー”に、さらなる秘密を発見！　勝ち抜きモードで優勝すると、キノピオやクッパがプレイヤーキャラクターとして使えるフリーモードが遊べるぞ。

6回勝ち抜くと

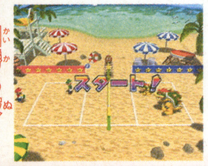

←6回勝てば優勝。最終戦の相手クッパチームは強敵だぞ。

フリーモードが！

←フリーモードが出現。お好みのキャラクターで楽しもう。

GC ニンテンドーゲームキューブ

爆転シュート ベイブレード　熱闘！マグネタッグバトル！

マジ!?　隠れキャラクター出現!?

編集部情報

原作でおなじみのキングとダイチが、プレイヤーキャラクターとして選択可能になるワザが判明！　トーナメントでキング、または大地の乱入戦に勝ち、なおかつそのトーナメントで優勝を果たそう。すると、フリーバトルのキャラクター選択画面に、それぞれキングまたは大地が登場するぞ。

キングが！

←パーツハンター・キングが登場。

大地も！

→皇大地も使用可能になるのだ。

ワトソンの調査メモ

GC わいわいゴルフ

まだまだあった！　隠しワザ放出！

ツアーモードを全ステージクリアーすると、エンディングのあと、ヨシキ、ミホと対戦ができる。ここに登場するヨシキとミホは、通常のマッチプレイ時とはくらべものにならないほどの実力の持ち主。この最強のふたりを倒してこそ、『わいわいゴルフ』マスターとなれるのだ。また、サバイバルモードで40人勝ち抜きを果たすと、プレイヤーキャラクターとして宇宙人のマックが登場するぞ。マックは非常に扱いにくいキャラクターだけど、使いこなせればかなり強力なプレイヤーになるぞ。

GC From TV animation ONE PIECE トレジャーバトル！

助っ人、パンダマン登場!!

ボーナスゲーム“カルー飛ぶ”で、ドスコイパンダ人形を10コ集めてクリアーしよう。すると、オプションに“助っ人”という項目が出現し、パンダマンをカルーの代わりに登場させることができるぞ。

GC マリオパーティ4

自分の番がくるまでのヒマつぶしに

自分以外の人の番のときに、Lトリガーを押すと、自分のキャラクターがひと言しゃべってくれるぞ。このときCスティックを操作すると声が変化するのだ。

裏ワザ募集の告知

裏ワザ探偵団では、はがきまたはeメールでの応募を随時募集中！　裏ワザが採用されると、図書カードがもらえるぞ！

はがき、eメールを書くにあたっての諸注意

① 裏ワザの内容とそのゲームタイトル、機種を書く。
② 裏ワザの内容はできるだけ詳しく書くこと。
③ きみの郵便番号、住所、氏名、電話番号をはっきりと書く。eメールの人は真心を込めて打つ。
④ あとはほかの人とネタがかぶらないよう、誰よりも早くポストに直行。キューブ+アドバンスの発売を楽しみに待つ。

①
ファミリーコンピュータ
スーパーマリオブラザーズ
マリオが無限に1アップ

②
すごい技を発見したので早速応募します。ワールド3-1のゴールのお城手前の階段になっているところで、ノコノコが二匹降りて来ます。がまんして一匹目をやり過ごしたあと、二匹目をふみつけます。そこでブロックにあたり跳ね返ってくるノコノコを、ジャンプのタイミングをうまく合わせてふみ続けると、無限にマリオが増えるのです。大発見でしょう！

③
住所　〒154-8528　東京都世田谷区シロガネーゼ
氏名　己川ヨシキ　（ペンネーム・オレ流）
電話番号　0990-999-9999

誰よりも早く、こっそり応募せよ!

〒154-8528
(株)エンターブレイン　ファミ通キューブ編集部　「裏ワザ○○○（ゲーム名）」係
eメールアドレスは　famitsu-cube@ml.enterbrain.co.jp

ⓒ尾田栄一郎/集英社・フジテレビ・東映アニメーション　ⓒBANDAI 2002　ⓒ2002 CAPCOM CO.,LTD. 2002 ALL RIGHTS RESERVED.　ⓒ1993-2002 HAL Laboratory,Inc./Nintendo
ⓒ2002 Nintendo　ⓒ2002 HUDSON SOFT　ⓒ青木たかお・BB2プロジェクト・テレビ東京　ⓒTAKARA CO.,LTD.2003

◆今月は、ちょっと趣向を変えて、特別企画なのです！

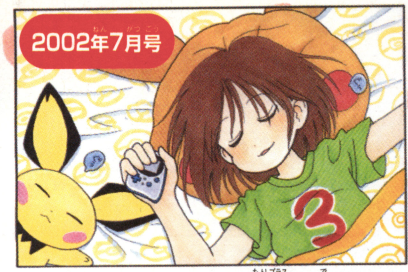

⬆このTシャツは、『どうぶつの森+』に出てくるシャツなのね。すごくお気に入り!

⬆ポケモンまんじゅうの箱とTシャツの柄はガンバったよ! お店に行ったら見比べてみてね。

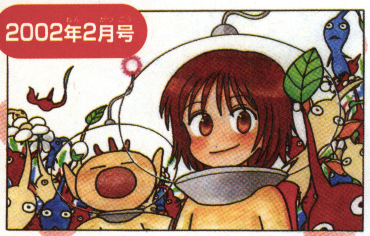

⬆1回目なので緊張している顔ですな……。あ! いまと目が違う!! オリマーの顔が難しかったよ。

⬆りりしい顔はめずらしい! 初めは撃ってるポーズにしようと思っていろいろ描いたけど、構えたほうがキンチョーしているカンジだったのでコレにしたのよん。

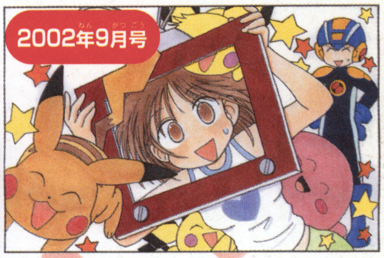

⬆アニメにハマったのが伝わってる? ちなみに、これ以来、いまでもアニメを見続けているのさ。

⬆いちばんこまかい表紙! 手がツラかった! この絵の中では、ピーチがお気に入りかな?

⬇飛ぶのサイコー! あまりに楽しかったから、飛んだ絵を描いたんだ～。ドルピックタウン大好き!

⬅村の人たちって、ホントはこんなカゴをしょってるハズだよね?

⬅ホントだったらマリオは、こんな休日を過ごせたのにな～という絵。

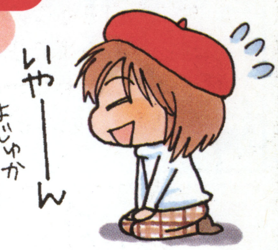

⬇「いっしょにパーティーやらない?」って誘いかけてるつもり。楽しげに見えてるかな?

⬆ちょっと休憩中? きっと乗り心地はいいんだろうな～。いちばん気に入ってる表紙でしゅ。

⬅とくに資料とか見ずに描いてみたら、ちょっとオリジナルなアリスになりました～。

◆あなたはどのファッションが好き？ ひちゃこ先生に教えてあげて～。あて先↓ファミ通キューブ＋アドバンス"ひちゃこ"係

⬆こんなカワイイ宇宙服なら着てみたいな～。

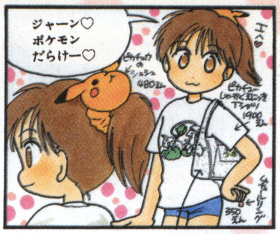

➡落ちそうで落ちないフシギな服だよね？

⬅今年の夏は、そのまんまの格好、そのまんまの髪型だったのさ～。リアルひちゃこというワケですな。

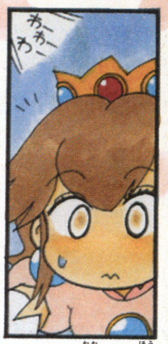

⬆こんな大きな宝石つきのドレス、着てみた～い。

⬆着られるサイズのコレがあったら、ホントにほしい……。

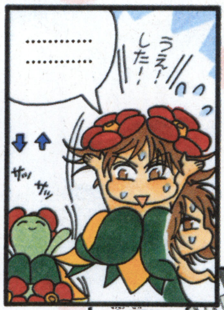

⬇ひちゃこにとって大阪といえば、コレなのよね。

⬅ひちゃこのアイドルのイメージは、こんなカンジ？ モテモテよ。おほほほほ。

⬆➡りりしいのは最初だけ。いいカッコしてても、中身はへっぴりですな。いやホント。

⬆半袖が新鮮～。ポンプは描いていてホントにほしくなりましたな。

⬅赤コイン集めなんて信じられない～、という気持ちが怪獣に……。

⬆大好きないちごソーダの服ですな。マンガでも着せてみました。

ひちゃこなんでもクイズ

Q1.泣き虫でおなじみのひちゃこ、いままで泣いていない回は何回？

あ：1回
い：3回
う：ない

Q2.ミーハーひちゃこの好きなタイプのキャラクターは？

あ：ねっけつヒーロー
い：クールな2枚目
う：おもしろキャラクター

こたえ
Q1.あ ポケモンセンターに行った回だけは、泣いてないのだ。
Q2.い メタナイト卿、炎山なども一ルな人がタイプのようだぞ。

セクシー編

⬇着たい水着を描いちゃった。楽しそ～。

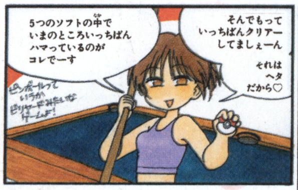

⬆じつはひちゃこはビリヤード好き？ うん。もちろんヘタだけどね……。

➡健康的なおイロケが出たかしら？ きっとこのあと牛乳を飲むハズ！

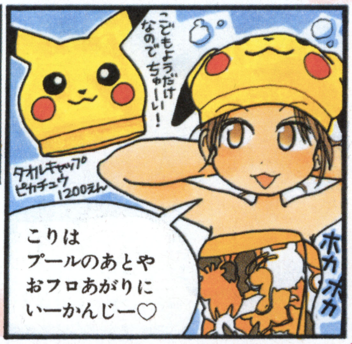

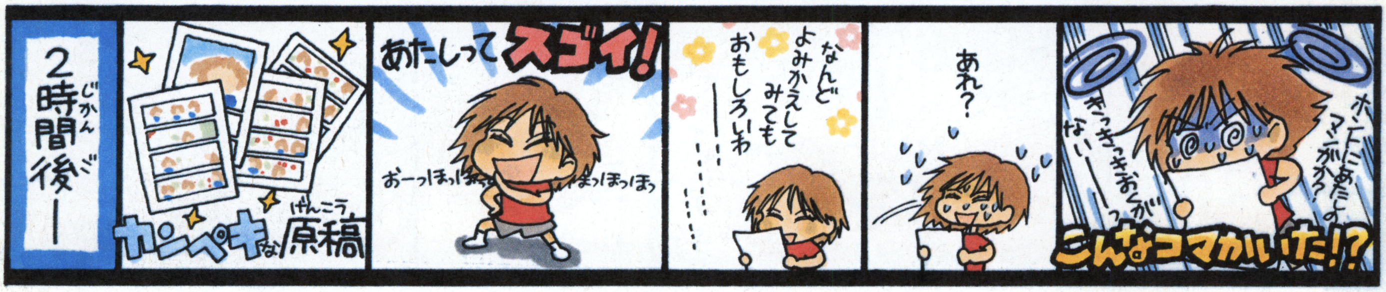

◆ホントにうまくなっているのやら……。これからもよろしくね！

SOFT Release Schedule

新作ソフト発売スケジュール

ニンテンドー ゲームキューブ®

発売日	タイトル	メーカー	ジャンル	価格(予価)
12月5日	□ 遊戯王フォルスバウンドキングダム 虚空に閉ざされた王国	コナミ	シミュレーション	6800円
12月5日	□ 桃太郎電鉄11 ブラックボンビー出現!の巻	ハドソン	テーブルゲーム	6800円
12月6日	□ FIFA2003 ヨーロッパサッカー	エレクトロニック・アーツ・スクウェア	アクション	6800円
12月12日	□ ゴジラ 怪獣大乱闘	アタリ	アクション	5800円
12月12日	□ Evolution Skateboarding	コナミ	アクション	6800円
12月12日	□ Disney Sports:American Football	コナミ	アクション	6800円
12月13日	□ ゼルダの伝説 風のタクト	任天堂	RPG	6800円
12月19日	□ 実況パワフルプロ野球9 決定版	コナミ	アクション	6800円
12月19日	□ Disney Sports:Basketball	コナミ	アクション	6800円
12月19日	□ ソニック メガコレクション	セガ	アクション	5800円
12月19日	□ チョロQ!	タカラ	レース	6800円
12月19日	□ 爆転シュート ベイブレード2002 熱闘! マグネタッグバトル!	タカラ	アクション	6800円
12月19日	□ ボンバーマンジェッターズ	ハドソン	アクション	6800円
12月20日	□ TETRIS WORLDS	サクセス	パズル	4800円
12月20日	□ ミスタードリラー ドリルランド	ナムコ	アクション	6800円
12月26日	□ エターナル アルカディア レジェンド	セガ	RPG	6800円
12月26日	□ TOP GUN エース オブ ザ スカイ	タイタス ジャパン	シューティング	6800円
2003年1月9日	□ スペースレイダース	タイトー	シューティング	4800円
2003年1月16日	□ 斑鳩 IKARUGA	アタリ	シューティング	5800円
2003年1月23日	□ biohazard 2	カプコン	アドベンチャー	4800円
2003年1月23日	□ biohazard 3 LAST ESCAPE	カプコン	アドベンチャー	4800円
2003年1月30日	□ ワールドサッカー ウイニングイレブン6 ファイナルエヴォルーション	コナミ	アクション	6800円
2003年1月	□ ニンテンドー パズルコレクション	任天堂	パズル	価格未定
2003年2月20日	□ Evolution Snowboarding	コナミ	アクション	6800円
2003年2月上旬	□ ジェネレーション オブ カオス イクシード ~闇の皇女ロゼ~	アイディアファクトリー	シミュレーション	5800円
2003年2月	□ メトロイドプライム	任天堂	アクション	6800円
冬	□ SPIDER-MAN	カプコン	アクション	6800円
冬	□ F-ZERO GC(仮題)	任天堂	レース	価格未定
冬	□ 1080° SILVER STORM	任天堂	アクション	6800円
冬	□ Roll-o-Rama(仮題)	任天堂	アクション	価格未定
冬	□ ワリオワールドGC(仮題)	任天堂	アクション	価格未定
冬	□ 牧場物語 ワンダフルライフ	ビクターインタラクティブソフトウェア	シミュレーション	価格未定
2003年3月6日	□ 零ファイター 撃墜戦記	グローバル・A・エンタテインメント	シューティング	6800円
2003年3月20日	□ THE BASEBALL 2003 バトルボールパーク宣言 パーフェクトプレープロ野球(仮題)	コナミ	アクション	6800円
2003年3月27日	□ P.N.03	カプコン	アクション	6800円
2003年3月	□ ドカポンDX ―わたる世界はオニだらけ―	アスミック・エース・エンタテインメント	テーブルゲーム	6800円
2003年3月	□ バットマン ダークトゥモロー	ケムコ	アクション	6800円
2003年4月	□ スターフォックス(仮題)	任天堂	シューティング	価格未定
2003年春	□ VIEWTIFUL JOE	カプコン	アクション	価格未定
2003年春	□ ロックマン エグゼ トランスミッション	カプコン	アクション	価格未定
2003年春	□ ウォーリアーブレイド ラスタンVSバーバリアン編	タイトー	アクション	6800円
2003年春	□ GC-NARUTO 格闘(仮題)	トミー	アクション	6800円
2003年春	□ ファイナルファンタジー・クリスタル クロニクル	任天堂	RPG	価格未定
2003年春	□ 機動戦士ガンダム(仮題)	バンダイ	アクション	価格未定
2003年春	□ シャーマンキング ソウルファイト	バンダイ	ジャンル未定	価格未定
2003年春	□ ちびロボ!	バンダイ	ジャンル未定	価格未定
2003年春	□ RUNEII	フロム・ソフトウェア	RPG	6800円
2003年7月	□ テイルズシリーズ(仮題)	ナムコ	RPG	価格未定
2003年夏	□ Dead Phoenix	カプコン	アクション	価格未定
2003年12月	□ 新RPG(仮題)	ナムコ	RPG	価格未定
2003年冬	□ Killer7	カプコン	アドベンチャー	価格未定
2003年	□ 決定版! ニッポンプロ野球 ~水島野球オールスターズvsプロ野球~(仮題)	セガ	アクション	価格未定
2003年	□ ソウルキャリバー2	ナムコ	アクション	価格未定
2003年	□ リッジレーサー最新作	ナムコ	レース	価格未定
未定	□ ルパン三世 海に消えた秘宝	アスミック・エース・エンタテインメント	アドベンチャー	価格未定
未定	□ biohazard CODE:Veronica 完全版	カプコン	アドベンチャー	価格未定
未定	□ biohazard 4	カプコン	アドベンチャー	価格未定
未定	□ GRAND HEAT	セガ	レース	6800円
未定	□ ソニックアドベンチャー1	セガ	アクション	価格未定
未定	□ バーチャファイタークエスト(仮題)	セガ	ジャンル未定	価格未定
未定	□ GIFTPIA(仮題)	任天堂	ジャンル未定	価格未定
未定	□ ドンキーコングレーシング(仮題)	任天堂	アクション	価格未定
未定	□ マリオゴルフGC(仮題)	任天堂	アクション	価格未定
未定	□ マリオテニスGC(仮題)	任天堂	アクション	価格未定

ゲームボーイ アドバンス®

発売日	タイトル	メーカー	ジャンル	価格(予価)
12月5日	□ バス釣りしようぜ! ~トーナメントは戦略だ!~	コナミ	シミュレーション	4800円
12月6日	□ シルバニアファミリー4 めぐる季節のタペストリー	エポック社	アドベンチャー	4800円
12月6日	□ ダービースタリオン アドバンス	エンターブレイン	シミュレーション	5800円
12月6日	□ バトルネットワーク ロックマン エグゼ3	カプコン	RPG	4800円
12月6日	□ ウッディー・ウッドペッカー・クレイジーキャッスル5	ケムコ	アクション	4800円
12月6日	□ バルダーダッシュEX	ケムコ	パズル	4800円
12月6日	□ 志村けんのバカ殿様 天下統一ゲーム	TDKコア	テーブルゲーム	4800円
12月6日	□ くるりんパラダイス	任天堂	アクション	4800円
12月6日	□ キン肉マンII世 正義超人への道	バンプレスト	アクション	5800円
12月6日	□ 爆転シュート ベイブレード2002 激戦! チームバトル!! 黄龍の章―ダイチ編―	ブロッコリー	アクション	3980円
12月6日	□ 爆転シュート ベイブレード2002 激戦! チームバトル!! 青龍の章―タカオ編―	ブロッコリー	アクション	3980円
12月6日	□ トゥームレイダー:プロフェシー	ユービーアイソフト	アクション	4800円
12月6日	□ わたしのメイクサロン	ラディック	シミュレーション	4800円
12月12日	□ はじめの一歩 THE FIGHTING!	ESP	アクション	5500円
12月12日	□ テニスの王子様 Aim at The Victory!	コナミ	RPG	4800円
12月12日	□ ミニモニ。おねがい☆お星さま!	コナミ	その他	4800円
12月13日	□ マジャイネーション	エポック社	RPG	4800円
12月13日	□ アオ・ゾーラと仲間たち 夢の冒険	エム・ティー・オー	その他	4800円
12月13日	□ シャーマンキング 超・占事略決3	キングレコード	その他	5800円
12月13日	□ モンスターメーカー4 フラッシュカード	サクセス	RPG	5800円
12月13日	□ モンスターメーカー4 キラーダイス	サクセス	RPG	5800円
12月13日	□ 犬っこ倶楽部 ~福丸の大冒険~	ジョルダン	アドベンチャー	4800円
12月13日	□ チョコボランド	スクウェア	テーブルゲーム	4800円
12月13日	□ ダライアスR	パシフィック・センチュリー・サイバーワークス・ジャパン	シューティング	4800円
12月13日	□ クロノアヒーローズ 伝説のスターメダル	ナムコ	RPG	4800円
12月19日	□ Disney Sports:Basketball	コナミ	アクション	5800円
12月19日	□ わがまま☆フェアリー ミルモでポン! ~黄金マラカスの伝説~	コナミ	アドベンチャー	4800円
12月19日	□ セガラリー	セガ	レース	5800円
12月19日	□ ソニック アドバンス2	セガ	アクション	5800円
12月19日	□ ボボボーボ・ボーボボ 奥義87.5 爆烈鼻毛拳	ハドソン	RPG	4800円
12月20日	□ おしゃれプリンセス2+動物キャラナビ占い	カルチャーブレーン	アドベンチャー	4800円
12月20日	□ まんが家デビュー物語 あこがれ! まんが家育成ゲーム!	TDKコア	シミュレーション	4800円
12月20日	□ 宇宙大作戦チョコベーダー ウチュウからの侵略者	ナムコ	RPG	4800円
12月20日	□ 闘魂ヒート	パシフィック・センチュリー・サイバーワークス・ジャパン	アクション	5800円
12月20日	□ エレベーターアクション OLD&NEW	メディアカイト	アクション	4800円
12月20日	□ アクロバットキッズ	メトロ・スリーディジャパン	アクション	4800円
12月24日	□ ハムスター物語3 アドバンス	カルチャーブレーン	シミュレーション	4800円
12月25日	□ メダロット弐 CORE カブトバージョン(コミックボンボン誌上通販のみ販売)	ナツメ	RPG	4800円
12月25日	□ デュアルブレード	メトロ・スリーディジャパン	アクション	4800円
12月26日	□ スパイロ アドバンス	コナミ	アクション	4800円
12月27日	□ 全日本少年サッカー大会2 めざせ日本一!	サクセス	シミュレーション	4800円
12月27日	□ SAMURAI DEEPER KYO	マーベラスエンターテイメント	アクション	4800円
2003年1月1日	□ きせっこぐるみぃ チェスティとぬいぐるみたちの魔法の冒険	エム・ティー・オー	アドベンチャー	4800円
2003年1月1日	□ THE KING OF FIGHTERS EX2 ~HOWLING BLOOD~	マーベラスエンターテイメント	アクション	5800円
2003年1月3日	□ エレミックス!	シムス	RPG	4800円
2003年1月9日	□ 不思議の国のアリス	グローバル・A・エンタテインメント	テーブルゲーム	4800円
2003年1月10日	□ ことばのパズル もじぴったんアドバンス	ナムコ	パズル	4800円
2003年1月16日	□ Disney Sports:Snowboarding	コナミ	アクション	5800円
2003年1月16日	□ ムゲンボーグ	コナミ	RPG	4800円
2003年1月23日	□ 犬夜叉 ~奈落の罠! 迷いの森の招待状~	エイベックス・モード	テーブルゲーム	4800円
2003年1月23日	□ パワプロクンポケット5	コナミ	アクション	4800円
2003年1月24日	□ マリー、エリー&アニスのアトリエ ~そよ風からの伝言(メッセージ)~	バンプレスト	RPG	5800円
2003年2月7日	□ RPGツクール アドバンス	エンターブレイン	その他	5800円
2003年2月13日	□ ロード・オブ・ザ・リング ~二つの塔~	エレクトロニック・アーツ・スクウエア	アクション	4800円

発売日	タイトル	メーカー	ジャンル	価格（予価）
2003年2月13日	□ Disney Sports:Motocross	コナミ	アクション	5800円
2003年2月14日	□ ファイナルファンタジータクティクス アドバンス	スクウェア	シミュレーション	5800円
2003年2月21日	□ パズルマージャン「くるくるぽん」+「プロ麻雀兵3GBA」+「女流雀士に挑戦」	カルチャーブレーン	テーブルゲーム	4800円
2003年2月27日	□ 戦国革命外伝	コナミ	アクション	4800円
2003年2月27日	□ ホイッスル! ～第37回東京都中学校総合体育サッカー大会～	コナミ	シミュレーション	4800円
2003年2月28日	□ ダンシングソード（仮題）	エム・ティー・オー	アクション	4800円
2003年2月28日	□ あずまんが大王 アドバンス	キングレコード	その他	5800円
2003年2月	□ メトロイドフュージョン	任天堂	アクション	4800円
2003年3月20日	□ 激闘伝説NOAH ～ドリームマネージメント～	ゲームビレッジ	シミュレーション	5800円
2003年3月20日	□ SIMPLE 2960(つくろう)ともだちシリーズ Vol.1 THE テーブルゲームコレクション	ディースリー・パブリッシャー	テーブルゲーム	2960円
2003年3月20日	□ SIMPLE 2960(つくろう)ともだちシリーズ Vol.2 THE ブロックくずし	ディースリー・パブリッシャー	アクション	2960円
2003年3月	□ ゼルダの伝説 神々のトライフォース&4つの剣	任天堂	RPG	価格未定
2003年3月	□ シスタープリンセス ～Re Pure～（仮題）	マーベラスエンターテイメント	アドベンチャー	4800円
冬	□ 牧場物語 ミネラルタウンのなかまたち	ビクターインタラクティブソフトウェア	シミュレーション	4800円
2003年4月	□ ZERO ONE	フウキ	アドベンチャー	価格未定
2003年春	□ 真・女神転生 デビルチルドレン パズル de コール!	アトラス	パズル	価格未定
2003年春	□ 鬼武者 Tactics	カプコン	シミュレーション	価格未定
2003年春	□ シンデレラ（仮題）	カルチャーブレーン	シミュレーション	4800円
2003年春	□ キッドクラウンのクレイジーチェイス	ケムコ	アクション	4800円
2003年春	□ サイバードライブゾイド（仮題）	トミー	RPG	4800円
2003年春	□ GBA-NARUTO アクション（仮題）	トミー	アクション	4800円
2003年春	□ ZOIDS SAGA2	トミー	RPG	4800円
2003年春	□ テイルズ オブ ザ ワールド ～サモナーズリネージ～	ナムコ	シミュレーション	価格未定
2003年春	□ サモンナイト クラフトソード物語	バンプレスト	RPG	価格未定
2003年夏	□ 新約 聖剣伝説	スクウェア	RPG	価格未定
2003年夏	□ サンリオピューロランド オールキャラクターズ	トミー	テーブルゲーム	4800円
2003年夏	□ ドラゴンドライブ ワールド ブレイク	バンプレスト	RPG	価格未定
2003年	□ まみむめ☆もがちょ たこボール	アイディアファクトリー	パズル	4800円
2003年	□ 真・女神転生	アトラス	RPG	価格未定
2003年	□ ハチエモン（仮題）	ナムコ	ジャンル未定	価格未定
未定	□ ブレンダーブロス	インフォグラムハドソン	アクション	5200円
未定	□ ドラゴンクエストモンスターズ キャラバンハート	エニックス	RPG	価格未定
未定	□ EZ-TALK 中級編（仮題）	キーネット	その他	価格未定
未定	□ フロッガー 魔法の国の大冒険	コナミ	アクション	価格未定
未定	□ まじこね	ソフトマックス	パズル	4800円
未定	□ テイルズ オブ ファンタジア	ナムコ	RPG	価格未定
未定	□ ゲームボーイギャラリー4（仮題）	任天堂	アクション	価格未定
未定	□ ゲームボーイミュージック（仮題）	任天堂	その他	6800円
未定	□ 馬穴大作戦（仮題）	任天堂	シミュレーション	価格未定
未定	□ ルナブレイズ（仮題）	任天堂	RPG	価格未定

ゲームボーイカラー

発売日	タイトル	メーカー	ジャンル	価格（予価）
2002年	□ エクストリーム ホイールズ ～めざせBMXチャンピオン～	スパイク	レース	4300円
2002年	□ KLUSTER	スパイク	パズル	4300円
未定	□ 漢字BOY3	J・ウイング	その他	価格未定

ポケモンミニ

発売日	タイトル	メーカー	ジャンル	価格（予価）
12月14日	□ ポケモンそだてやさんミニ	ポケモン	シミュレーション	1200円

※■の色のタイトルは新着タイトルです。

ゲームキューブ ハード & 周辺機器

ゲームキューブ
発売中／各19800円

DVD/ゲームプレーヤーQ
発売中／34800円

コントローラ
発売中／各2500円

ワイヤレスコントローラ ウェーブバード
発売中／4500円

メモリーカード59
発売中／1400円

メモリーカード251
発売中／2000円

SD-メモリーカードアダプタ
発売日未定／価格未定

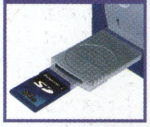

S端子ケーブル
発売中／2500円

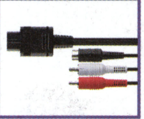

ステレオAVケーブル
発売中／1500円

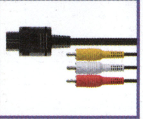

モノラルAVケーブル
発売中／1200円

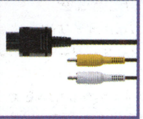

GBAケーブル
発売中／1400円

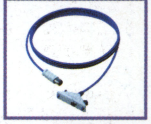

D端子ビデオケーブル
発売中／3500円

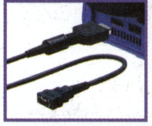

コンポーネントビデオケーブル
発売中／3500円

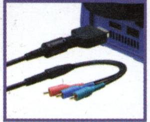

モデムアダプタ
発売中／3800円

ブロードバンドアダプタ
発売中／3800円

ニンテンドーゲームキューブ ゲームボーイプレーヤー
2003年3月発売予定／予価5000円

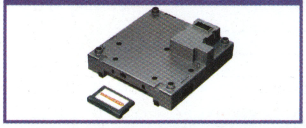

ACアダプタ
発売中／3000円

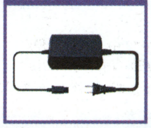

—
—／—

ゲームボーイアドバンス ハード & 周辺機器

ゲームボーイアドバンス
発売中／各8800円

通信ケーブル
発売中／1400円

ACアダプタセット
発売中／1500円

バッテリーパック・チャージャセット
発売中／3500円

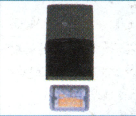

カードeリーダー
発売中／5800円

—
—／—

—
—／—

ポケモンミニ

ポケモンミニ
発売中／4800円

ゲーム書き換えシステム NINTENDO-POWER ニンテンドウパワー

ニンテンドウパワーソフトリスト

永久保存版

が〜んっ！ ニンテンドウパワーソフトリストは今回が最後の掲載なのだ。だけど、任天堂の"お客様ご相談窓口"で引き続き書き換えできるのでご心配なく！ マジでいまプレイしてもおもしろいソフトばかりだから、ぜひ書き換えすべし！ いや、ほんとマジで。

書き換えサービスを申し込むには、任天堂ホームページで申し込み用紙を入手して、必要事項を書き込んだうえ、カートリッジといっしょに最寄りの任天堂お客様ご相談窓口に送付しよう。書き換え料金は、999円以下の場合は郵便切手を同封、1000円以上の場合はカートリッジ返却時に代金引き換えになるぞ。ホームページが見られない人は各サービスセンターに電話で問い合わせよう。

書き換えサービスの申し込み先

電話受付時間：AM9:00〜PM5:00(土・日・祝祭日を除く)

●任天堂ホームページ http://www.nintendo.co.jp/n03/index.html

●本社サービスセンター ☎075·662·9611 ●名古屋サービスセンター ☎052·571·2506

●東京サービスセンター ☎03·3254·1647 ●岡山サービスセンター ☎086·252·2038

●大阪サービスセンター ☎06·6376·5970 ●札幌サービスセンター ☎011·612·6930

ゲームは専用のROMへ書き込もう

SFメモリカセット(GBメモリカートリッジ)の中には、ゲームのプログラムを書き込むFブロックが8分割、データのセーブを行うBブロックが16分割になって入っている。どちらかのブロック数がいっぱいになるまで、何本でもソフトを書き込めるのだ。

スーパファミコン書き換え専用
SFメモリカセット
販売終了
(在庫がある場合のみ購入可能)

ゲームボーイ書き換え専用
GBメモリカートリッジ
販売終了
(在庫がある場合のみ購入可能)

ソフトの組み合わせかた

複数のソフトを入れると自動的に"メニュー画面(Fブロック1)"が書き込まれることを覚えておこう。下の図のように3本のソフトの合計使用ブロックは、Fブロックが7、Bブロックが14。ただしこれにメニュー画面が入るので、Fブロックはすべて埋まってしまう。

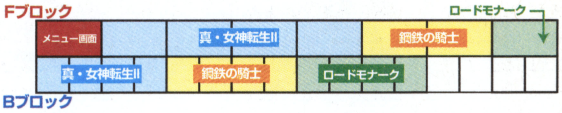

スーパーファミコン

ジャンル	ソフトタイトル	商品番号	メーカー名	価格	F	B
RPG	ARETHA	145131	やのまん	1000円	4	4
RPG	ARETHA II	604941	やのまん	1000円	4	4
RPG	ELFARIA II	132748	ハドソン	1000円	4	4
RPG	FEDA	604925	やのまん	1000円	5	4
RPG	Last Bible III	251453	アトラス	1000円	6	4
RPG	イーハトーヴォ物語	827886	ヘクト	1000円	2	1
RPG	エストポリス伝記	176524	タイトー	1000円	2	2
RPG	旧約・女神転生	222208	アトラス	1000円	4	4
RPG	真・女神転生	233561	アトラス	1000円	3	4
RPG	真・女神転生 II	235385	アトラス	1000円	4	4
RPG	新桃太郎伝説	555983	ハドソン	1000円	4	4
RPG	ゼルダの伝説 神々のトライフォース	069035	任天堂	1000円	2	4
RPG	ソード・ワールドSFC	608092	ティーアンドイーソフト	1000円	3	4
RPG	ソード・ワールドSFC2 いにしえの巨人伝説	693723	ティーアンドイーソフト	1000円	4	4
RPG	大貝獣物語	469394	ハドソン	1000円	6	4
RPG	ドラゴンスレイヤー英雄伝説	607576	エポック社	1000円	2	1
RPG	ドラゴンスレイヤー英雄伝説II	608106	エポック社	1000円	3	4
RPG	トルネコの大冒険 不思議のダンジョン	133515	チュンソフト	1000円	3	4
RPG	不思議のダンジョン2 風来のシレン	092428	チュンソフト	1000円	8	16
RPG	ブレスオブファイアII	469386	カプコン	1000円	5	4
RPG	マザー2 ギーグの逆襲	468355	任天堂	1000円	6	4
RPG	レナス【古代機械の記憶】	144134	アスミック	1000円	3	4
RPG	レナス2〜封印の使徒〜	156442	アスミック	1000円	8	4
アクション	悪魔城ドラキュラXX	469017	コナミ	1000円	4	0
アクション	カービィボウル	468371	任天堂	1000円	3	4
アクション	がんばれゴエモン きらきら道中	468959	コナミ	1000円	6	4
アクション	がんばれゴエモン3	398764	コナミ	1000円	4	4
アクション	奇々怪界 月夜草子	722545	ナツメ	1000円	3	0
アクション	奇々怪界 謎の黒マント	722537	ナツメ	1000円	2	0
アクション	キッドクラウンのクレイジーチェイス	719706	コトブキシステム	1000円	2	0
アクション	魂斗羅スピリッツ	468932	コナミ	1000円	2	0
アクション	サンドラの大冒険 ワルキューレとの出逢い	751111	ナムコ	1000円	2	0
アクション	スーパードンキーコング	468363	任天堂	1000円	8	1
アクション	スーパードンキーコング2	468967	任天堂	1000円	8	1
アクション	スーパードンキーコング3	468991	任天堂	1000円	8	1
アクション	スーパーボンバーマン3	469378	ハドソン	1000円	3	0
アクション	スーパーマリオコレクション	861367	任天堂	1000円	4	4
アクション	スーパーマリオワールド	131130	任天堂	1000円	1	1
アクション	スーパーメトロイド	468347	任天堂	1000円	6	4
アクション	スーパーワギャンランド	608173	ナムコ	1000円	2	0
アクション	スーパーワギャンランド2	604933	ナムコ	1000円	2	0
アクション	ストリートファイターIIターボ	129224	カプコン	1000円	5	0
アクション	それ行けエビス丸 からくり迷路	112640	コナミ	1000円	2	0
アクション	超原人2	283096	ハドソン	1000円	3	0
アクション	超魔界大戦 どらぼっちゃん	281034	ナグザット	1000円	2	1
アクション	超魔界村	131148	カプコン	1000円	2	0
アクション	ツインビーレインボーベルアドベンチャー	131890	コナミ	1000円	2	4
アクション	デモンズ・ブレイゾン 魔界村 紋章編	112453	カプコン	1000円	4	0
アクション	ドラえもん3 のび太と時の宝玉	693693	エポック社	1000円	3	0
アクション	ドラえもん4 のび太と月の王国	606740	エポック社	1000円	3	0
アクション	ファイナルファイト	108464	カプコン	1000円	2	0
アクション	ファイナルファイト2	110396	カプコン	1000円	3	0
アクション	リブルラブル	143791	ナムコ	1000円	1	0
アクション	ロックマン7	132764	カプコン	1000円	4	0
アクション	ロックマンX	131237	カプコン	1000円	3	0
アクション	ワギャンパラダイス	751120	ナムコ	1000円	3	0
シミュレーション	AIIIS.V.	288853	ビクターインタラクティブソフトウェア	1000円	4	16
シミュレーション	SUPER大航海時代	608122	コーエー	1000円	2	4
シミュレーション	Winning Post2 プログラム'96	608114	コーエー	1000円	6	16
シミュレーション	アースライト ルナ ストライク	283118	ハドソン	1000円	6	4
シミュレーション	鋼鉄の騎士	156736	アスミック	1000円	2	4
シミュレーション	鋼鉄の騎士2 砂漠のロンメル軍団	175854	アスミック	1000円	2	4
シミュレーション	鋼鉄の騎士3 激突ヨーロッパ戦線	176541	アスミック	1000円	3	4
シミュレーション	ジ・アトラス	295809	ビクターインタラクティブソフトウェア	1000円	4	16
シミュレーション	シムシティー	131156	任天堂	1000円	1	16
シミュレーション	タクティクスオウガ	607461	クエスト	1000円	6	4
シミュレーション	デア ラングリッサー	608131	日本コンピューターシステム	1000円	4	4
シミュレーション	伝説のオウガバトル	854344	クエスト	1000円	4	16
シミュレーション	ときめきメモリアル〜伝説の樹の下で〜	468924	コナミ	1000円	8	4
シミュレーション	ファイアーエムブレム 聖戦の系譜	469025	任天堂	1000円	8	4
シミュレーション	ファイアーエムブレム 紋章の謎	131245	任天堂	1000円	6	4
シミュレーション	牧場物語	303526	ビクターインタラクティブソフトウェア	1000円	4	4
シミュレーション	魔神転生	254223	アトラス	1000円	3	4
シミュレーション	魔神転生II	281255	アトラス	1000円	6	4
シミュレーション	ミリティア	608157	ナムコ	1000円	3	0
シミュレーション	ロードモナーク	249785	エポック社	1000円	1	4
シューティング	AXELAY	122025	コナミ	1000円	2	0
シューティング	GRADIUSIII	117382	コナミ	1000円	1	0
シューティング	PHALANX	721107	コトブキシステム	1000円	2	0
シューティング	SPACE INVADERS	142379	タイトー	1000円	1	0
シューティング	キャラバンシューティングコレクション	283711	ハドソン	1000円	1	0
シューティング	極上パロディウス	468894	コナミ	1000円	4	0
シューティング	コズモギャング ザ ビデオ	751090	ナムコ	1000円	2	0
シューティング	パロディウスだ！〜神話からお笑いへ〜	468983	コナミ	1000円	2	0
シューティング	ポップンツインビー	468975	コナミ	1000円	2	0
スポーツ	F-ZERO	129216	任天堂	1000円	1	1
スポーツ	磯釣り 離島編	281336	ビクターインタラクティブソフトウェア	1000円	4	4
スポーツ	海のぬし釣り	283126	ビクターインタラクティブソフトウェア	1000円	4	4
スポーツ	川のぬし釣り2	283703	ビクターインタラクティブソフトウェア	1000円	3	4
スポーツ	実況ワールドサッカー2	722529	コナミ	1000円	6	4
スポーツ	スーパー大相撲 熱戦大一番	329762	ナムコ	1000円	2	0
スポーツ	スーパーファミリーテニス	076899	ナムコ	1000円	2	0
スポーツ	スーパーブラックバス2	751081	スターフィッシュ	1000円	4	4
スポーツ	スーパーブラックバス3	586897	スターフィッシュ	1000円	8	4
スポーツ	スキーパラダイスWITHスノーボード	334367	ビクターインタラクティブソフトウェア	1000円	2	0
スポーツ	ダービージョッキー【騎手王への道】	184861	アスミック	1000円	2	4
スポーツ	つり太郎	335916	ビクターインタラクティブソフトウェア	1000円	2	1
スポーツ	デビルズコース	853577	ティーアンドイーソフト	1000円	2	4
スポーツ	ナムコットオープン	143839	ナムコ	1000円	2	4
パズル	CAMEL TRY	175188	タイトー	1000円	2	0
パズル	PUZZLE BOBBLE	128805	タイトー	1000円	1	0
パズル	クオンパSFC	608084	ティーアンドイーソフト	1000円	2	4
パズル	コズモギャング ザ パズル	608165	ナムコ	1000円	1	0
パズル	す〜ぱ〜なぞぷよ ルルーのルー	308790	バンプレスト	1000円	2	4
パズル	す〜ぱ〜ぷよぷよ	326356	バンプレスト	1000円	2	0
パズル	パネルでポン	468941	任天堂	1000円	2	0
パズル	マリオのスーパーピクロス	468916	任天堂	1000円	2	4
その他	SUPER億万長者ゲーム	184853	タカラ	1000円	2	4
その他	SUPER人生ゲーム3	185035	タカラ	1000円	4	4
その他	弟切草	469432	チュンソフト	1000円	2	4
その他	学校であった怖い話	296015	バンプレスト	1000円	6	4
その他	かまいたちの夜	133507	チュンソフト	1000円	6	4
その他	決戦！ドカポン王国IV〜伝説の勇者たち〜	143618	アスミック	1000円	2	4
その他	真・麻雀	249815	コナミ	1000円	1	4
その他	スーパー桃太郎電鉄II	132756	ハドソン	1000円	2	4
その他	大爆笑人生劇場	153656	タイトー	1000円	2	0
その他	大爆笑 人生劇場〜ずっこけサラリーマン編〜	144126	タイトー	1000円	4	4

＊表中のF、Bの文字は、それぞれFブロック数、Bブロック数を表しています。

その他	晦 —つきこもり	293105	バンプレスト	1000円	8	4
その他	ドカポン外伝 炎のオーディション	138878	アスミック	1000円	2	0
その他	ドカポン3・2・1～嵐を呼ぶ友情～	123064	アスミック	1000円	3	4
その他	ハロー！パックマン	329754	ナムコ	1000円	3	0
その他	プロ麻雀 極III	199303	アテナ	1000円	2	4
その他	魔女たちの眠り	288233	ビクターインタラクティブソフトウェア	1000円	6	4
その他	夜光虫	221317	アテナ	1000円	4	4
新作	WRECKING CREW'98	213608	任天堂	2000円	4	4
新作	幻獣旅団	430471	アクセラ	2000円	8	16
新作	スーパーファミコンウォーズ	396877	任天堂	2000円	4	16
新作	ダービースタリオン98	515949	任天堂	2000円	6	16
新作	たまごっちタウン	218511	バンダイ	2500円	2	4
新作	ファイアーエムブレム トラキア776	439665	任天堂	2500円	8	16
新作	SUPER PUNCH-OUT!!	509566	任天堂	2000円	4	4
新作	スーパーファミリーゲレンデ	213527	ナムコ	2000円	4	4
新作	リングにかけろ	810541	日本コンピュータシステム	2000円	5	0
新作	POWER倉庫番	114731	任天堂	2000円	2	4
新作	POWERロードランナー	329363	任天堂	2000円	3	4
新作	お絵かきロジック	057134	世界文化社	2000円	1	1
新作	お絵かきロジック2	658006	世界文化社	2000円	1	1
新作	カービィのきらきらきっず	565849	任天堂	2000円	4	1
新作	すってはっくん	402125	任天堂	2000円	6	4
新作	ドクターマリオ	810738	任天堂	2000円	1	1
新作	ピクロスNP Vol.1	472832	任天堂	2000円	2	1
新作	ピクロスNP Vol.2	240931	任天堂	2000円	2	1
新作	ピクロスNP Vol.3	630853	任天堂	2000円	2	1
新作	ピクロスNP Vol.4	469211	任天堂	2000円	2	1
新作	ピクロスNP Vol.5	410721	任天堂	2000円	2	1
新作	ピクロスNP Vol.6	022870	任天堂	2000円	3	4
新作	ピクロスNP Vol.7	507636	任天堂	2000円	3	4
新作	ピクロスNP Vol.8	516864	任天堂	2000円	3	4
新作	Zooっと麻雀！	241555	任天堂	2000円	5	16
新作	同級生2	396885	バンプレスト	2000円	8	1
新作	はじまりの森	275239	任天堂	2500円	8	4
新作	ファミコン探偵倶楽部II うしろに立つ少女	406015	任天堂	2000円	6	4
新作	平成 新・鬼ヶ島 前編	329380	任天堂	2000円	6	1
新作	平成 新・鬼ヶ島 後編	611760	任天堂	2000円	6	1
新作	メタルスレイダーグローリー ディレクターズカット	720542	任天堂	2000円	6	0

ゲームボーイ

	ソフトタイトル	商品番号	メーカー名	価格	F	B
RPG	アザーライフアザードリームスGB	041815	コナミ	1000円	8	1
RPG	アレサ	763977	やのまん	1000円	1	1
RPG	アレサII	338923	やのまん	1000円	2	1
RPG	アレサIII	237787	やのまん	1000円	2	1
RPG	海のぬし釣り2	745481	ビクターインタラクティブソフトウェア	1000円	8	1
RPG	格闘料理伝説ビストロレシピ 決闘★ビストロガルム編	721263	バンプレスト	1000円	8	1
RPG	格闘料理伝説ビストロレシピ 激闘★フードンバトル編	778915	バンプレスト	1000円	8	1
RPG	化石創世リボーン2 モンスターディガー	733008	スターフィッシュ	1000円	8	4
RPG	川のぬし釣り3	804614	ビクターインタラクティブソフトウェア	1000円	4	1
RPG	がんばれゴエモン～天狗党の逆襲～	798967	コナミ	1000円	8	1
RPG	ぐるぐるガラクターズ	262901	アトラス	1000円	8	1
RPG	ゴッドメディスン ～ファンタジー世界の誕生～	732460	コナミ	1000円	2	1
RPG	サンリオタイムネット 過去編	797669	イマジニア	1000円	8	4
RPG	サンリオタイムネット 未来編	798797	イマジニア	1000円	8	4
RPG	ゼルダの伝説DX 夢を見る島	370169	任天堂	1000円	8	4
RPG	ドラゴンスレイヤーI	262935	エポック社	1000円	1	0
RPG	ドラゴンスレイヤー外伝 眠りの王冠	286028	エポック社	1000円	1	1
RPG	爆釣リトリーブマスター	534056	コナミ	1000円	4	1
RPG	ビタミーナ王国物語	682438	ナムコ	1000円	2	1
RPG	風来のシレンGB 月影村の怪物	046094	チュンソフト	1000円	4	4
RPG	ボンバーマンクエスト	031577	ハドソン	1000円	8	1
RPG	女神転生 ラストバイブル	682462	アトラス	1000円	8	1
RPG	女神転生 ラストバイブルII	744778	アトラス	1000円	8	1
RPG	メダロット（カブトバージョン）	586366	イマジニア	1000円	4	4
RPG	メダロット（クワガタバージョン）	586374	イマジニア	1000円	4	4
RPG	メダロット パーツコレクション	721425	イマジニア	1000円	4	4
アクション	GB原人2	586340	ハドソン	1000円	2	0
アクション	悪魔城すぺしゃる ぼくドラキュラくん	306274	コナミ	1000円	2	0
アクション	アレイウェイ	050920	任天堂	800円	1	0
アクション	カービィのブロックボール	384801	任天堂	1000円	4	1
アクション	がんばれゴエモン～星空士ダイナマイッツあらわる!!	085898	コナミ	1000円	8	1
アクション	ゲームボーイギャラリー	085898	任天堂	1000円	2	1
アクション	ゲームボーイギャラリー3	383066	任天堂	1000円	8	1
アクション	ザ・首都高レーシング	502057	ポニーキャニオン	1000円	1	1
アクション	じゃがいぬくん	720712	ビクターインタラクティブソフトウェア	1000円	8	1
アクション	スーパードンキーコングGB	060810	任天堂	1000円	4	1
アクション	スーパーマリオランド	889369	任天堂	800円	1	0
アクション	スーパーマリオランド2 6つの金貨	250473	任天堂	800円	4	1
アクション	スーパーマリオランド3 ワリオランド	019101	任天堂	800円	4	1
アクション	スパイ アンド スパイ	462861	ケムコ	1000円	8	0
アクション	ストリートファイターII	745383	カプコン	1000円	4	0
アクション	高橋名人の冒険島3	520641	ハドソン	1000円	2	0
アクション	ちびまる子ちゃん4 これが日本だよ！ 王子さま	325015	タカラ	1000円	1	0
アクション	ちびまる子ちゃん まる子デラックス劇場	014109	タカラ	1000円	1	0
アクション	ドンキーコング	084701	任天堂	1000円	4	1
アクション	ドンキーコングランド	523852	任天堂	1000円	4	1
アクション	熱闘！ 闘神伝	364886	タカラ	1000円	4	0
アクション	バイオニックコマンドー	530212	カプコン	1000円	2	0
アクション	バブルボブル ジュニア	263061	タイトー	1000円	1	0
アクション	パックマン	682454	ナムコ	1000円	1	0
アクション	プチカラット	262943	タイトー	1000円	8	1
アクション	星のカービィ	193721	任天堂	800円	2	0
アクション	星のカービィ2	193704	任天堂	1000円	4	1
アクション	ボンバーマンGB3	733113	ハドソン	1000円	2	0
アクション	魔界村外伝	530689	カプコン	1000円	2	0
アクション	メトロイド2	194344	任天堂	800円	2	1
アクション	桃太郎電劇2	733083	ハドソン	1000円	4	0
アクション	レッドアリーマー 魔界村外伝	804673	カプコン	1000円	1	0
アクション	ロックマンワールド	519561	カプコン	1000円	2	0
アクション	ロックマンワールド2	519570	カプコン	1000円	2	0
アクション	ロックマンワールド3	519545	カプコン	1000円	2	0
アクション	ロックマンワールド4	390658	カプコン	1000円	4	0
アクション	ロックマンワールド5	390704	カプコン	1000円	4	0
シミュレーション	あにまるぶりーだ～2	502901	J・ウイング	1000円	4	1
シミュレーション	海戦ゲーム レーダーミッション	038989	任天堂	800円	1	0
シミュレーション	ゲームボーイウォーズ	250546	任天堂	800円	2	1
シミュレーション	ゲームボーイウォーズ ターボ	281611	ハドソン	1000円	4	4
シミュレーション	昆虫博士	502065	J・ウイング	1000円	4	1
シミュレーション	サバイバルキッズ 孤島の冒険者	090051	コナミ	1000円	8	4
シミュレーション	スーパーブラックバス ポケット3	732982	スターフィッシュ	1000円	8	1
シミュレーション	超魔神英雄伝ワタル まぜっこモンスター2	036722	バンプレスト	1000円	4	1
シミュレーション	ディノブリーダー2	503371	J・ウイング	1000円	4	1
シミュレーション	プリクラPocket 不完全女子高生マニュアル	834572	アトラス	1000円	4	1
シミュレーション	プリクラPocket2 彼氏改造大作戦	834581	アトラス	1000円	4	1
シミュレーション	プリクラPocket3 タレントデビュー大作戦	833762	アトラス	1000円	8	1
シミュレーション	ハムスターパラダイス	376884	アトラス	1000円	8	1
シミュレーション	牧場物語GB	045624	ビクターインタラクティブソフトウェア	1000円	4	1
シミュレーション	遊戯王モンスターカプセルGB	002251	コナミ	1000円	8	4
シミュレーション	ミニ4ボーイII	518794	J・ウイング	1000円	4	1
スポーツ	F1レース	796735	任天堂	800円	1	1
スポーツ	it's a ワールドラリー	041921	コナミ	1000円	8	1
スポーツ	ゴルフ	022373	任天堂	800円	1	1
スポーツ	テニス	411124	任天堂	800円	1	0
スポーツ	トリックボーダーグランプリ	721280	アテナ	1000円	8	0
シューティング	サーガイヤ	264415	タイトー	1000円	1	0
シューティング	スペースインベーダーズ	360759	タイトー	1000円	1	0
シューティング	ソーラーストライカー	193992	任天堂	800円	1	0
シューティング	ネメシスII	306258	コナミ	1000円	2	0
パズル	SAME GAME	306312	ハドソン	1000円	2	1
パズル	カービィのきらきらきっず	384305	任天堂	1000円	2	1
パズル	カラムー町はおおさわぎ！～ポリンキーズとおかしな仲間たち～	732991	スターフィッシュ	1000円	8	1
パズル	クイックスアドベンチャー	587141	タイトー	1000円	8	1
パズル	語楽王 TANGO！	781151	J・ウイング	1000円	8	1
パズル	倉庫番伝説 光と闇の国	516881	J・ウイング	1000円	8	1
パズル	テトリス	585831	任天堂	800円	1	0
パズル	テトリスDX	583669	任天堂	1000円	4	1
パズル	ドクターマリオ	018686	任天堂	800円	1	0
パズル	パズルボブルGB	733091	タイトー	1000円	1	0
パズル	花さか天使テンテンくんのBeat Breaker	391603	コナミ	1000円	8	1
パズル	ピクロス2	782823	任天堂	1000円	4	1
パズル	ぽけっとぷよぷよ通	587338	コンパイル	1000円	2	0
パズル	マリオのピクロス	96743	任天堂	1000円	2	1
パズル	ミスタードリラー	377252	ナムコ	1000円	4	1
パズル	モグラーニャ	394734	任天堂	1000円	4	1
パズル	ヨッシーのクッキー	413607	任天堂	800円	1	0
パズル	ヨッシーのパネポン	085804	任天堂	1000円	4	0
その他	beatmania GB	798959	コナミ	1000円	8	0
その他	GO！ GO！ ヒッチハイク	516937	J・ウイング	1000円	4	1
その他	オセロワールド	799343	ツクダオリジナル	1000円	1	0
その他	カービィのピンボール	193968	任天堂	800円	2	1
その他	カエルの為に鐘は鳴る	390194	任天堂	800円	4	1
その他	カンヅメモンスター パフェ	518816	スターフィッシュ	1000円	8	1
その他	コナミGBコレクションVol.1	834599	コナミ	1000円	4	0
その他	コナミGBコレクションVol.2	721654	コナミ	1000円	4	0
その他	コナミGBコレクションVol.4	784109	コナミ	1000円	4	0
その他	将棋2	501051	ポニーキャニオン	1000円	2	0
その他	人生ゲーム	682446	タカラ	1000円	2	1
その他	スーパー桃太郎電鉄2	733105	ハドソン	1000円	2	1
その他	ドラえもんカート	030953	エポック社	1000円	2	1
その他	ドラえもんのGAMEBOYであそぼうよ デラックス10	027502	エポック社	1000円	2	1
その他	ナムコギャラリーVol.1	364002	ナムコ	1000円	4	0
その他	ナムコギャラリーVol.3	306282	ナムコ	1000円	4	0
その他	パチパチパチス郎～ニューパルサー編～	519758	スターフィッシュ	1000円	8	1
その他	フェアリーキティの開運辞典 ～妖精の国の占い修行～	586358	イマジニア	1000円	8	1
その他	プロ麻雀 極 GB	733016	アテナ	1000円	1	0
その他	プロ麻雀 極 GB2	376621	アテナ	1000円	8	1
その他	本格四人打麻雀 麻雀王	497045	童	1000円	8	1
その他	本格花札GB	721441	アルトロン	1000円	8	1
その他	麻雀クエスト	795976	J・ウイング	1000円	8	1
その他	桃太郎電鉄jr. ～全国ラーメンめぐりの巻～	721638	ハドソン	1000円	4	1
その他	役満	021547	任天堂	800円	1	0
その他	遊戯王デュエルモンスターズ	732451	コナミ	1000円	8	1
新作	こぐるぐるぐる～ぐるぐるとなかよし	672726	スティング	1000円	8	4
新作	スーパーマリオブラザーズデラックス	255726	任天堂	1000円	8	1
新作	波乗り野郎！	673994	ナツメ	1000円	8	1
新作	バルーンファイトGB	049964	任天堂	1000円	2	1
新作	カラムー町は大さわぎ！おかわりっ！	039195	スターフィッシュ	1500円	8	1
新作	対戦詰将棋	262901	アテナ	1000円	8	0
新作	大刀GB	460907	ケムコ	1000円	8	1
新作	バットマンビヨンド	461245	ケムコ	1000円	8	0
新作	Loppiパズルマガジン かんがえるパズル創刊号	871842	サクセス	600円	2	4
新作	Loppiパズルマガジン かんがえるパズル第2号	858935	サクセス	600円	2	4
新作	Loppiパズルマガジン ひらめくパズル創刊号	549754	サクセス	600円	2	4
新作	Loppiパズルマガジン ひらめくパズル第2号	367826	サクセス	600円	2	4
新作	Loppiパズルマガジン かんがえるパズル第3号	770451	サクセス	600円	2	4

＊表中のF、Bの文字は、それぞれFブロック数、Bブロック数を表しています。

R64-16 ルートロクヨンビット

√64bit

先日、『ファミリーベーシック』でプログラミングに目覚め、いまではゲームのプログラマーをしているという人に会った。筆者の友だちには、ファミコン大好きでゲーム誌の編集者になった人、ゲームミュージック大好きでテクノのCDを出すまでになった人などがいるんだが、改めて人生におけるゲームの大切さを強く感じたのだった。ここを読んでいる君の人生も、その手に握られたコントローラーで大きく変わる(狂う?)かもしれない!

今月のギャップ

今回紹介するのは本格SFギャップ。アイレムの『ガーディック外伝』だ! イメージイラストを手がけたのはSFイラスト界の巨匠・加藤直之氏。このイラストのキャラクターでゲームがしたかった!

イメージイラスト　本当の姿

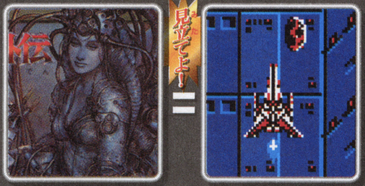

見どころ:時代先取りのサイバー感はさすが巨匠!

IF-08 IREM/COMPILE 1988

今月のお宝

またも無線系荒技周辺機器が発掘されたので紹介するぞ。この『ジョイレーダーMK2』は、ファミコンをテレビにつなぐことなく無線電波で映すためのマシンで、HAL研究所が世に問うたもの。注目すべきはその性能よりむしろパッケージ。「ジョイレーダーは最高だ」と親子の高笑いがこだまする、きわめて力の抜けたイラストが哀愁を誘う。

▲これが問題のイラスト

キミの持ってるお宝情報を送っていただきたく。

eメールあて先:famitsu-cube@ml.enterbrain.co.jp

今月のクイズ

今月の問題は、かの有名なゲー優(ゲーム俳優)のデビュー間もないころの出演作品からの出題だ。いまでは多彩なアクションでいつも話題をさらう彼だが、デビュー当時はチョイ役で苦労したんだ。

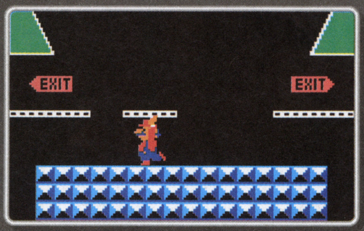

ヒント:彼の腕時計が見られる作品はこれだけ!

→答えは次号!　先月の答え:『ロットロット』

今月の木

毎度月替わりのこのコーナー枠、今回は新趣向。さまざまな"8ビット樹木"標本を集めてみたぞ。

どの木がどのゲームのものかは、スペースの都合で割愛。

今月のカセッツ

毎回さまざまなカセッツの形状をCGで振り返ってきたこのコーナーも、今回のコナミ後期大型モデルをもって最後だ! 必要以上に多岐にわたる進化をとげたファミカセの歴史、勉強になったかな?

上面ラベルは、整理する際にとても便利な仕様だった。コナミ設計思想の伝統か?

RC-857 Konami 1992

まめちしき　情報処理技術のめざましい発達のおかげで、現在ではファミコンソフトすべて(千数百タイトル)を一枚の光磁気ディスクに収めることすら可能となった。

MADE IN JAPAN

ファミ通キューブ+アドバンス STAFF on

発行人　浜村弘一
編集人　松本秀寿
編集長　水間勇一
アートディレクター　村田順一
編集スタッフ　堤 俊浩／渡邉 忍／藤原教弘／坂本達哉／小山太輔／益田健一
制作スタッフ　宮本大輔

ライティング
雨宮光宏　新作!スクープ89連発!! 42〜44／48
荒井弘子　ディズニーゲームカーニバル 148
石井るり子　どうぶつの村だより 146
AIRS WORKS 松本幸彦(ぽんせ松本)　トライフォースタイムス 144／ゼルダの伝説 風のタクト 別冊付録
岡野英行　バトルネットワーク ロックマン エグゼ3 72／ロックマンナビゲーション 150／ゼルダの伝説 風のタクト 別冊付録
片山 淳　新作!スクープ89連発!! 36〜39／41
加藤善嗣　ボンバーマンジェッターズ 別冊付録
佐藤隆博　新作!スクープ89連発!! 65〜68
スタジオエクレア　宇宙大作戦チョコベーダー 90
DieANI 藤本健太郎　ルート64ビット 162
高橋 豪　新作!スクープ89連発!! 45〜46／63〜64
新岡優哉　新作!スクープ89連発!! 56〜57／59〜60
西 浩樹　カービィ学園 142
パンピンワークス 早川乙彦　エターナル アルカディア レジェンド 96
平野テツヤ　スマブランドDX 132
藤原 麗　新作!スクープ89連発!! 38／50〜51／58
本田やよい　新作ゲームクロスレビュー 18
増田 厚　ウキウキポケモン大好き家族 140
松尾勇気(編集協力)　バイオハザード0 94
松田 剛　チョコボランド 98
三須隆弘　ポケットモンスタールビー・サファイア 別冊付録
百渓 曜　実況パワフルプロ野球9 決定版 86
ローリング内沢　新作ゲームクロスレビュー 18／桃太郎電鉄11 80
渡辺美紀　新作!スクープ89連発!! 32〜35

デザイン
青木賢一　ロックマンナビゲーション 150
秋山美保　新作!スクープ89連発!! 45〜46／63〜64／クイズ番組バカ一代 122
伊澤由佳　ファミ通キューブ心霊研究所 120／珍品クッキング 123
伊藤あかね　新作!スクープ89連発!! 38／50〜51／58
大西若菜　バイオハザード0 94／エターナル アルカディア レジェンド 96／ディズニーゲームカーニバル 148
大西若葉　チョコボランド 98／マリオファン新聞 136／どうぶつの村だより 146
加山圭一　バトルネットワーク ロックマン エグゼ3 72／実況パワフルプロ野球9 決定版 86／カービィ学園 142
ケイズプロダクション　新作!スクープ89連発!! 32〜37／39〜44／49
CORN FLAKES 林田貢司　新作!スクープ89連発!! 52〜55／スマブランドDX 132／ゼルダの伝説 風のタクト 別冊付録
斉藤大助　攻略・扉 71／ボンバーマンジェッターズ 別冊付録
堺 健志　新作!スクープ89連発!! 47〜48／56〜57／59〜60／桃太郎電鉄11 80
DieANI 藤本健太郎　ルート64ビット 162
プリグラフィックス　トライフォースタイムス 144
ブルー 渡邉照子　ウキウキポケモン大好き家族 140
ロッカ・グラフィカ 真々田稔　ポケットモンスタールビー・サファイア 別冊付録
和光陽子　新作!スクープ89連発!! 61〜62／65〜68／宇宙大作戦チョコベーダー 90／アオ・ソーラと仲間たち 99

フォトグラフ　スタジオアトム

イラストレーション
荒井清和　新作ゲームクロスレビュー 18
IIS いとういつお　水曜スペシャル DJ宮本探検シリーズ 123
大西若菜　ウキウキポケモン大好き家族 140
さいとうりか　宇宙大作戦チョコベーダー 仰天3Dメガネの使いかた 93
タキタユミコ　イラストランド 114
田中淳子　ファミ通キューブ心霊研究所 120
中島俊　るんこうねさんす 124
矢野雅之　バイオハザード0 95

コミック
なっち　きょうのできごと 147
ひちゃこ　ひちゃこの1周年体験記 154
みずしな孝之　いい電子 アドバンス 120

進行　川合 昇／藤田 昇／中井優一／釜下豪紀
広告営業　功刀秀樹／水本九州男／原川朗広／安部寿一／幸 宏樹／梅山達夫／高柳正人／藤下和巳／高橋利恵／田山麻子
PP部　今村吉修／伊勢哲也／平野修策
雑誌営業　後藤 剛／酒井朋喜／堂前秀隆
制作購買　青木孝道
マーケティング　上床光信／藤池隆司／福田幸司
海外特派員　みちよ・パティロ
協力　任天堂株式会社

次号は『ポケモンルビー・サファイア』と『ゼルダの伝説 風のタクト』の攻略小冊子が最終章に突入!! 今月号の小冊子と合わせれば完全攻略も夢じゃない!! そのほか、『ロックマンエグゼ3』、『パワポケ5』など人気ゲームの情報も満載!!

3月号は 特別定価590円
1月21日(火)発売

本誌の内容についてのご質問は、祝祭日を除く毎週月曜日から金曜日までの午後12時から午後17時のあいだに、カスタマーサポート☎03・5433・7868で受け付けております。
また、メールでの質問は、support@ml.enterbrain.co.jpで受け付けます。なお、ゲーム内容につきましてのご質問にはいっさいお答えできませんので、あらかじめご了承ください。

ファミ通キューブ+アドバンス 2月号アンケート　エンピツで記入してください

❶おもしろかった記事

1 2 3 4 5 6 7 8 9 10 11 12 13 14 15 16 17 18 19 20 21 22 23 24 25 26 27 28 29 30 31 32 33 34 35 36 37 38 39 40 41 42 43 44 45 46 47 48 49 50

❷つまらなかった記事

1 2 3 4 5 6 7 8 9 10 11 12 13 14 15 16 17 18 19 20 21 22 23 24 25 26 27 28 29 30 31 32 33 34 35 36 37 38 39 40 41 42 43 44 45 46 47 48 49 50

❸学年・職業

1 2 3 4 5 6 7 8 9 10 11 12 13 14 15 16 17 18 19 20

❹購読している雑誌

1 2 3 4 5 6 7 8 9 10 11 12 13 14 15

❺持っているゲーム機

1 2 3 4 5 6 7 8 9 10 11 12

❻きめ手の付録

1 2 3 4 5 6 7 8 9 10 11

❼ゼルダを買った？

1 2 3 4 5

❽お気に入りのゲーム

❾期待の新作ゲーム

❿最近遊んだゲームの感想　ゲーム名

⓫2002ベストゲーム　ゲーム名

⓬何本買った？

⓭オレのページ

---

❸ 学校・学年、または職業を教えてください。(ひとつだけ)

1.小学校1年以下 2.小学校2年 3.小学校3年 4.小学校4年 5.小学校5年 6.小学校6年 7.中学1年 8.中学2年 9.中学3年 10.高校1年 11.高校2年 12.高校3年 13.浪人生 14.大学・短大生 15.専門学校生 16.会社員 17.自営業 18.主婦 19.フリーター 20.その他

❹ あなたがいつも読んでいる雑誌を教えてください。(いくつでも)

1.ファミ通キューブ+アドバンス 2.週刊ファミ通 3.ファミ通PS2 4.ファミ通Xbox 5.Nintendo DREAM 6.電撃GAMECUBE 7.ニンテンドーキッズ 8.そのほかのゲーム誌 9.週刊少年ジャンプ 10.週刊少年マガジン 11.週刊少年サンデー 12.Vジャンプ 13.コロコロコミック 14.コミックボンボン 15.学年誌(小学一年生〜六年生)

❺ 持っているゲーム機を教えてください。(いくつでも)

1.ニンテンドーゲームキューブ(Qを含む) 2.ニンテンドウ64 3.スーパーファミコン 4.ファミコン 5.ゲームボーイアドバンス 6.ゲームボーイカラー 7.ゲームボーイ(カラー以外) 8.プレイステーション 9.プレイステーション2 10.ドリームキャスト 11.Xbox 12.パソコン

❻ 今月号の付録の中で、「これがついていたから本誌を買った」というものがあれば教えてください。(いくつでも)

1.ポケモントレーナーの極意 上巻・中巻 2.ポケモン ポスターカレンダー 3.ポケモン 特製キャラクターシール 4.どうぶつの森+カードeファミ通バージョン 5.ボンバーマンジェッターズ 隊員手帳 6.宇宙大作戦チョコベーダー 仰天3Dメガネ 7.ゲームキューブ メモリーカードシール 8.ゼルダの伝説 冒険ガイドブック 9.ゼルダの伝説 ポスターカレンダー 10.ゼルダの伝説 特製下敷き 11.どの付録も本誌を買うきっかけではなかった

❼ あなたは『ゼルダの伝説 風のタクト』を買いましたか？(ひとつだけ)

1.予約して買い、『キャンペーンディスク』も手に入れた 2.予約せずに買った 3.これから買うつもり 4.しばらく様子を見る 5.買うつもりはない

❽ これまでに発売されたニンテンドーゲームキューブ、ゲームボーイアドバンス、ゲームボーイ、ニンテンドウ64、ニンテンドウパワー、64DDのソフトでお気に入りのものを教えてください。(3つまで)

❾ これから発売されるニンテンドーゲームキューブ、ゲームボーイアドバンス、ゲームボーイのソフトで欲しいものを教えてください。(3つまで)

❿ 最近遊んだゲームのよかった点、悪かった点などの感想を教えてください。

⓫ 2002年に発売されたゲームの中で、いちばんおもしろかったゲームとその理由を教えてください。

⓬ 2002年1年間でゲームを何本買いましたか？

⓭ オレのページグランプリ(120ページ)の中で、おもしろかった記事の番号を書いてください。

ご協力ありがとうございました

ファミ通キューブ+アドバンスアンケートはがきの書きかた

アンケートはがきの表には、本誌へのご意見などを書いてください。

また、アンケートはがき裏面のマークシートは、質問の答えと同じ番号の ⊂⊃ を濃い鉛筆でぬりつぶしてください。⊂⊃ からはみ出したり薄かったり、はがきが折れ曲がっていたりすると、機械が読み取れない場合があります。ご注意ください。

マークシート以外の部分はペンで記入していただいてもけっこうです。

●マークシート記入例

よい例　悪い例

ファミ通キューブ+アドバンス2月号のアンケートにお答えください

① ファミ通キューブ+アドバンスの2月号でおもしろかった記事はどれですか？　下の中から選んでください。（いくつでも）

② 逆につまらなかった記事はどれですか？ 下の中から選んでください。（いくつでも）

1	付録その1　ポケモントレーナーの極意 上巻・中巻	26	攻略　宇宙大作戦チョコベーダー ウチュウからの侵略者
2	付録その2　ポケモン ポスターカレンダー	27	攻略　バイオハザード0
3	付録その3　ポケモン 特製キャラクターシール	28	攻略　エターナル アルカディア レジェンド
4	付録その4　どうぶつの森+カードeファミ通バージョン	29	攻略　チョコボランド
5	付録その5　ボンバーマンジェッターズ 隊員手帳	30	攻略　アオ・ゾーラと仲間たち 夢の冒険
6	付録その6　宇宙大作戦チョコベーダー 仰天3Dメガネ	31	イラストランド
7	付録その7　ゲームキューブ メモリーカードシール	32	おたより刑事
8	付録その8　ゼルダの伝説 冒険ガイドブック	33	アレクサンダー大塚の今月のA定食
9	付録その9　ゼルダの伝説 ポスターカレンダー	34	編集部なんでも通信
10	付録その10　ゼルダの伝説 特製下敷き読者プレゼント	35	いい電子　アドバンス
11	読者プレゼント	36	オレのページグランプリ
12	ファミ通キューブ+アドバンス特捜隊	37	スマブランドDX
13	新作ゲームクロスレビュー	38	マリオファン新聞
14	スクープ　ファイナルファンタジー・クリスタル クロニクル	39	ウキウキポケモン大好き家族
15	スクープ　ニンテンドー パズルコレクション	40	カービィ学園
16	スクープ　ロックマン エグゼ トランスミッション	41	トライフォースタイムス
17	スクープ　そのほかのゲームキューブのソフト	42	どうぶつの村だより
18	スクープ　クロノアヒーローズ 伝説のスターメダル	43	ディズニーゲームカーニバル
19	スクープ　パワプロクンポケット5	44	ロックマンナビゲーション
20	スクープ　ドラゴンクエストモンスターズ キャラバンハート	45	裏ワザ探偵団
21	スクープ　新約 聖剣伝説	46	ひちゃこ1周年記念マンガ
22	スクープ　そのほかのアドバンス・ポケモンミニのソフト	47	新作ソフト発売スケジュール
23	攻略　バトルネットワーク ロックマン エグゼ3	48	ニンテンドウパワーソフトリスト
24	攻略　桃太郎電鉄11 ブラックボンビー出現！の巻	49	ルート64ビット
25	攻略　実況パワフルプロ野球9 決定版	50	はみだしおたより

郵便はがき

料金受取人払

世田谷局承認

083

差出有効期限
平成16年
2月29日まで
郵便切手は
いりません

154-8736

（受取人）

（株）エンターブレイン

ファミ通キューブ編集部

ファミ通キューブ+アドバンス 2月号係

フリガナ		生年月日	性別	年齢
お名前		19　年　月　日	男・女	歳
ご住所	□□□-□□□□　都道府県			
☎（　　）　―		希望するプレゼント（8ページ参照）		
Eメールアドレス				

編集部へのおたより　ペンネーム　匿名希望

GAME BOY ADVANCE
はじめの一歩
THE FIGHTING!
"ララパルーザ"の興奮を
君自身が体感する!!
好評発売中!
5,500円(税別)
一歩ファン待望の豪華初回特典!!
森川先生の描きおろしイラストがカッコイイ
『単行本そっくりカセットケース』がついてくる!!
※数に限りがありますので店頭にてご確認ください。
ESP
KODANSHA
©森川ジョージ/講談社・VAP・NTV ©2002 ESP
発売元:株式会社エンターテインメント・ソフトウェア・パブリッシング/株式会社講談社
GAME BOY ADVANCE・ゲームボーイ アドバンス・ADVANCE は任天堂の登録商標です。
日本商標登録 第4470747号　実用新案登録 第1990850号

ファミ通キューブ+アドバンス 【2002.12/21発売号】 2003.02
平成15年2月1日発行(毎月1回1日発行) ●第5巻 第2号 通巻44号
●平成12年12月14日 第三種郵便物認可
●発行所 株式会社エンターブレイン ●発行人／浜村弘一 ●編集人／松本秀寿
●〒154-8528 東京都世田谷区若林 1-18-10 Tel.03-5433-7850(営業局)
特別定価 590円 本体562円
T1107863020592
PRINTED IN JAPAN 大日本印刷

©2003 ENTERBRAIN, INC.
雑誌 07863-02

ファミ通キューブ＋アドバンス
【2002.12/21発売号】
2003.02

10大付録
ポケモン ルビー サファイア
ポスターカレンダー
攻略小冊子・特製シール
／
ゼルダの伝説
ポスターカレンダー
攻略小冊子・特製下敷き
他!!

enterbrain